



# ΕΦΗΜΕΡΙΣ ΤΗΣ ΚΥΒΕΡΝΗΣΕΩΣ

## ΤΗΣ ΕΛΛΗΝΙΚΗΣ ΔΗΜΟΚΡΑΤΙΑΣ

ΤΕΥΧΟΣ ΤΕΤΑΡΤΟ

Αρ. Φύλλου 42

1 Φεβρουαρίου 1993

### ΠΕΡΙΕΧΟΜΕΝΑ

#### ΑΝΑΔΑΣΩΣΕΙΣ

#### ΑΠΟΦΑΣΕΙΣ

Κήρυξη αναδασωτέας έκτασης εμβαδού 2080 τ.μ. στη θέση «Αγία Βαρβάρα» της περιφέρειας Κοινότητα Πύργου του Νομού Κορινθίας. .... 1

### ΠΟΛΕΟΔΟΜΙΑ

#### ΑΠΟΦΑΣΕΙΣ

Τροποποίηση όρων δόμησης του Οικοδομικού Συνεταιρισμού Δημοσίων Υπαλλήλων στη θέση «Κάτω Χαρβάτι» Δήμου Παλλήνης (Αττικής). .... 2

Καθορισμός ύψους περιοχής Παπάγου Αττικής. .... 3

Τροποποίηση ρυμοτομικού σχεδίου Ν. Μάρκης Αττικής στο Ο.Τ. 690 στην 5η Π. Ενότητα. .... 4

Αναγνώριση και διατήρηση δρόμου προϋφισταμένου του έτους 1923 στο Τυμπάκι Ν. Ηρακλείου. .... 5

### ΑΝΑΔΑΣΩΣΕΙΣ

#### ΑΠΟΦΑΣΕΙΣ

Αριθ. 2414 (1)  
Κήρυξη αναδασωτέας έκτασης εμβαδού 2080 τ.μ. στη θέση «Αγία Βαρβάρα» της περιφέρειας Κοινότητα Πύργου του Νομού Κορινθίας.

#### Ο ΝΟΜΑΡΧΗΣ ΚΟΡΙΝΘΙΑΣ

Έχοντας υπόψη:

1. Τις διατάξεις της παρ. 3 του άρθρου 117 του Συντάγματος.
2. Τις διατάξεις του Ν. 3200/55 «περί διοικητικής αποκεντρώσεως».
3. Τις διατάξεις του Ν. 998/79 «περί προστασίας των δασών και των δασικών εν γένει εκτάσεων της χώρας» και

συγκεκριμένα:

- α) του άρθρου 41 παρ. 1 και 3,
- β) του άρθρου 38 παρ. 1,

4. Τις διαταγές του Υπουργείου Γεωργίας:

- α) 160417/1180/8.7.80,
- β) 182447/3049/24.9.80,
- γ) 85144/1468/9.9.92

5. Τη(ν) 6696/2.12.92 πρόταση του Δασαρχείου Ξυλοκάστρου, από την οποία προκύπτει ότι η έκταση που αναφέρεται στο θέμα είχε κατά το χρόνο της απομίσθωσης της που έγινε από πυρκαγιά της 18.11.92 δασικό χαρακτήρα, κατά την έννοια του Νόμου 998/79 και ως εκ τούτου επιβάλλεται η κήρυξη της ως αναδασωτέας, αποφασίζουμε:

Κηρύσσουμε αναδασωτέα με σκοπό την επανεγκατάσταση με φυσική ή τεχνική αναγέννηση, της δασικής βλάστησης που καταστράφηκε από πυρκαγιά, τη δημόσια δασική έκταση εμβαδού δύο χιλιάδων ογδόντα τ.μ. (2080 τ.μ.) που βρίσκεται στη θέση «Αγία Βαρβάρα» της περιφέρειας της Κοινότητας Πύργου του Νομού Κορινθίας και προσδιορίζεται από τα στοιχεία Α, Β, Γ, Δ, Ε, Α, όπως φαίνονται στο συνημμένο διάγραμμα, το οποίο αποτελεί αναπόσπαστο μέρος της αποφάσεως αυτής και έχει όρια:

Ανατολικά: Ελαιώνας Γ. Χαλκιά και Ν. Κοτρούλη.

Δυτικά: Ελαιώνας Ιωάννου Μουρίκα.

Βόρεια: Ελαιώνας Π. Χαλκιά.

Νότια: Σταφιδάμπελος Γεωργ. Καρακατσάνη και αγρός Β. Αντωνόπουλου.

Η απόφαση αυτή ισχύει από της κοινοποιήσεώς της αρμοδίως (άρθρο 41 Νόμου 998/1979) και προ της δημοσίευσής της στην Εφημερίδα της Κυβερνήσεως (άρθρ. 37 Ν. 3200/55).

Η απόφαση αυτή να δημοσιευθεί στην Εφημερίδα της Κυβερνήσεως.

Κόρινθος, 12 Ιανουαρίου 1993

Ο Νομάρχης  
ΧΡΙΣΤΟΣ ΛΑΔΙΑΣ



## ΠΟΛΕΟΔΟΜΙΑ

## ΑΠΟΦΑΣΕΙΣ

Αριθ. οικ. 149/Π32 (2)

Τροποποίηση όρων δόμησης του Οικοδομικού Συνεταιρισμού Δημοσίων Υπαλλήλων στη θέση «Κάτω Χαρβάτι» Δήμου Παλλήνης (Αττικής).

## Ο ΝΟΜΑΡΧΗΣ ΑΝΑΤ. ΑΤΤΙΚΗΣ

Έχοντας υπόψη:

1. Τις διατάξεις του Ν. 1337/83 (ΦΕΚ 33Α/83).
2. Τις διατάξεις του Ν.Δ/τος της 17.7.23 «περί σχεδίων πόλεων κ.λπ.» (Α' 228), όπως μεταγενέστερα τροποποιήθηκαν και συμπληρώθηκαν και ειδικότερα το άρθρο 9.
3. Τις διατάξεις του Ν. 1577/85 «Γενικός Οικοδομικός Κανονισμός» (Α' 210), όπως τροποποιήθηκαν και συμπληρώθηκαν.
4. Το με αρ. 183/86 Π.Δ/γμα (ΦΕΚ 70Α/86) περί μεταβίβασης αρμοδιοτήτων στους Νομάρχες και ειδικότερα το άρθρο 1 § 3.
5. Το από 22.7.74 Δ/γμα (ΦΕΚ 194Δ) περί εγκρίσεως ρυμοτομικού σχεδίου οικισμού επί εκτάσεως του ΟΣΔΥ και καθορισμού όρων και περιορισμών δομήσεως των οικοπέδων αυτών.
6. Την 103/91 απόφαση Δημοτικού Συμβουλίου Παλλήνης.
7. Την γνωμοδότηση του ΣΧΟΠ Ανατολ. Αττικής Συνεδρία 41 πράξη 5η 10.12.92, αποφασίζουμε:

Εγκρίνεται η τροποποίηση των όρων και περιορισμών δόμησης του εγκεκριμένου ρυμοτομικού σχεδίου του Οικοδομικού Συνεταιρισμού Δημοσίων Υπαλλήλων εις θέση «Κάτω Χαρβάτι» του Δήμου Παλλήνης (Αττικής) και ορίζονται τα κάτωθι:

1. Επιτρέπεται μέγιστο ύψος των οικοδομών (7.50) επτά μισό μέτρα από το φυσικό ή διαμορφωμένο έδαφος.
2. Επιτρέπεται η κατασκευή στέγης ύψους μέχρι 1.50 μ.

3. Απαγορεύεται η Πlotis.

Οικ. άδειες που έχουν εκδοθεί και ισχύουν μέχρι τη δημοσίευση της απόφασης αυτής εκτελούνται και αναθεωρούνται χωρίς αύξηση του όγκου του κτιρίου σύμφωνα με τις προϊσχύουσες διατάξεις.

Μελέτες για έκδοση οικ. αδειών, οι οποίες έχουν υποβληθεί πριν τη δημοσίευση της απόφασης Νομάρχη στην αρμόδια πολ/κή υπηρεσία και είναι πλήρεις, εκδίδονται με τις διατάξεις που ισχύουν κατά την υποβολή του φακέλου μελέτης.

Η ισχύς της απόφασης αυτής άρχεται από τη δημοσίευσή της σε ΦΕΚ.

Από τις διατάξεις αυτής της απόφασης δεν προκαλείται δαπάνη σε βάρος του κρατικού προϋπολογισμού.

Η απόφαση αυτή να δημοσιευθεί στην Εφημερίδα της Κυβερνήσεως.

Αγ. Παρασκευή, 23 Δεκεμβρίου 1992

Ο Νομάρχης

Ε. ΧΑΡΑΛΑΜΠΙΔΗΣ

Αριθ. 29069/Π949

(3)

Καθορισμός ύψους περιοχής Παπάγου Αττικής.

## Ο ΝΟΜΑΡΧΗΣ ΑΝ. ΑΤΤΙΚΗΣ

Έχοντας υπόψη:

1. Τις διατάξεις του Ν.Δ/τος της 17.7.23 όπως τροποποιήθηκε μεταγενέστερα και ειδικότερα το άρθρο 9.
2. Τις διατάξεις του Ν. 1577/85 ΦΕΚ 210Α όπως τροποποιήθηκε.
3. Τις διατάξεις του Α.Ν. 314/1983 ΦΕΚ 47Α όπως τροποποιήθηκαν και συμπληρώθηκαν με το υπ' αριθμ. 1018/71 ΦΕΚ 220Α Ν.Δ/γμα και με την παρ. 3 του άρθρου 34 του Ν. 1577/85 ΦΕΚ 210Α.
4. Τις διατάξεις του υπ' αριθμ. 183/86 Π.Δ/τος ΦΕΚ 70Α και ειδικότερα το άρθρο 1 & 3.
5. Την υπ' αριθμ. 89/92 απόφαση του Δήμου Παπάγου.
6. Τα Δ/γματα που αφορούν την περιοχή Δήμου Παπάγου και ειδικότερα τα:  
ΦΕΚ 19Δ/31.1.53, ΦΕΚ 23Δ/26/2./60, ΦΕΚ 14Δ/12/2/62  
ΦΕΚ 182Δ/30/11/64, ΦΕΚ 156Δ/29/9/66, ΦΕΚ 41Δ/28/3/67  
ΦΕΚ 139Δ/15/7/69, ΦΕΚ 225Δ/28/11/69 και ΦΕΚ 389Δ/78.
7. Τις διατάξεις του ΓΟΚ/73.
8. Την από 15.10.92 (συνεδρία 34 πράξη 2) γνωμοδότηση του Συμβουλίου ΥΠΕΧΩΔΕ Αν. Αττικής, αποφασίζουμε:

1. Τον καθορισμό ύψους 14.00 m στην περιοχή Δήμου Παπάγου όπως αυτή ορίζεται από τα αναφερόμενα δ/γματα.

2. Η ισχύς της παρούσης απόφασης αρχίζει από της δημοσίευσής της.

3. Πλήρης φάκελλοι οικοδομικών αδειών που υποβλήθηκαν μέχρι της δημοσίευσής της παρούσης εκδίδονται με τις προϊσχύουσες διατάξεις.

4. Από τις διατάξεις της απόφασης αυτής δεν προκαλείται δαπάνη, σε βάρος του κρατικού Προϋπολογισμού.

Η παρούσα να δημοσιευθεί στην Εφημερίδα της Κυβερνήσεως.

Αγ. Παρασκευή, 8 Ιανουαρίου 1993

Ο Νομάρχης

Ε. ΧΑΡΑΛΑΜΠΙΔΗΣ

Αριθ. 30095/1052/92

(4)

Τροποποίηση ρυμοτομικού σχεδίου Ν. Μάκρης Αττικής  
στο Ο.Τ. 690 στην 5η Π. Ενότητα.

**Ο ΝΟΜΑΡΧΗΣ ΑΝΑΤ. ΑΤΤΙΚΗΣ**

Έχοντας υπόψη:

1. Τις διατάξεις του από 17.7.1923 Ν.Δ. «περί σχεδίων πόλεων και κωμών του Κράτους», όπως τροποποιήθηκε και συμπληρώθηκε μεταγενέστερα.

2. Τις διατάξεις του Ν. 3200/55 «περί διοικητικής αποκεντρώσεως», όπως τροποποιήθηκαν και συμπληρώθηκαν.

3. Τις διατάξεις του Α.Ν. 314/68, όπως τροποποιήθηκαν και συμπληρώθηκαν με το Ν.Δ. 1018/71.

4. Τις διατάξεις του Π.Δ. 183 ΦΕΚ 70Δ/86 περί εγκρίσεως τροποποιήσεων σχεδίων πόλεων.

5. Τις διατάξεις του άρθρου 29Α του Ν. 1558/85 όπως προστέθηκε με το άρθρο 27 του Ν. 2081/1922 (ΦΕΚ 54Α) και το γεγονός ότι από τις διατάξεις αυτής της απο-

φασης δεν προκαλείται δαπάνη σε βάρος του Κρατικού Προϋπολογισμού.

6. Τις υπ' αριθ. 157/91 και αριθ. 101/92 Αποφάσεις του Δημοτικού Συμβουλίου.

7. Το πρακτικό 3 της συνεδρίας 42 του ΣΧΟΠ της 17.12.92 αποφασίζουμε:

Εγκρίνουμε την τροποποίηση του ρυμοτομικού σχεδίου Ν. Μάκρης στο Ο.Τ. 690 στην 5ην Π.Ε. με την έγκριση πεζόδρομου, επιβολή δε πρασιάς πλάτους 2.00 μέτρων εκατέρωθεν της οδού, και διαχωρισμό του Ο.Τ. σε Γ.690 και Γ.690Α, όπως απεικονίζεται συνημμένα Τοπογραφικά Διαγράμματα.

Η απόφαση να δημοσιευθεί στην Εφημερίδα της Κυβερνήσεως.

Αγία Παρασκευή, 15 Ιανουαρίου 1993

Ο Νομάρχης  
Ε. ΧΑΡΑΛΑΜΠΙΔΗΣ



ΕΛΛΗΝΙΚΗ ΔΗΜΟΚΡΑΤΙΑ  
 ΝΟΜΑΡΧΙΑ ΑΝΑΤΟΛΙΚΗΣ ΑΤΤΙΚΗΣ  
 Δ/ΝΣΗ ΠΟΛΕΟΔΟΜΙΑΣ ΚΑΙ ΠΑΡΑΣΚΕΥΗΣ  
 ΤΜΗΜΑ Α' ΤΡΟΠΟΠΟΙΗΣΕΩΝ

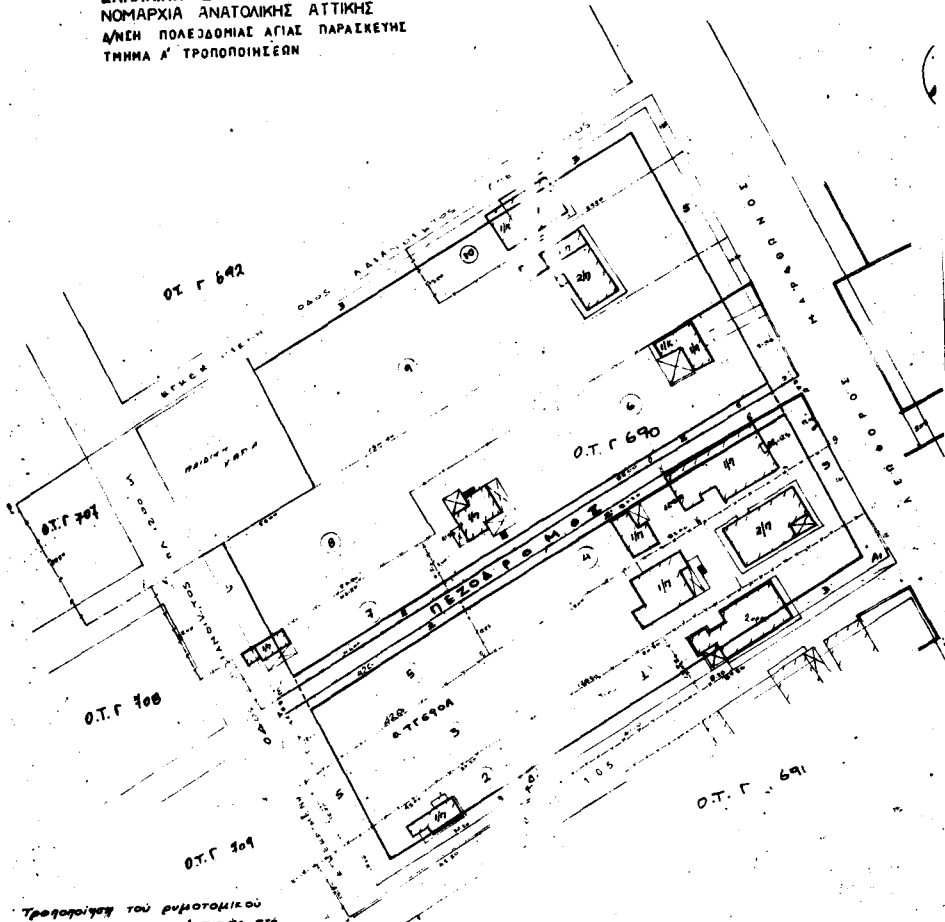

Τροποποίηση του ρυμοτομικού  
 σχεδίου Ν. Μάκρης-Αττικής στο  
 Ο.Τ.Γ 690 της ΣΠ Π.Ε. με τη δημι-  
 οση πεζοδρομίου, αμβολή πρακτικής πλατώς  
 δρομ. εκατέρωθεν της οδού.

Εμφανίζεται με την νη αρ. 30025/1022/98  
 απόφαση Νομάρχη Ανατολικής Αττικής

Ο ΝΟΜΑΡΧΗΣ



ΕΠΙΣΤΕΛΛΟΜΕΝΟΣ  
 Δ/ΝΣΗ Π.Δ.Α.Α.

Ε. Χαριλαμπίδης

Αριθ. 7260

(5)

Αναγνώριση και διατήρηση δρόμου προϋφισταμένου του έτους 1923 στο Τυμπάκι Ν. Ηρακλείου.

## Ο ΝΟΜΑΡΧΗΣ ΗΡΑΚΛΕΙΟΥ

Έχοντας υπόψη:

1. Τις δ/ξεις του Ν. 3200/55 «περί διοικητικής αποκεντρώσεως».

2. Τις δ/ξεις του από 20.6.55 Β.Δ/τος «περί εξαιρέσεως κατά την παρ. 1 του Ν. 3200/55 «αρμοδιότητα ΥΠ ΔΕ καθώς και τις δ/ξεις του Ν. 532/70 «περί Διοικητικής Αποκεντρώσεως».

3. Τις δ/ξεις του άρθρου 20 του Ν.Δ/τος του 1923 καθώς και του άρθρου 3 του Ν.Δ/τος 690/48.

4. Την με αρ. Ε34/1977 εγκ. του ΥΔΕ που αναφέρεται σε οδούς προϋφισταμένους του έτους 1923.

5. Το με αρ. Ε 5856/27.3.75 έγγραφο του ΥΔΕ που αναφέρεται σε οδηγίες για τους δρόμους τους προϋφισταμένους του 1923.

6. Την με αρ. πρωτ. 1448/92 αίτηση του Παναγιώτη Σουρουβέλη στο Πολεοδομικό Γραφείο Μοιρών για αναγνώριση δρόμου.

7. Την με αρ. πρωτ. 269/1991 αρ. απόφασης 136/1991 του Ειρηνοδικείου Μοιρών και την με αρ. 10788/92 ένορκo βεβαίωση, εκ των οποίων διαπιστώνεται ότι ο

υπόψη δρόμος προϋφίσταται του έτους 1923.

8. Την με αρ. 1343/24.6.91 βεβαίωση του Προέδρου της Κοινότητας Τυμπακίου για αναγνώριση του δρόμου.

9. Το με αρ. 9843/1990 συμβόλαιο γονικής παροχής.

10. Το με αρ. 28/92 πρακτικό του ΣΧΟΠ Ν. Ηρακλείου που γνωμοδοτεί θετικά για τη διατήρηση του προαναφερομένου δρόμου.

Επειδή από τα παραπάνω στοιχεία προκύπτει ότι ο δρόμος που φαίνεται στο συνημμένο τοπογραφικό διάγραμμα στο οικοδομικό τετράγωνο Α Β Γ Δ Ε Ζ Α προϋφίσταται του έτους 1923 και υπάρχουν ιδιοκτησίες που έχουν πρόσωπο στο δρόμο αυτό και δεν μπορούν να τακτοποιηθούν επειδή υπάρχουν κτίσματα μονίμου μορφής, αποφασίζουμε:

Την αναγνώριση σαν προϋφισταμένου του έτους 1923 το δρόμο με στοιχεία 1-2-3-.....54-55-1 στο Ο.Τ. με στοιχεία Α Β Γ Δ Ε Ζ Α, όπως φαίνεται αποτυπωμένος στο τοπογραφικό διάγραμμα του Πολ/κού Μηχ/κού Εμμ. Στυλιανίδη και τη διατήρησή του για τους λόγους που αναφέρονται παραπάνω.

Η απόφαση αυτή να δημοσιευθεί στην Εφημερίδα της Κυβερνήσεως.

Ηράκλειο, 5 Ιανουαρίου 1993

Ο Νομάρχης

ΣΤΡΑΤΟΣ ΠΑΠΑΔΑΚΗΣ

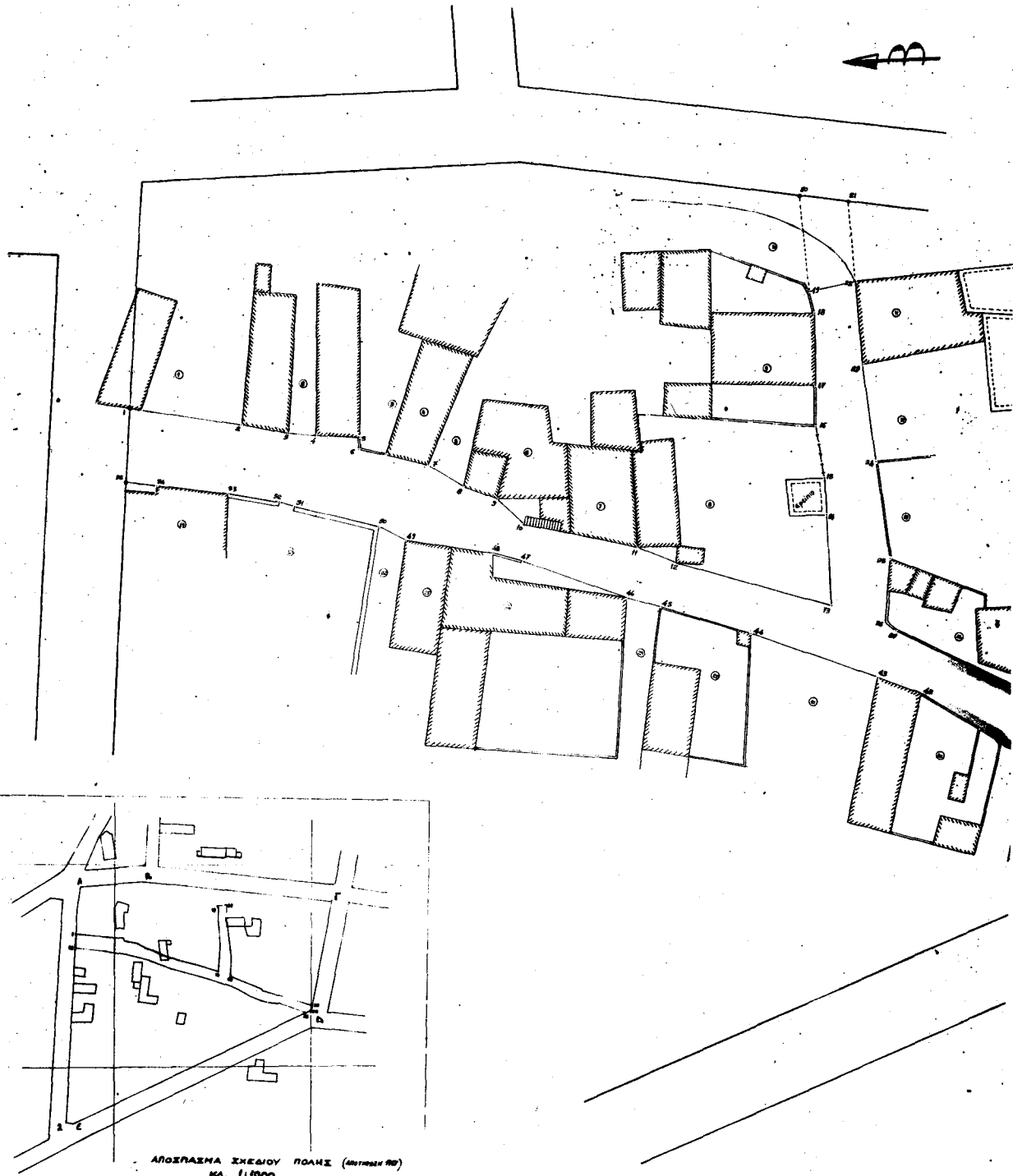



ΔΙΑΓΡΑΜΜΑ ΟΡΘΟΓΩΝΙΩΣ 1928

ΥΠΟΜΝΗΜΑ

- α) Ομοίωσις ιδιοκτησιών παρθεσίων  
 ιδιοκτησίων
1. Τραυλιάνος Πίος
  2. Κληρονομή Αντ. Λαβράκη
  3. Παναγιώτης Μιχαήλ
  4. Δημήτριος Σουρουμελής
  5. Ιωάννης Σφακιός
  6. Κληρονομή Επαρχματσίου Παύλου
  7. ...
  8. Παναγιώτης Σουρουμελής
  9. Χρυσόστομος
  10. Ιωάννης Σφακιός
  11. ...
  12. ...
  13. ...
  14. Μιχαήλ Κουκουλάς
  15. Κληρονομή Φίλιππος Κουκουλάς
  16. Χρυσόστομος Κουκουλάς
  17. Αντώνιος Παπαδομανώλης
  18. Πίος Βιάβας
  19. ...
  20. Μιχαήλ Κουκουλάς
  21. Γεώργιος Κουκουλάς
  22. Εμμ. Στυλιανός
  23. Πίος Βιάβας
  24. Κληρονομή Αντ. Μαρμαροπούλου
  25. Μαρμαροπούλου Νική
  26. Πίος Βιάβας
  27. Κληρονομή Δημ. Παπαλάου
  28. Μανώλης
- β) Ο προορισμός του 1923 έγινε  
 είναι ο εφελκυστικός στο σχέδιο  
 με τα στοιχεία 1-2-3-4-5-6-7-8-9-  
 10-11-12-13-14-15-16-17-18-19-  
 20-21-22-23-24-25-26-27-28-29-  
 30-31-32-33-34-35-36-37-38-39-  
 40-41-42-43-44-45-46-47-48-49-50-  
 51-52-53-54-55-56-57-58-59-60-61-  
 62-63-64-65-66-67-68-69-70-71-72-73-74-75-76-77-78-79-80-81-82-83-84-85-86-87-88-89-90-91-92-93-94-95-96-97-98-99-100  
 και 1001-1002  
 Ε = 300 τμ<sup>2</sup>

ΟΡΟΙ ΔΟΜΗΣΗΣ  
 Απόφαση της 13-9-1977 Νομόρχη Ηρακλίου (ΦΕΚ 487/5-11-77)  
 Αρτέστη (Ζώνη Β')  
 Κτίσιος : Π=130 μ. Ε=300 τμ.  
 Περιβλήθη (πρ 11-2-1998) : Π=80 μ. Ε=150 τμ.  
 Ποσοστό κάλυψης 70%  
 Σύντ. Σφίξης 1,80 (ήμερο έργο)  
 Υψος ορόρου υ.α.α. υπέρ ΓΚ 25

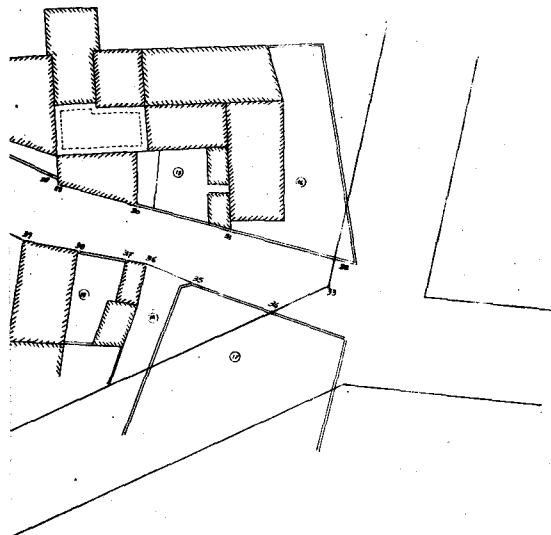

εργοδότης: ΠΑΝΑΓΙΩΤΗΣ ΣΟΥΡΟΥΒΕΛΗΣ	
έργο: ΑΝΑΓΝΩΡΗΣΗ ΔΡΟΜΟΥ ΠΡΟΫΦΙΣΤΑΜΕΝΟΥ ΤΟΥ ΕΤΟΥΣ 1923	
θέση: ΤΥΜΠΑΚΙ (ΤΟΜΕΑΣ Β')	
μελετητής ΕΜΜ Δ ΣΤΥΛΙΑΝΑΚΗΣ	
χρόνος μελέτης: ΜΑΗΣ 1992	
θέμα σχεδίου	ΤΟΠΟΓΡΑΦΙΚΟ ΔΙΑΓΡΑΜΜΑ
κλίμακα:	1:200
ο σύντάξας	



# ΕΦΗΜΕΡΙΣ ΤΗΣ ΚΥΒΕΡΝΗΣΕΩΣ

## ΤΗΣ ΕΛΛΗΝΙΚΗΣ ΔΗΜΟΚΡΑΤΙΑΣ

ΕΝ ΑΘΗΝΑΙΣ  
ΤΗ 1 ΑΥΓΟΥΣΤΟΥ 1978

ΤΕΥΧΟΣ ΤΕΤΑΡΤΟΝ

ΑΡΙΘΜΟΣ ΦΥΛΛΟΥ  
389

### ΠΕΡΙΕΧΟΜΕΝΑ

#### ΑΠΑΛΛΟΤΡΙΩΣΕΙΣ

##### ΑΠΟΦΑΣΕΙΣ

Περί κηρύξεως αναγκαστικής απαλλοτριώσεως ιδιωτικών ακινήτων προς διαπλάτυση της επαρχ. οδού Νικήθαιου-Φουρνή Ν. Λασιθίου. . . . . 1

#### ΠΟΛΕΟΔΟΜΙΑ

##### ΔΙΑΤΑΓΜΑΤΑ

Περί κατασκευής ανοικτών εξέστων εντός αιθουσών κτιρίων ανεγειρομένων εκτός σχεδίου πόλεως ή εκτός οικισμών υφισταμένων πρὸ τοῦ ἔτους 1928 καὶ μὴ ἔχοντων ρυμοτακτικὸν σχέδιον. . . . . 2

Περί καθορισμοῦ συντελεστῶν δομῆσεως καὶ ὄρων δομῆσεως εἰς τινὰς Δήμους καὶ Κοινότητες τοῦ Λεκανοπέδιου Ἀττικῆς καὶ τροποποιήσεως τοῦ ἀπὸ 23.6.1978 Π. Δ/τος «περὶ καθορισμοῦ συντελεστῶν δομῆσεως περιοχῆς Ἀθηνῶν». . . . . 3

##### ΑΠΟΦΑΣΕΙΣ

Περί ἐγκρίσεως καθορισμοῦ θέσεως γιὰ ἀνέγερση Γυμνασίου Βασιλικῶν ἐντὸς σχεδίου πόλεως Ν. Εὐβοίας. . . . . 4

#### ΑΠΑΛΛΟΤΡΙΩΣΕΙΣ

##### ΑΠΟΦΑΣΕΙΣ

Ἀριθ. 10394

(1)

Περί κηρύξεως αναγκαστικής απαλλοτριώσεως ιδιωτ. ακινήτων πρὸς διαπλάτυση τῆς επαρχ. οδού Νικήθαιου-Φουρνή Ν. Λασιθίου.

#### Ο ΝΟΜΑΡΧΗΣ ΛΑΣΙΘΙΟΥ

Ἐχοντες ὑπ' ὄψει :

1. Τὰς διατάξεις τοῦ ὑπ' ἀριθ. 532/70 Ν. Δ/τος «περὶ συμπληρώσεως τῶν διατάξεων περὶ Διοικητικῆς ἀποκεντρώσεως».

2. Τὰς διατάξεις τοῦ ὑπ' ἀριθ. 797/70 Ν. Δ/τος «περὶ αναγκαστικῶν απαλλοτριώσεων».

3. Τὸ ὑπ' ἀριθ. 139/71 Β.Δ. «περὶ τῆς ἀρμοδιότητος τῶν Νομαρχῶν πρὸς κήρυξιν αναγκαστικῶν απαλλοτριώσεων».

4. Τὰς διατάξεις τοῦ ἄρθρου 23 τοῦ ἀπὸ 25.11.29/Δτος «περὶ κωδικοποιήσεως τῶν περὶ κατασκευῆς καὶ συν/σεως ὁδῶν κειμένων διατάξεων».

5. Τὸ 809/4.6.1978 ἔγγραφο Νομαρχιακοῦ Ταμείου Λασιθίου, ἀποφασίζομεν :

Κηρύσσομεν αναγκαστικῶς απαλλοτριωτέων λόγῳ δημοσίας ὠφελείας ἦτοι διὰ τὴν διαπλάτυσιν τῆς επαρχ. οδού Νικήθαιου-Φουρνή ἕκτασιν 38,00 μ<sup>2</sup> μετὰ τῶν ἐπ' αὐτῆς ἐπικειμένων, ὡς ἐμφαίνεται εἰς τὸ ὑπὸ κλίμακα 1:100 Κτηματολογικὸν διάγραμμα καὶ κτηματολογικὸν πῖνακα Τοπ/φου Μηγ/κοῦ Γεωργίου Καναβάκη δεόντως τεθεωρημένα ὑπὸ τοῦ Δ/ντοῦ Τεχνικῶν Ὑπηρεσιῶν Ν. Λασιθίου.

Ἐπὶ τῆς απαλλοτριουμένης ὑπ' ὄψει ἐκτάσεως προβάλουν δικαιώματα κυριότητος οἱ : 1) Νικήτας Λυράκης, 2) Νυφούλα Να Ἰωάν. Πετράκη, 3) Ἀμαριωτάκη Σοφία κλπ.

Ἡ απαλλοτριώσις κηρύσσεται ὑπὲρ καὶ δαπάναις τοῦ Νομαρχιακοῦ Ταμείου Λασιθίου εἰς βάρος τοῦ προϋπολογισμοῦ τοῦ Νομαρχιακοῦ Ταμείου Λασιθίου.

Ἡ δαπάνη ἀποζημιώσεως τῶν απαλλοτριουμένων διὰ τῆς παρούσης ἀνέρογεται βάσει τοῦ πῖνακος προεκτιμήσεως εἰς τὸ ποσὸν τῶν 120.200 δραχ.

Ἡ παρούσα δημοσιευθῆτω διὰ τῆς Ἐφημερίδος τῆς Κυβερνήσεως.

Ἐν Ἀγίῳ Νικολάῳ τῇ 8 Ἰουνίου 1978

Ὁ Νομάρχης  
Γ. ΛΑΜΠΡΙΝΑΚΟΣ

#### ΠΟΛΕΟΔΟΜΙΑ

##### ΔΙΑΤΑΓΜΑΤΑ

(2)

Περί κατασκευῆς ανοικτῶν εξέστων ἐντὸς αιθουσῶν κτιρίων ανεγειρομένων ἐκτὸς σχεδίου πόλεως ἢ ἐκτὸς οικισμῶν υφισταμένων πρὸ τοῦ ἔτους 1928 καὶ μὴ ἔχοντων ρυμοτακτικὸν σχέδιον.

#### Ο ΠΡΟΕΔΡΟΣ

#### ΤΗΣ ΕΛΛΗΝΙΚΗΣ ΔΗΜΟΚΡΑΤΙΑΣ

Ἐχοντες ὑπ' ὄψει :

1. Τὰς διατάξεις α) τοῦ ἀπὸ 17.7.1923 Ν. Δ/τος «περὶ σχεδίων πόλεων κλπ.», ὡς μεταγενετέρας τροποποιήθησαν καὶ συμπληρώθησαν καὶ εἰδικώτερον τῶν ἄρθρων 9, 10 (παρ. 2), 14 καὶ 17 αὐτοῦ, β) τοῦ Ν.Δ. 8/1973 «περὶ ΓΟΚ», ὡς τροποποιήθη διὰ τοῦ Ν.Δ. 205/1974 (ΦΕΚ 363Α') καὶ εἰδικώτερον τῶν ἄρθρων 84 (παρ. 6) καὶ 125 (παρ. 1, 2 καὶ 3) αὐτοῦ.

2. Τὸ ἀπὸ 23.10.1928 Π.Δ. «περὶ καθορισμῶν τῶν ὄρων

και περιορισμών της εντός και εκτός της ζώνης των πόλεων κλπ. του Κράτους ανεγέρσεως οικοδομών» (ΦΕΚ 231Α').

3. Την υπ' αριθ. 1464/1977 γνωμοδότησιν του Συμβουλίου Δημοσίων Έργων (Τμήμα Μελετών).

4. Την υπ' αριθ. 470/1978 γνωμοδότησιν του Συμβουλίου της Επικρατείας.

5. Την υπ' αριθ. ΕΔ2/α/04/59/Φ.Θ.2.1.1.1978 απόφασιν «περι μεταβιβάσεως αρμοδιοτήτων του Υπουργού Δημοσίων Έργων εις τον Υφυπουργόν του αυτού Υπουργείου» (ΦΕΚ 282Β); προτάσει του επί των Δημοσίων Έργων Υφυπουργού, απεφασίσαμεν:

\*Άρθρον μόνον.

1. Επιτρέπεται η κατασκευή ανοικτών εξωστών εντός ύψων αθουσών συγκεντρώσεως του κοινού, δι' άναψυχήν η έργασίαν (π.χ. κέντρα συγκεντρώσεως του κοινού, καταστήματα πωλήσεως, κτίρια τραπέζων και παρόμοιοι χώροι), εντός κτιρίων ανεγειρομένων επί γηπέδων κειμένων εκτός έγκειμένων

νου ρυμοτομικού σχεδίου, γενικώς, και εκτός ορίσμων προϋρισταμένων του έτους 1923 στερουμένων έγκειμένου ρυμοτομικού σχεδίου.

2. Διά την κατασκευήν των άνωτέρω ανοικτών εξωστών εφαρμόζονται αι διατάξεις της παραγράφου 6 του άρθρου 84 του Ν.Δ. 8/1973 (απερι ΓΟΚ), με την διαφορά ότι οι εξώσται δεν λογίζονται ως άροφροι, πλην όμως περιλαμβάνονται εις τον συντελεστήν δομήσεως του γηπέδου.

Είς τον αυτόν επί των Δημοσίων Έργων Υφυπουργόν, ανατίθενται την δημοσιεύσιν και εκτέλεσιν του παρόντος Διατάγματος.

Εν Αθήναις τη 7 Ιουλίου 1978

Ο ΠΡΟΕΔΡΟΣ ΤΗΣ ΔΗΜΟΚΡΑΤΙΑΣ  
ΚΩΝΣΤΑΝΤΙΝΟΣ Δ. ΤΣΑΤΣΟΣ

Ο ΥΦΥΠΟΥΡΓΟΣ ΔΗΜΟΣΙΩΝ ΕΡΓΩΝ  
ΣΤΕΦΑΝΟΣ ΜΑΝΟΣ

(3)

Περί καθορισμού συντελεστών δομήσεως και όρων δομήσεως εις τινας Δήμους και Κοινοτήτας του Λεκανοπεδίου Αττικής και τροποποιήσεως του από 23.6.1978 Π. Δ/τος «περι καθορισμού συντελεστών δομήσεως περιοχής Αθηνών».

Ο ΠΡΟΕΔΡΟΣ  
ΤΗΣ ΕΛΛΗΝΙΚΗΣ ΔΗΜΟΚΡΑΤΙΑΣ

Έχοντας υπ' όψει :

1. Τας διατάξεις του από 17 Ιουλίου 1923 Ν. Δ/τος «περι σχεδίων πόλεων κλπ.», ως μεταγενεστέρως έτροποποιήθησαν και συνεπληρώθησαν και ειδικώτερον του άρθρου 9 αυτού.

2. Τας διατάξεις του Ν.Δ. 8/1973 «περι Γ.Ο.Κ.», ως έτροποποιήθη διά του Ν.Δ. 205/1974 (ΦΕΚ 363 Α) και ειδικώτερον των άρθρων 21 (παρ. 1 και 3-), 22 και 35 αυτού.

3. Τας διατάξεις του Ν. 651/1977 «περι καταργήσεως του Ν. Δ/τος 349/1974, τροποποιήσεως των «περι αυθαίρετων οικοδομών κατασκευών διατάξεων και ρυθμίσεως συναρτών θεμάτων» (ΦΕΚ 207 Α').

4. Την υπ' αριθμ. ΕΔ2/α/04/59/Φ.Θ.2.1.1./29.3.1978 απόφασιν «περι μεταβιβάσεως αρμοδιοτήτων του Υπουργού Δημοσίων Έργων εις τον Υφυπουργόν του αυτού Υπουργείου» (ΦΕΚ 282 Β').

5. Την υπ' αριθμ. 185/1978 γνωμοδότησιν του Συμβουλίου Δημοσίων Έργων (Τμήμα Οικισμού).

6. Την υπ' αριθ. 670/1978 γνωμοδότησιν του Συμβουλίου της Επικρατείας, προτάσει του επί των Δημοσίων Έργων Υφυπουργού, απεφασίσαμεν :

\*Άρθρον 1.

1. Καθορίζονται συντελεσται δομήσεως των οικοπέδων περιοχών του Λεκανοπεδίου Αττικής (Βόρεια Προάστεια) ήτοι των Δήμων Χολαργού, Αγίας Παρασκευής, Χαλανδρίου, Αμαρουσίου, Νέας Ιωνίας, Ηρακλείου τμήμα του Δήμου Νέας Φιλαδέλφειας, Κηφισίας και των Κοινοτήτων Ψυχικού, Νέου Ψυχικού, Φιλοθέης, Παπάγου, Βριλησίων, Μεταμορφώσεως, Λυκοβρύσεως, Πεύκης, Έκάλης, Σταμάτας, Ανοιξέως, Δροσιάς, Νέας Πεντέλης, Παλαιάς Πεντέλης, Μελισσίων, Έρυθραίας κατά τομείς I, II, III, IV, V, VI, VII, VIII, IX και X ως εμφανίζονται εις τα υπό του Γενικού Διευθυντού Οικισμού τεθεωρημένα διά της υπ' αριθμ. Γ. 22253/1978 πράξεως αυτού πέντε (5) σχετικά πρωτότυπα διαγράμματα υπό κλίμακα 1 : 10.000, των όποιων συνοπτικά αντίτυπα δημοσιεύονται μετά του παρόντος ως κάτωθι :

I μέγιστος	συντελεστής	δομήσεως	
II	»	»	2,60
III	»	»	1,60
IV	»	»	1,40
V	»	»	1,20
VI	»	»	1,00
VII	»	»	0,80
VIII	»	»	0,60
IX	»	»	0,40
X	»	»	0,30
			0,20

\*Άρθρον 2.

1. Ο μέγιστος επιτρεπόμενος αριθμός όρόφων και το μέγιστον επιτρεπόμενον ύψος των οικοδομών των ανεγειρομένων εντός των περιοχών των όποιων οι συντελεσται δομήσεως καθορίζονται διά του προηγουμένου άρθρου 1 καθορίζονται ως εις τον κάτωθι πίνακα :

Περιοχή	Καθορισθείς διὰ τοῦ ἄρθρου 1 τοῦ παρόντος συντελεστής δομῆσεως	Οικοδομικὸν σύ- στημα ἰσχύον κατὰ περιοχὴν	Μέγιστος ἀριθμὸς ὀ- ρόφων	Μέγιστον ὕψος τῶν κτιρίων	Μέγιστος ἀριθμὸς ὀ- ρόφων ἐν πρόσψει
Τομεὺς I	2,60	Συνεχῆς	5	κατὰ ΓΟΚ	κατὰ ΓΟΚ
Τομεὺς II (Ν. Ἐρυθραία)	1,60	Συνεχῆς	3	11,00	κατὰ ΓΟΚ
Τομεὺς II (λοιπές περιοχές)	1,60	Συνεχῆς	5	κατὰ ΓΟΚ	κατὰ ΓΟΚ
Τομεὺς III	1,40	Συνεχῆς	5	17,00μ	κατὰ ΓΟΚ
Τομεὺς IV	1,20	Συνεχῆς ἢ πανταχόθεν ἐ- λεύθερον	5	17,00μ	κατὰ ΓΟΚ
Τομεὺς V (Ν. Ἐρυθραία)	1,00	Συνεχῆς ἢ παν- ταχόθεν ἐλεύθερο	3	11,00 μ	κατὰ ΓΟΚ
Τομεὺς V (λοιπές περιοχές)	1,00	Συνεχῆς ἢ παντα- χόθεν ἐλεύθερον	4	14,00 μ	κατὰ ΓΟΚ
Τομεὺς VI (Λυκόβρυσση, Βρι- λήσσια, Μελισσισα)	0,80	Συνεχῆς ἢ παντα- χόθεν ἐλεύθερον	3	11,00 μ	κατὰ ΓΟΚ
Τομεὺς VI (λοιπές περιοχές)	0,80	Πανταχόθεν ἐλεύ- θερον	5	17,00 μ	κατὰ ΓΟΚ
Τομεὺς VII (λοιπές περιοχές)	0,60	Πανταχόθεν ἐλεύθερον	3	11,00 μ	κατὰ ΓΟΚ
Τομεὺς VII (Νέα Πεντέλη, Ἀνάβρυστα, Ψαλίδι)	0,60	Πανταχόθεν ἐλεύ- θερον	2	8,00 μ	κατὰ ΓΟΚ
Τομεὺς VIII	0,40	Πανταχόθεν ἐλεύ- θερον	2	8,00 μ	κατὰ ΓΟΚ
Τομεὺς IX	0,30	Πανταχόθεν ἐλεύ- θερον	2	8,00	κατὰ ΓΟΚ
Τομεὺς X	0,20	Πανταχόθεν ἐλεύ- θερον	3	11,00 μ	κατὰ ΓΟΚ
Τομεὺς X (Ντράφι)	0,20	Πανταχόθεν ἐλεύ- θερον	2	8,00 μ	κατὰ ΓΟΚ

2. Τὰ ὡς ἄνω καθοριζόμενα ὕψη τῶν οἰκοδομῶν δύνανται νὰ προσαυξάνωνται κατὰ δύο (2) μέτρα εἰς περίπτωσιν κατασκευῆς στέγης ὑπὸ τὴν προϋπόθεσιν ὅτι ἡ ἀνωτάτη στάθμη τῶν τελευταίου ὀρόφου δὲν θὰ ὑπερβαίῃ τὰ ὡς ἄνω καθοριζόμενα μέγιστα ὕψη.

#### \*Ἄρθρον 3.

Τροποποιεῖται τὸ ἄρθρον 1 τοῦ ἀπὸ 23.6.1978 Π. Δ/γματος «περὶ καθορισμοῦ συντελεστῶν δομῆσεως περιοχῆς Ἀθηνῶν» (ΦΕΚ 312 Δ') κατὰ τὸ ἐν αὐτῷ μνημονευόμενον διάγραμμα συντελεστῶν δομῆσεως (ὑπ' ἀριθμ. Γ. 19874/1978 πρᾶξις τοῦ Γενικοῦ Διευθυντοῦ Οἰκισμοῦ) διὰ τῆς ὑπαγωγῆς τμήματος τοῦ τομέως VI εἰς τὸν διὰ τοῦ ἄρθρου 1 τοῦ παρόντος καθοριζόμενον τομέα IV ὡς ἐν τοῖς αὐτοῖς διαγράμμασι ἐμφαίνεται.

#### \*Ἄρθρον 4.

1. Ἐξαιρουμένων νὰ ἐφαρμόζωνται οἱ μέχρι τῆς δημοσιεύσεως τοῦ παρόντος διατάγματος ἰσχύοντες ὅροι δομῆσεως, ἐφ' ὅσον συντρέχουν αἱ προϋποθέσεις αἱ ἀναφερόμεναι εἰς τὰς παραγράφους 1 καὶ 2 τοῦ ἄρθρου 12 τοῦ Ν. 651/1977 «περὶ καταργήσεως τοῦ Ν. Δ/τος 349/1974» (ΦΕΚ 207 Α') ἐφαρμοζομένης, καὶ τῆς παραγράφου 2 τοῦ αὐτοῦ ὡς ἄνω ἄρθρου, ἐν συντρέχει περίπτωσις.

2. Εἰς τὰς περιπτώσεις τοῦ ἐδαφίου β' τῆς παραγράφου 1 καὶ τῆς παραγράφου 2 τοῦ ἄρθρου 12 τοῦ αὐτοῦ ὡς ἄνω Ν. 651/1977, ἡ μελέτη πρὸς ἐκδοσιν οἰκοδομικῆς ἀδείας δέον ὥπως ὑποβληθῇ ἐντὸς τετραμήνου ἀπὸ τῆς δημοσιεύσεως τοῦ παρόντος Διατάγματος. Παρερχομένης ἀπράκτου τῆς προθεσμίας ταύτης ἡ ἀδεία ἐκδίδεται βάσει τῶν, διὰ τοῦ παρόντος Διατάγματος, καθοριζόμενων ὁρων καὶ περιορισμῶν δομῆσεως.

3. Ἀδειαι οἰκοδομῆς ἐκδίδονται μετὰ τοὺς πρὸ τῆς δημοσιεύσεως τοῦ παρόντος ὁρους δομῆσεως, ἰσχύουν διὰ τρία (3) ἔτη ἀπὸ τῆς ἐκδόσεώς των καὶ πάντως οὐχὶ πέραν τῶν τεσσάρων (4) ἐτῶν ἀπὸ τῆς δημοσιεύσεως τοῦ παρόντος διατάγματος.

Εἰς τὸν αὐτὸν ἐπὶ τῶν Δημοσίων Ἔργων Ὑφυπουργόν, ἀνατίθεμεν τὴν δημοσίευσιν καὶ ἐκτέλεσιν τοῦ παρόντος Διατάγματος.

Ἐν Ἀθῆναις τῇ 29 Ἰουλίου 1978

Ο ΠΡΟΕΔΡΟΣ ΤΗΣ ΔΗΜΟΚΡΑΤΙΑΣ  
ΚΩΝΣΤΑΝΤΙΝΟΣ Δ. ΤΣΑΤΣΟΣ

Ο ΥΠΟΥΡΓΟΣ ΔΗΜΟΣΙΩΝ ἜΡΓΩΝ  
ΣΤΕΦΑΝΟΣ ΜΑΝΟΣ

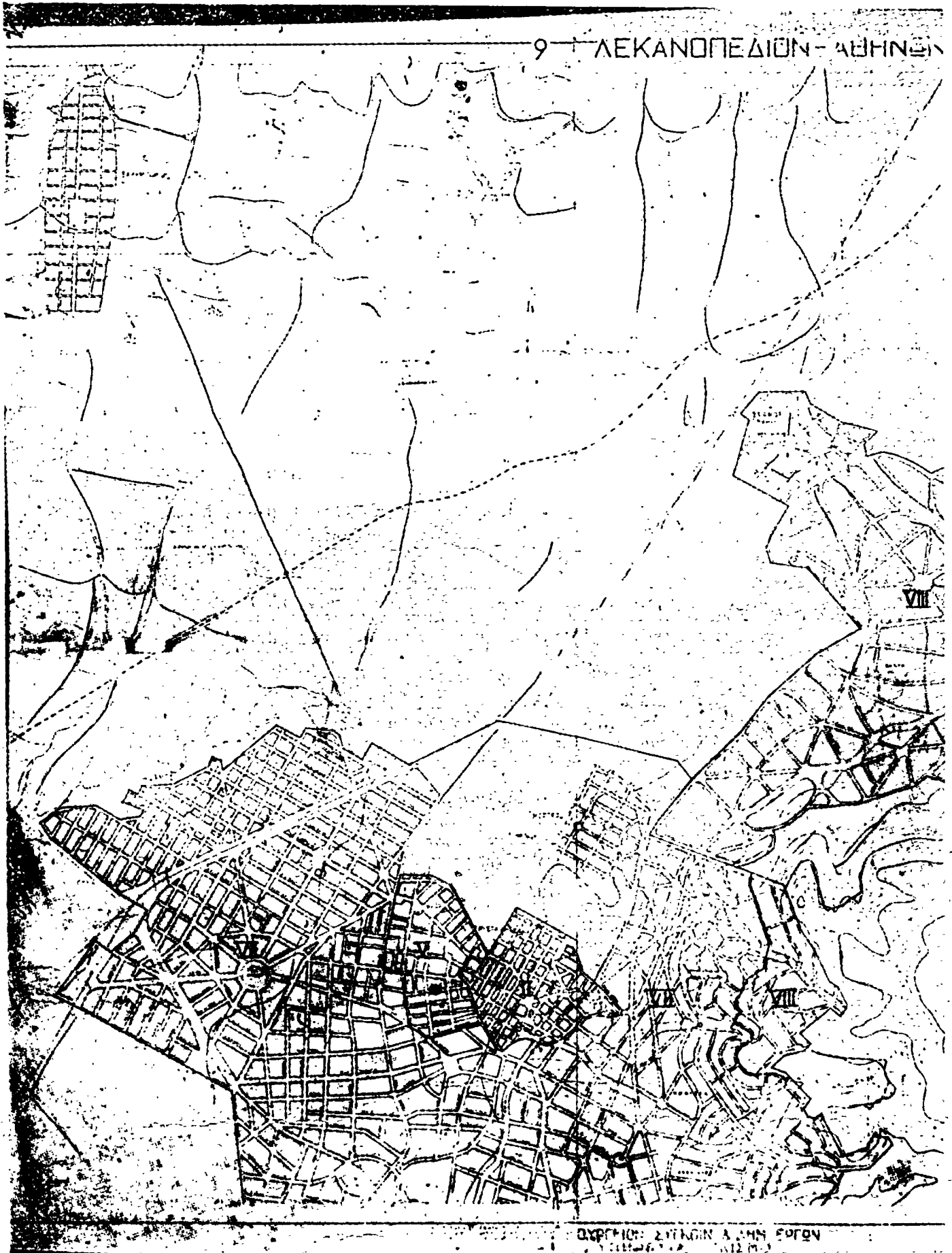



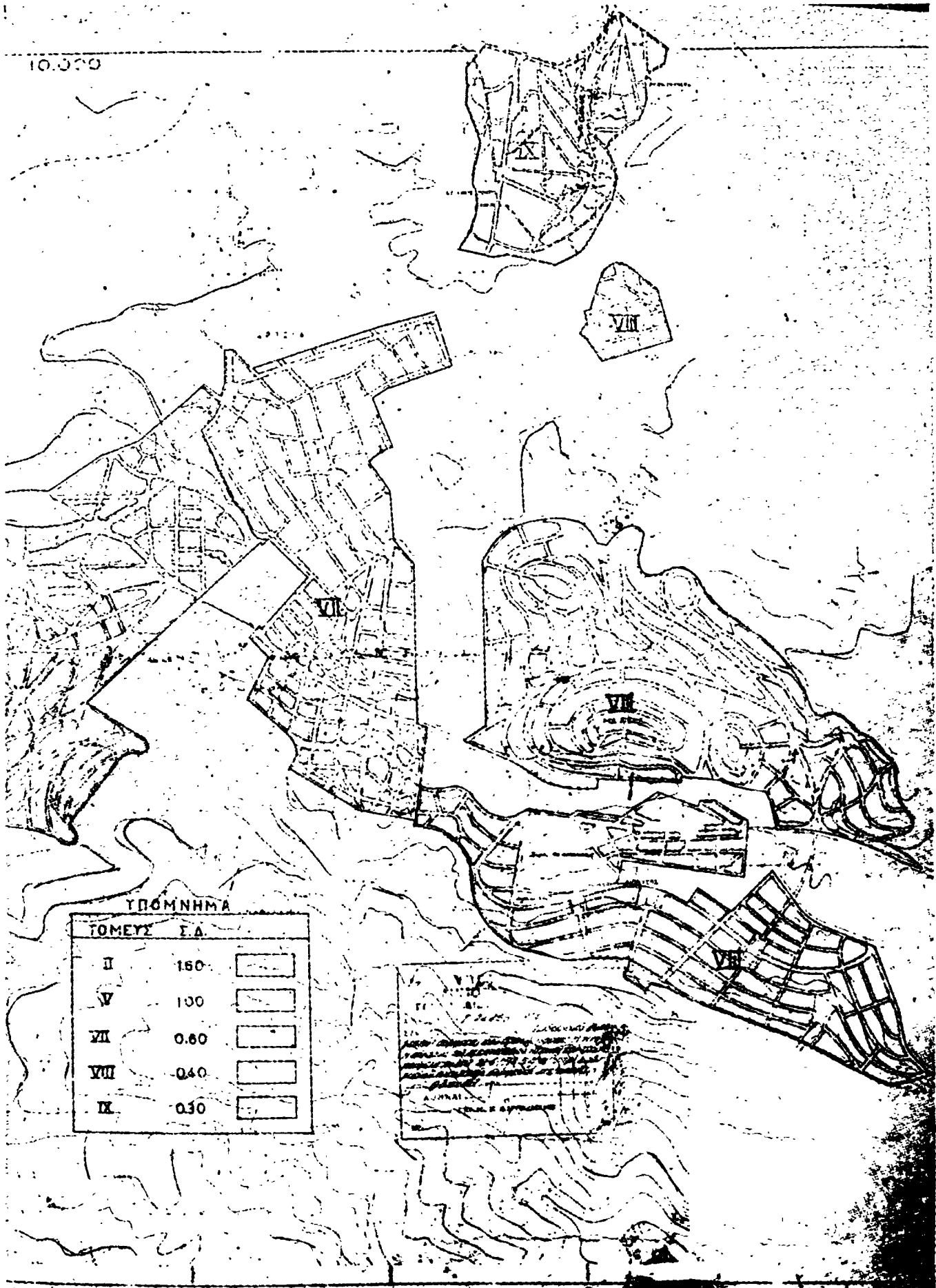

ΛΕΚΑΝΟΠΕΔΙΟΝ - ΑΘΗΝΩΝ 1:10.000

ΥΠΟΜΝΗΜΑ

ΤΟΜΕΥΣ	Σ.Δ.	
I	2.60	
II	1.40	
III	1.20	
IV	1.00	
V	0.80	
VI	0.60	
VII	0.40	
VIII	0.40	

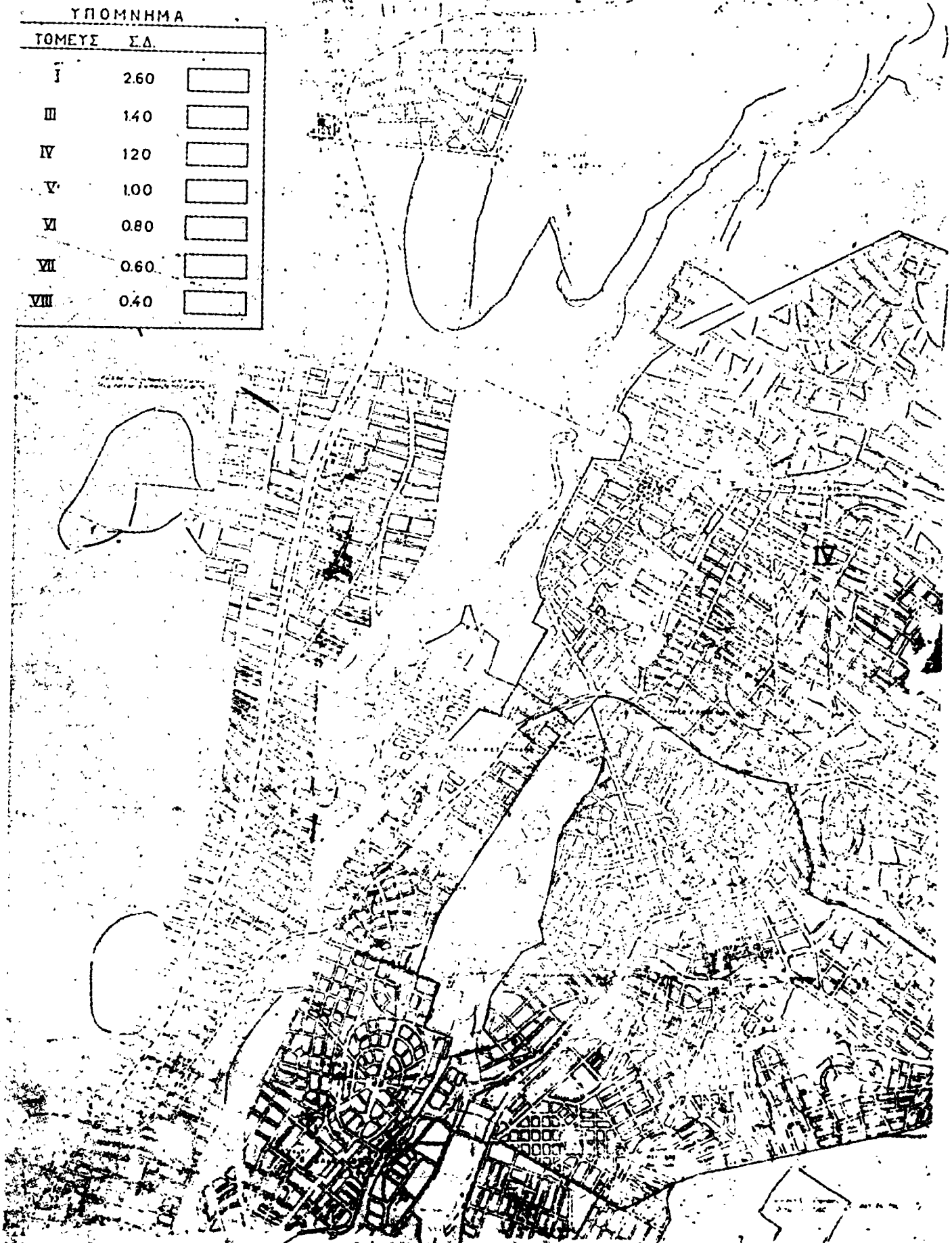



ΥΠΟΥΡΧΕΙΟΝ  
ΑΝΘΡΩΠΙΝΩΝ  
ΚΑΙ ΚΟΙΝΩΝ ΟΙΚΙΣΜΟΥ  
ΑΡΧ. ΠΛΑΝΟΣ 1/22259, 1/174  
ΑΝΩΤΑΤΟΝ ΓΕΩΜΕΤΡΙΚΟΝ ΓΡΑΦΕΙΟΝ  
ΚΑΙ ΚΑΤΑΣΤΑΣΙΣ ΔΙΑΔΟΧΩΝ ΚΑΙ ΠΡΟΒΛΕΨΗ  
ΚΑΙ ΚΑΤΑΣΤΑΣΙΣ ΔΙΑΔΟΧΩΝ ΚΑΙ ΠΡΟΒΛΕΨΗ  
ΤΩΝ ΕΡΓΩΝ ΚΑΙ ΠΡΟΒΛΕΨΗ ΤΩΝ ΕΡΓΩΝ  
ΑΘΗΝΑ  
1912

ΛΕΚΑΝΟΠΕΔΙΟΝ - ΑΘΗΝΩΝ 1:10.000

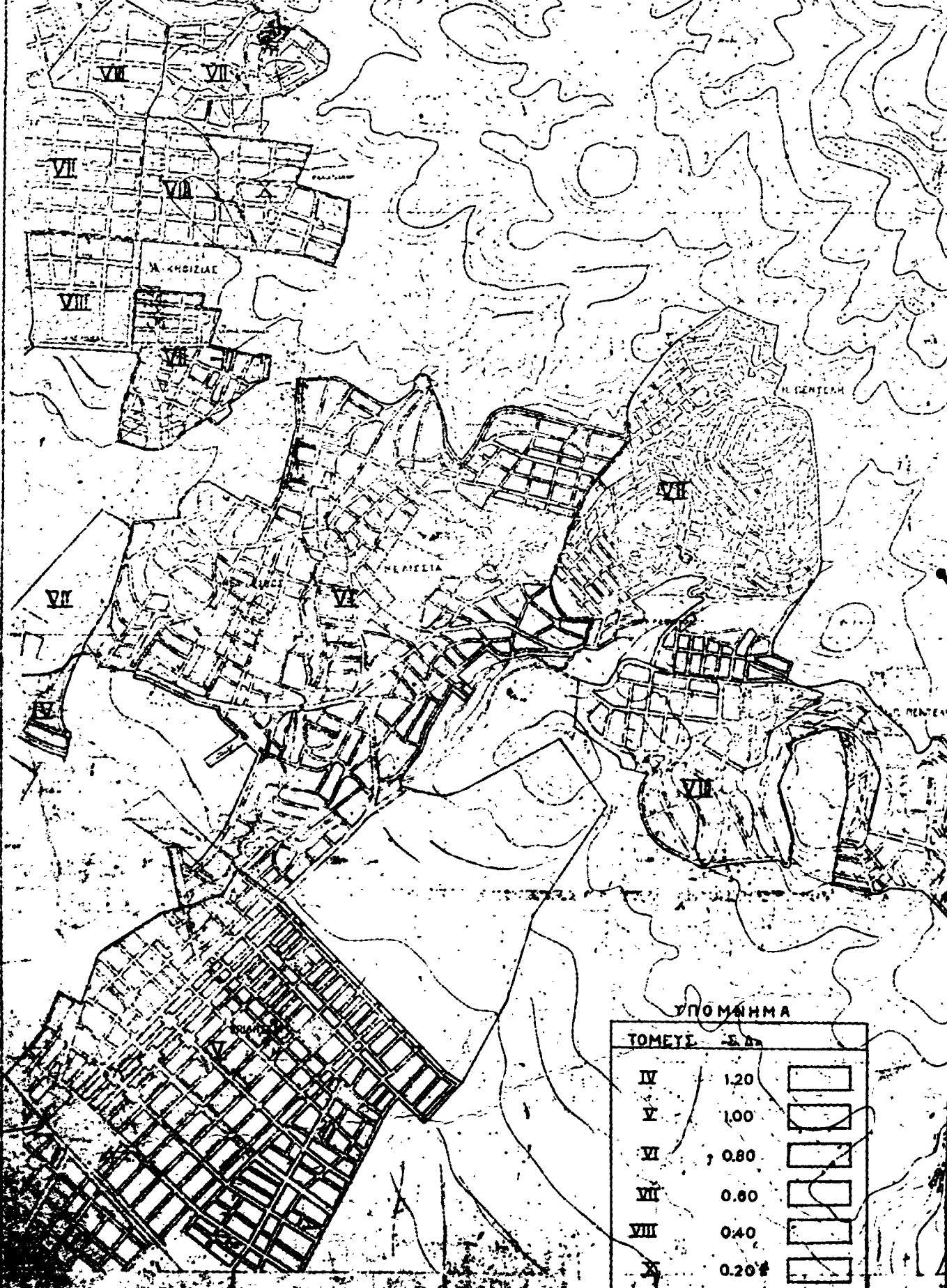

ΥΠΟΜΟΝΗΜΑ

ΤΟΜΕΥΣ	Σ. Δ.	
IV	1.20	
V	1.00	
VI	0.80	
VII	0.60	
VIII	0.40	
X	0.20	

15

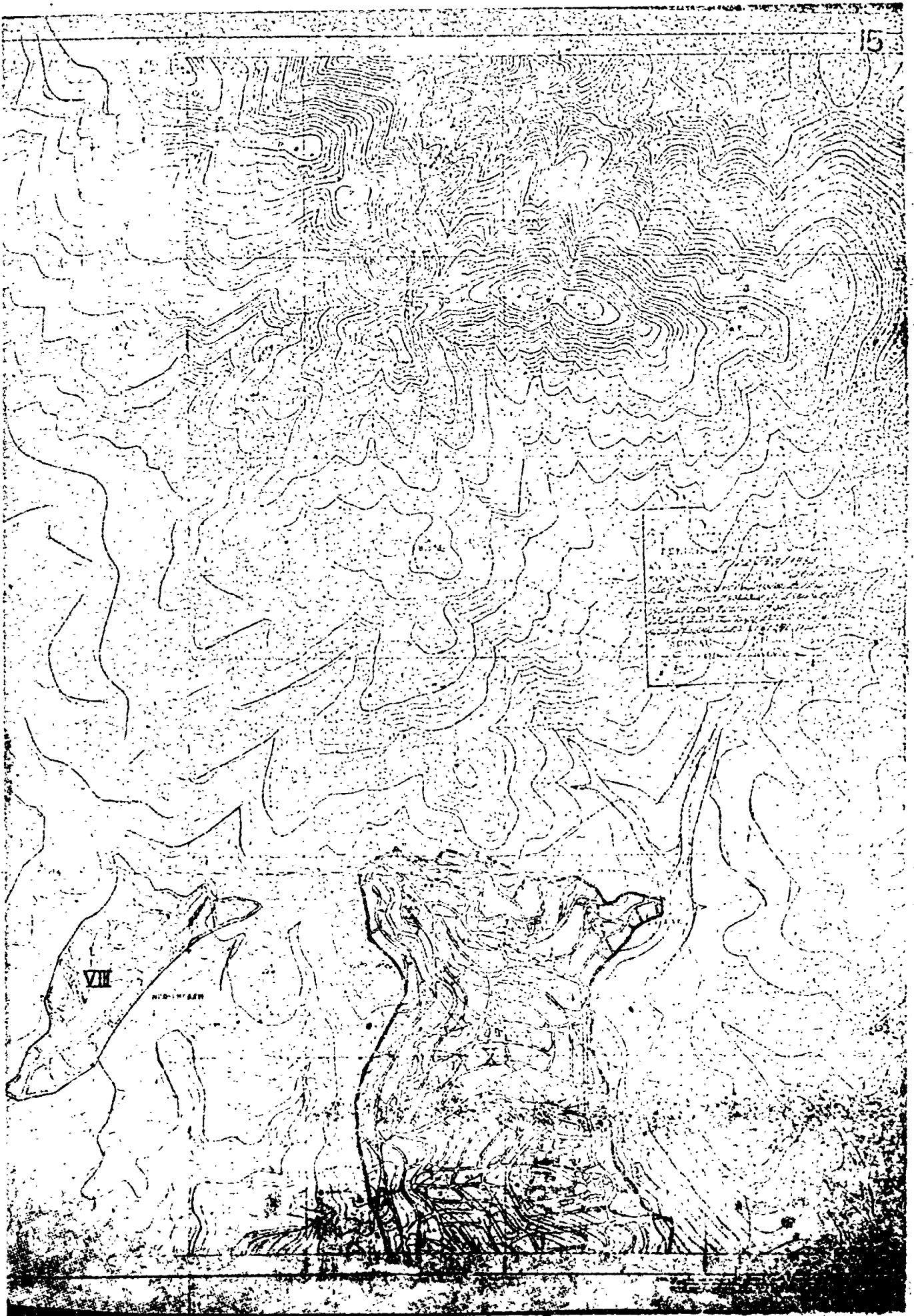

VII

ΝΙΣΙΟΥ ΠΕΛΑΓΟΣ

Το παρόν σχέδιο εκπονήθηκε  
από το Γραφείο Γεωγραφικών  
και Τοπογραφικών Σχεδίων  
της Γενικής Γραμματείας  
Κοινωνικής Πολιτικής  
και Προστασίας του Πολίτη  
στην Αθήνα, τον Ιούλιο του 1974.



ΔΥΡΓΕΙΩΝ ΣΥΓΚΟΙΝ. & ΔΗΜ. ΕΡΓΩΝ  
ΓΡΑΦΕΙΟ ΓΕΩΓΡΑΦΙΚΩΝ ΕΡΕΥΝΩΝ



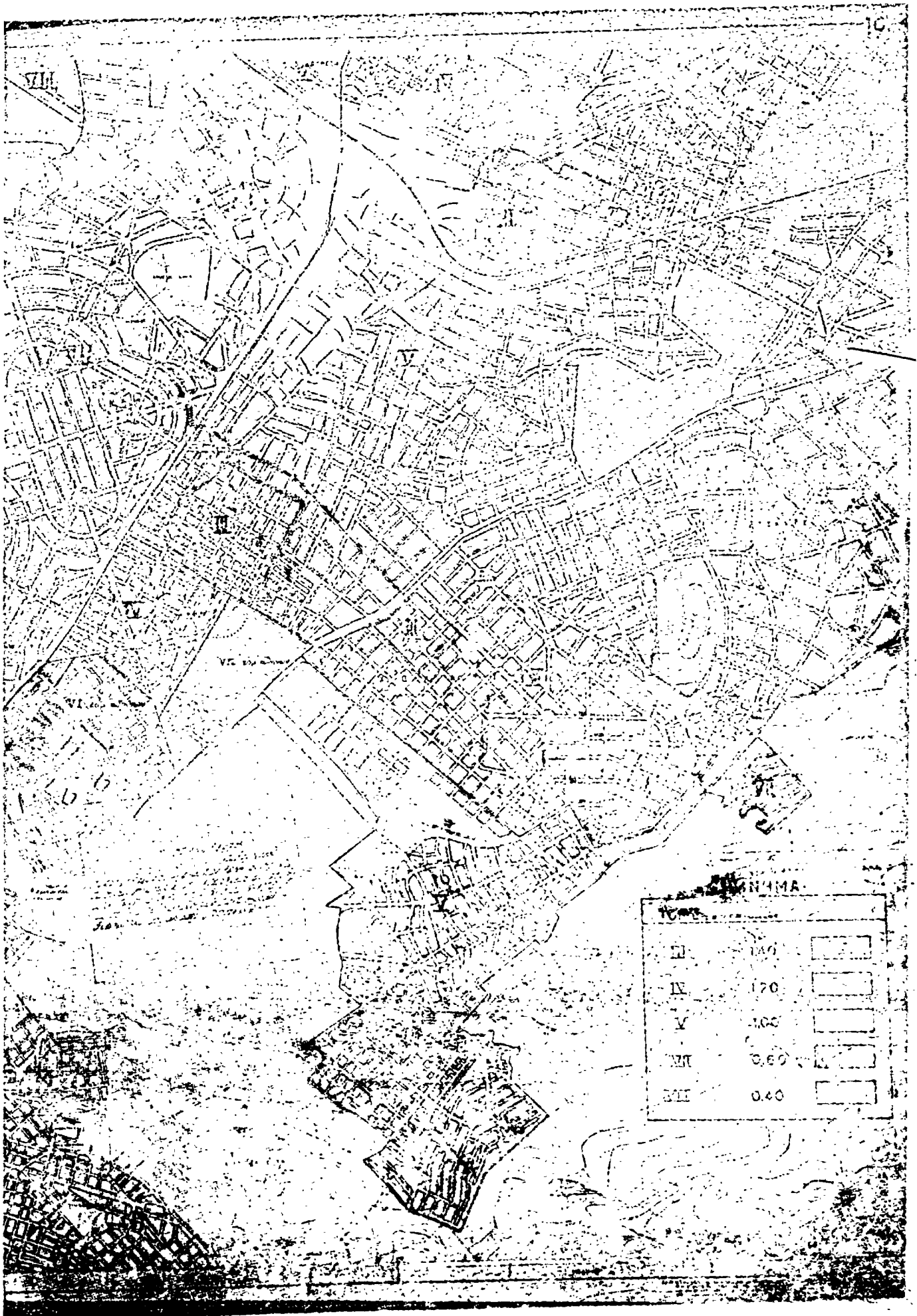

ΛΕΞΑΝΟΠΕΔΙΟΝ ΑΘΗΝΩΝ 1:100,000

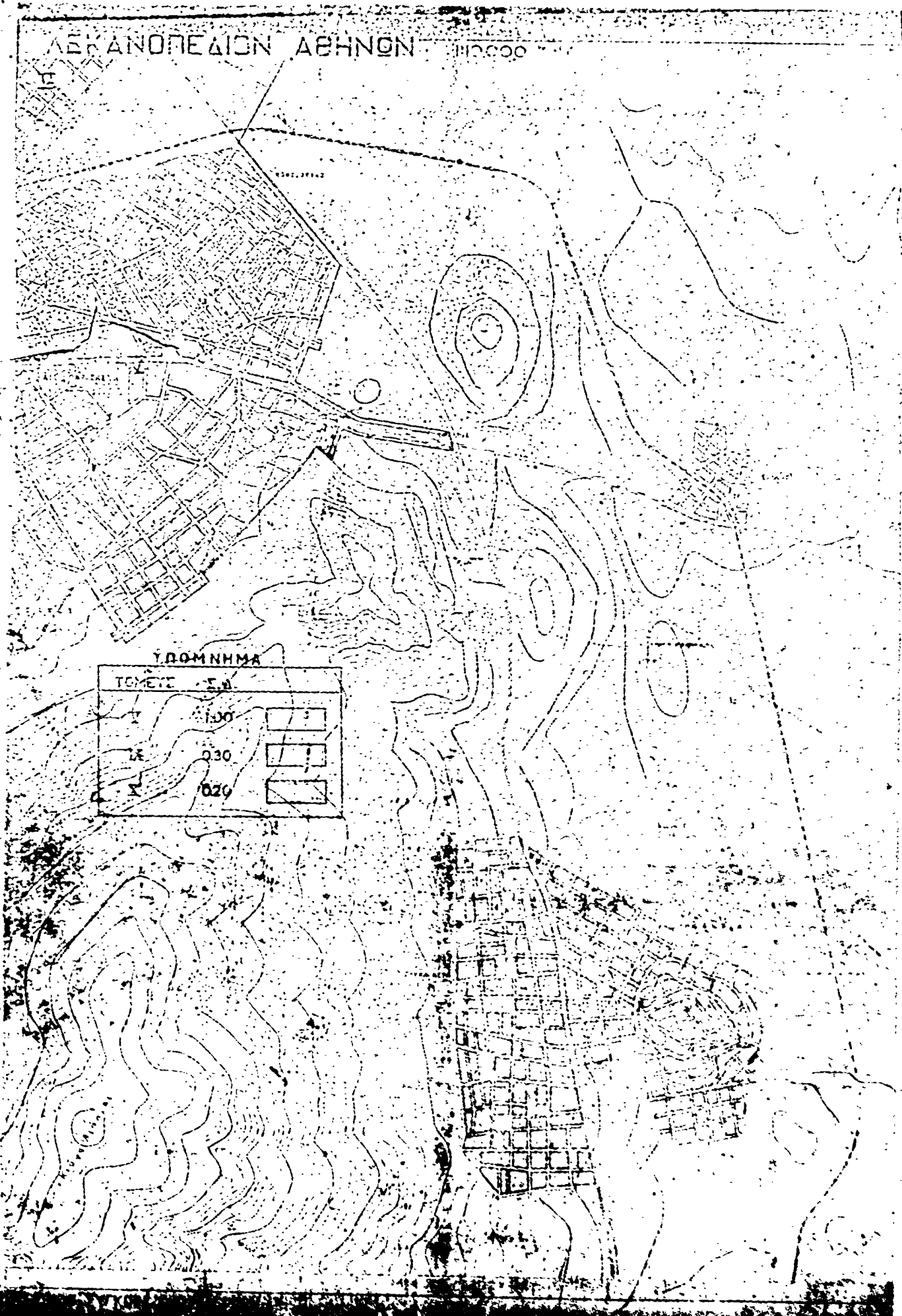

ΥΠΟΜΝΗΜΑ

ΤΟΜΕΙΣ	Σ.Α.	
Γ	100	
Β	200	
Α	300	



20

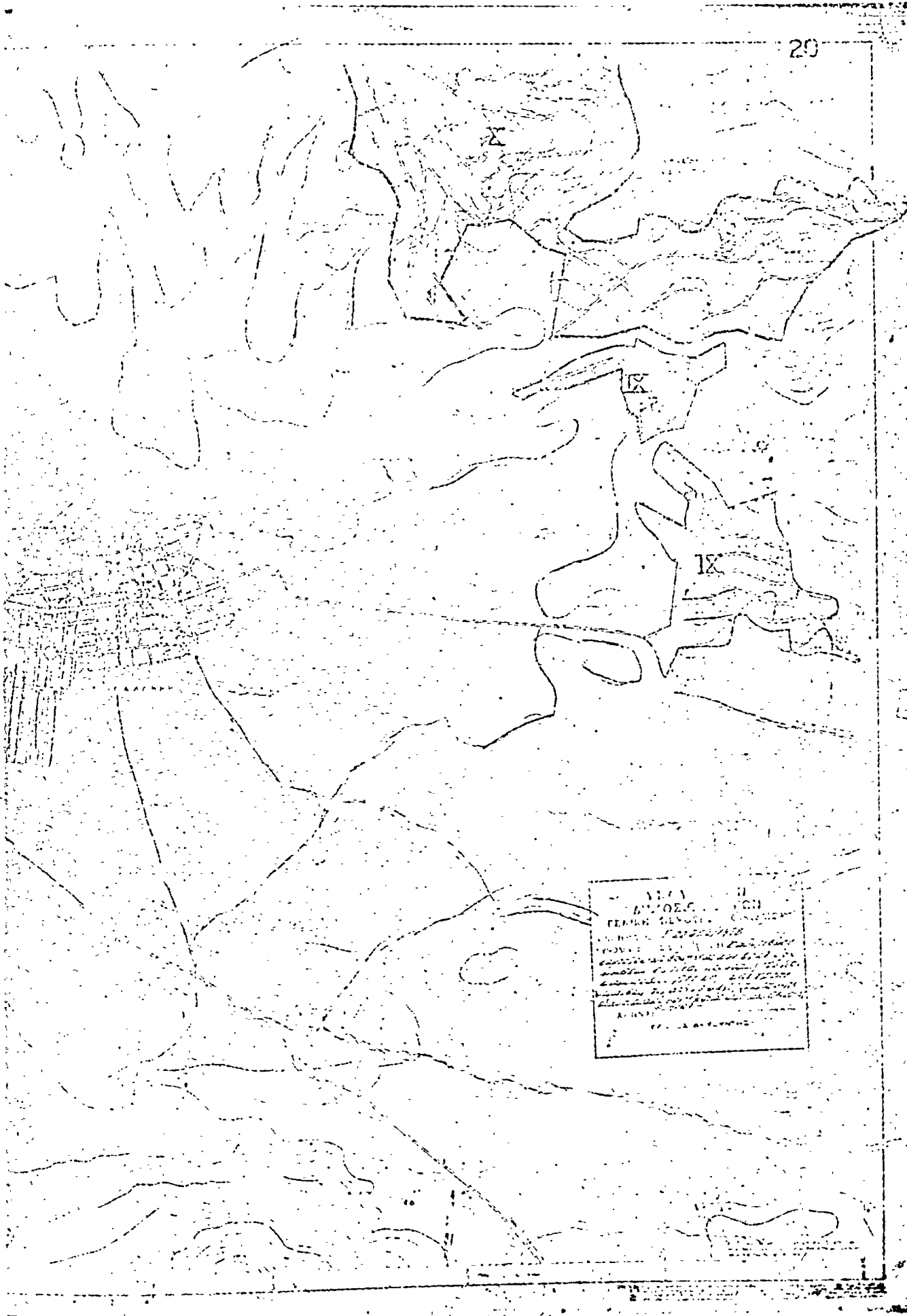

ΑΝΤΙΣΤΑΣΕΩΣ ΔΙΑΤΑΞΗ  
ΕΠΕΑΝ ΤΕΛΕΣΤΟΝ ΤΟΝ  
ΑΝΤΙΣΤΑΣΕΩΣ ΤΟΝ  
ΑΝΤΙΣΤΑΣΕΩΣ ΤΟΝ  
ΑΝΤΙΣΤΑΣΕΩΣ ΤΟΝ  
ΑΝΤΙΣΤΑΣΕΩΣ ΤΟΝ

## ΑΠΟΦΑΣΕΙΣ

Αριθ. Η. 19869

(4)

Περί έγκρισεως καθορισμού θέσεως για ανέγερση Γυμνασίου Βασιλικού εντός σχεδίου πόλεως Ν. Εύβοιας.

## Ο ΝΟΜΑΡΧΗΣ ΕΥΒΟΙΑΣ

Έχοντας υπόψη :

1. Την παρά της Ε4/1978 άρ. πρωτ. 376/83/9.1.78 έγκύκλιο Υ.Ε.Δ. Γεν. Δ/σεως οικισμού και τδ Ν. 622/77 «περι άρμοδιότητος Νομαρχών για καθορισμό θέσεων προς ανέγερση Σχολικῶν Κτιρίων».
2. Την από 39/5/21.6.78 ΝΣΔΕΝ Εύβοιας.
3. Την ανάγκη ανεγέρσεως προσθήκης διδακτηρίου και τδ γεγονός ότι ό χώρος ανήκει κατά κυριότητα στη σχολική έφορεία Γυμνασίου Βασιλικού.

4. Τδ γεγονός ότι ό χώρος συγκεντρώναι τίς προϋποθέσεις ανεγέρσεως διδακτηρίου, αποφασίζουμε :

Έγκρίνουμε τδν καθορισμό της προτεινομένης θέσεως για τήν ανέγερση διδακτηρίου τδύ Γυμνασίου Βασιλικού, όπως αυτή φαίνεται στο θεωρημένο από τδ Δ/ντή ΤΥΝ Εύβοιας τοπογραφικό διάγραμμα τδύ χώρου, πού βρίσκεται εντός σχεδίου πόλεως Βασιλικού με όρους δομήσεως :

- α) Άρτιότητα οικοπέδου όπως βρίσκεται
- β) Σύστημα δομήσεως συνεχές.
- γ) Κάλυψη 70 % ύψος 11,00 μ.

Ή απόφαση αυτή νά δημοσιευθεϊ στην έφημερίδα της Κυβερνήσεως.

Χαλκίδα, 30 Ίουνίου 1978

Ό Νομάρχης  
ΘΕΟΦΡΑΣΤΟΣ ΠΙΜΠΑΗΣ

ΤΟΠΟΓΡΑΦΙΚΟΝ ΣΧΕΔΙΟΝ  
ΔΙΟΙΚΗΤΙΚΟΝ ΥΠΟ ΕΠΙΧΕΙΡΗΣΙΝ Α-Μ.Κ.Α.  
ΣΥΝΗΛΛΟΝ ΒΑΣΙΛΙΚΟΝ  
Μ. 1.500

ΕΠΙΧΕΙΡΗΣΙΣ  
--8390--

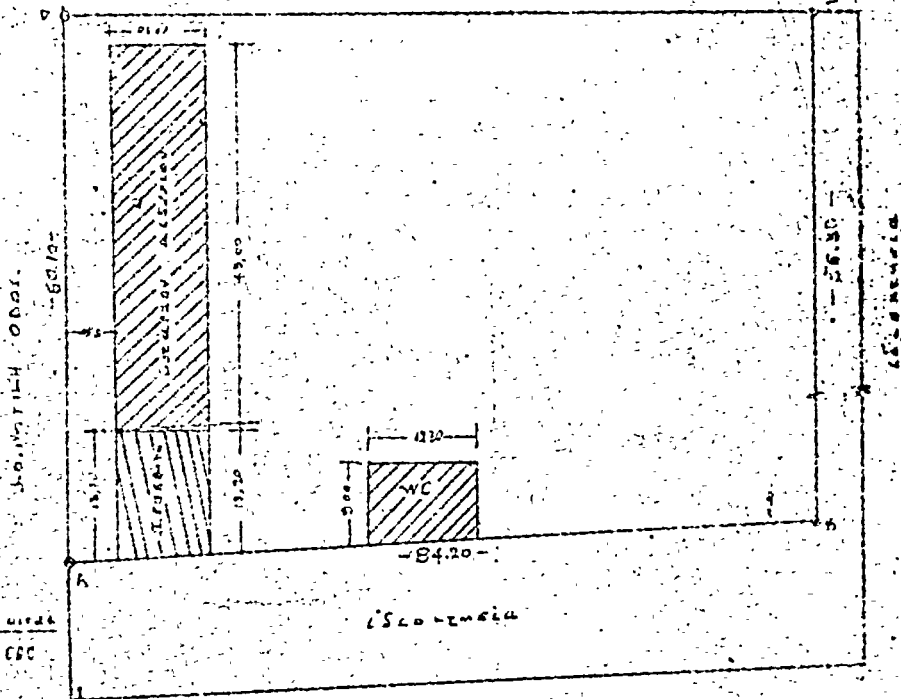

ΜΕΤΡΗΣΕΩΣ ΟΡΟΦ.  
Μ. 1:2.000

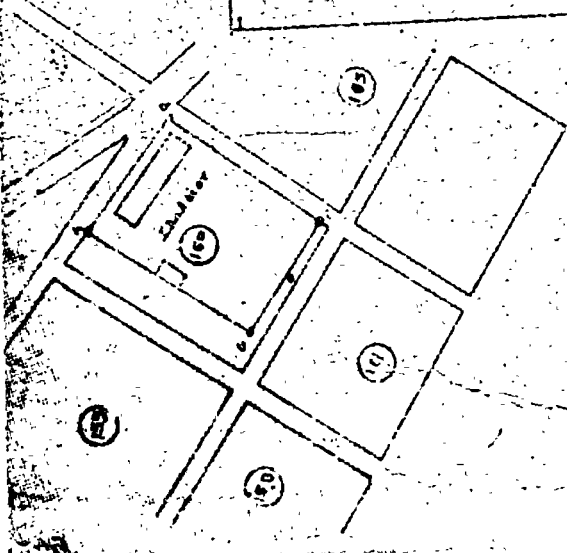

Καθ' ης  
 Α. ΣΥΝΤΑΞΗΣ  
*[Signature]*  
 Αρχιτέκτονα Κατασκευών  
 Πολυτεχνίου Αθηνών  
 Γραφείο μελέτης  
 και κατασκευής

10.6.75  
 Α. ΣΥΝΤΑΞΗΣ  
 Αρχιτέκτονα Κατασκευών  
 Πολυτεχνίου Αθηνών



## Η ΓΕΝΙΚΗ ΔΙΕΥΘΥΝΣΗ ΤΟΥ ΕΘΝΙΚΟΥ ΤΥΠΟΓΡΑΦΕΙΟΥ

### ΓΝΩΣΤΟΠΟΙΕΙ ΟΤΙ:

Ἡ ἑτήσια συνδρομὴ τῆς Ἐφημερίδας τῆς Κυβερνήσεως, ἡ τιμὴ τῶν φύλλων τῆς πρὸν πουλιοῦνται τμηματικὰ καὶ τὰ τέλη δημοσιεύσεων στὴν Ἐφημερίδα τῆς Κυβερνήσεως, καθορίσθησαν ἀπὸ 1 Ἰανουαρίου 1974 ὡς ἀκολούθως:

#### Α' ΕΤΗΣΙΕΣ ΣΥΝΔΡΟΜΕΣ

1. Γὰ τὸ Τεύχος Α' .....	Δραχ.	600
2. » » Β' .....	»	700
3. » » Γ' .....	»	500
4. » » Δ' .....	»	1.000
5. » » Νομικῶν Προσώπων Δ.Δ. κτλ .....	»	500
6. » » Παράρτημα .....	»	300
7. » » Ἀνωνύμων Ἐταιρειῶν κτλ....	»	3.000
8. » Δελτίο Ἐμπορικῆς καὶ Βιομηχανικῆς Ἰδιοκτησίας .....	»	200
9. Γὰ ὅλα τὰ τεύχη καὶ τὸ Δ.Ε.Β.Ι. ....	»	6.000

Ο. Δημοὶ καὶ οἱ Κοινότητες τοῦ Κράτους καταβάλλουσι τὸ 1/2 τῶν ἀνωτέρω συνδρομῶν.

Ἐπὲρ τοῦ Ταμείου Ἀλληλοβοηθείας Προσωπικοῦ τοῦ Ἐθνικοῦ Τυπογραφείου (ΤΑΠΕΤ) ἀναλογοῦν τὰ ἑξῆς ποσά:

1. Γὰ τὸ Τεύχος Α' .....	Δραχ.	90
2. » » Β' .....	»	95
3. » » Γ' .....	»	25
4. » » Δ' .....	»	30
5. » » Νομικῶν Προσώπων Δημοσίου Δικαίου κτλ .....	»	25
6. » » Παράρτημα .....	»	5
7. » » Ἀνωνύμων Ἐταιρειῶν κτλ. .	»	30
8. » Δελτίο Ἐμπ. καὶ Βιομ. Ἰδιοκτησίας ..	»	0
9. Γὰ ὅλα τὰ τεύχη .....	»	100

#### Β'. ΤΙΜΗ ΦΥΛΛΩΝ

Ἡ τιμὴ πωλήσεως κάθε φύλλου, μέχρις 8 σελ., εἶναι 3 δρχ., ἀπὸ 9 ὡς 40 σελ. 8 δρχ., ἀπὸ 41 ὡς 80 σελ. 15 δρχ., ἀπὸ 81 σελ. καὶ ἀνω ἡ τιμὴ πωλήσεως κάθε φύλλου προσαυξάνεται κατὰ 15 δρχ. ἀνὰ 80 σελίδες.

#### Γ'. ΤΕΛΗ ΔΗΜΟΣΙΕΥΣΕΩΝ

1. Στὸ Τεύχος Ἀνωνύμων Ἐταιρειῶν καὶ Ἐταιρειῶν Περιορισμένης Εὐθύνης :		
Α. Δημοσιεύματα Ἀνωνύμων Ἐταιρειῶν :		
1. Ἰδιὰ δικαστικῶν πράξεων .....	Δραχ.	400
2. Ἰδιὰ καταστατικῶν Ἀνωνύμων Ἐταιρειῶν...	»	10.000
3. Ἰδιὰ τροποποιήσεων τῶν καταστατικῶν τῶν Ἀνωνύμων Ἐταιρειῶν .....	»	2.000
4. Τῶν ἀνακοινώσεων καὶ προσκλήσεων σὲ γενικὴ συνέλευσις, τῶν κατὰ τὸ ἀρθρὸ 32 τοῦ Ν. 3221/24 γνωστοποιήσεων, τῶν ἀνακοινώσεων, ποὺ προβλέπονται ἀπὸ τὸ ἀρθρὸ 59 παρ. 3 τοῦ Ν.Δ. 400/70 ἐπερὶ Ἀλλοδαπῶν Ἰσολογιστικῶν Ἐταιρειῶν καὶ τῶν ἀποφάσεων τοῦ Διοικητικοῦ Συμβουλίου τοῦ ΕΛΤΑ, καὶ ἀναφέρονται σὲ προσωρινὰ διατάξεις .....	»	1.000
5. Ἰδιὰ ἀνακοινώσεων τῶν ὑπὸ διάλυση Ἀνωνύμων Ἐταιρειῶν, κατὰ τὸ Β.Δ. 20/5/1939 .....	»	200
6. Τῶν ἰσολογισμῶν τῶν Ἀνωνύμων Ἐταιρειῶν .....	»	4.000
7. Ἰδιὰ συνοπτικῶν μηνιαίων καταστάσεων τῶν Τραπεζικῶν Ἐταιρειῶν .....	»	1.000
8. Τῶν ἀποφάσεων ἐπερὶ ἐγκρίσεως τιμολογίων τῶν Ασφαλιστικῶν Ἐταιρειῶν .....	»	600
9. Ἰδιὰ ὑπουργικῶν ἀποφάσεων ἐπερὶ παραχώρισης ἀδείας ἐπικτάσεως τῶν ἐργασιῶν Ασφαλιστικῶν Ἐταιρειῶν, τῶν ἐκθέσεων περιουσιακῶν στοιχείων Ἀνωνύμων Ἐταιρειῶν γενικῶς καὶ τῶν ἀποφάσεων τοῦ Δ.Σ. τοῦ ΕΛΤΑ μετὰ τῆς ὁποίας ἐγκρίνονται καὶ δημοσιεύονται οἱ κανονισμοὶ αὐτοῦ .....	»	4.000
10. Ἰδιὰ ἀποφάσεων ἐπερὶ παραχώρισης πληρεξουσιότητος, πρὸς ἀντιπροσώπους ἐν Ἑλλάδι ἀλλοδαπῶν Ἐταιρειῶν καὶ τῶν ἀποφάσεων ἐπερὶ μεταρρύθμισης τοῦ χαρτοφυλακίου Ἀσφαλιστικῶν Ἐταιρειῶν κατὰ τὸ ἀρθρὸν 59 παρ. 1 τοῦ Ν.Δ. 400/70 .....	»	2.000
11. Τῶν ἀποφάσεων ἐπερὶ συγχωνεύσεως Ἀνωνύμων Ἐταιρειῶν .....	»	10.000

12. Τῶν ἀποφάσεων τῆς Ἐπιτροπῆς τοῦ Χρηματιστηρίου ἐπερὶ εἰσαγωγῆς χρεωγράφων εἰς τὸ Χρηματιστήριον πρὸς διαπραγματεύσιν, συμφώνως πρὸς τὰς διατάξεις τοῦ ἀρθροῦ 2 παρ. 3 Α.Ν. 148/67 .....	Δραχ.	300
13. Τῶν ἀποφάσεων τῆς Ἐπιτροπῆς κεφαλαιαγορᾶς ἐπερὶ διαγραφῆς χρεωγράφων ἐκ τοῦ Χρηματιστηρίου, συμφώνως πρὸς τὰς διατάξεις τοῦ ἀρθροῦ 2 παρ. 4 Α.Ν. 148/1967 .....	»	300

#### Β'. Δημοσιεύματα Ἐταιρειῶν Περιορισμένης Εὐθύνης :

1. Τῶν καταστατικῶν .....	»	100
2. Τῶν τροποποιήσεων τῶν καταστατικῶν ....	»	100
3. Τῶν ἀνακοινώσεων καὶ προσκλήσεων .....	»	400
4. Τῶν ἰσολογισμῶν .....	»	1.000
5. Τῶν ἐκθέσεων ἐκτιμήσεως περιουσιακῶν στοιχείων .....	»	1.000

#### Γ'. Δημοσιεύματα Ἀλληλοσφαιριστικῶν Συνεταιρισμῶν - Ἀλληλοσφαιριστικῶν Ταμείων καὶ Φιλανθρωπικῶν Σωματείων :

1. Τῶν ὑπουργικῶν ἀποφάσεων ἐπερὶ χορηγήσεως ἀδείας λειτουργίας Ἀλληλοσφαιριστικῶν Συνεταιρισμῶν - Ἀλληλοσφαιριστικῶν Ταμείων .....	»	300
2. Τῶν ἰσολογισμῶν τῶν ἀνωτέρω Συνεταιρισμῶν, Ταμείων καὶ Σωματείων .....	»	1.000

II. Στὸ Τέταρτο τεύχος, τῶν δικαστικῶν πράξεων, προσκλήσεων καὶ λοιπῶν δημοσιεύσεων.	»	400
--	---	-----

Τὸ ποσοστὸ ἐπὶ τῶν τελῶν δημοσιεύσεων στὸ Τεύχος Ἀνωνύμων Ἐταιρειῶν καὶ Ἐταιρειῶν Περιορισμένης Εὐθύνης, ποὺ πρέπει νὰ καταβάλλεται ὑπὲρ τοῦ Ταμείου Ἀλληλοβοηθείας Προσωπικοῦ Ἐθνικοῦ Τυπογραφείου (ΤΑΠΕΤ), ὁρίσθηκα γενικὰ σὲ 50%.

#### Δ'. ΚΑΤΑΒΟΛΗ ΣΥΝΔΡΟΜΩΝ - ΤΕΛΩΝ ΔΗΜΟΣΙΕΥΣΕΩΝ ΚΑΙ ΠΟΣΟΣΤΩΝ Τ.Α.Π.Ε.Τ.

1. Ο συνδρομὴς τοῦ ἐσωτερικοῦ καὶ τὰ τέλη δημοσιεύσεων προκαταβάλλονται στὰ Δημόσια Ταμεία ἐναντι ἀποδεικτικοῦ εἰσπράτους, τὸ ὁποῖο φροντίζει ὁ ἐνδιαφερόμενος νὰ τὸ στείλει στὴν Ὑπηρεσίαν τοῦ Ἐθνικοῦ Τυπογραφείου.

2. Οἱ συνδρομὴς τοῦ ἐξωτερικοῦ εἶναι δυνατό νὰ στέλλονται καὶ σὲ ἀνάλογο συνάλλαγμα μὲ ἑπταγῆ ἐπ' ὀνόματι τοῦ Διευθυντῆ τῶν Διοικητικῶν καὶ Οἰκονομικῶν Ὑποθέσεων τοῦ Ἐθνικοῦ Τυπογραφείου.

3. Τὸ ὑπὲρ τοῦ ΤΑΠΕΤ ποσοστὸ ἐπὶ τῶν ἀνωτέρω συνδρομῶν καὶ τελῶν δημοσιεύσεων καταβάλλεται ὡς ἑξῆς :

- στὴν Ἀθήνα: στὸ Ταμεῖο τοῦ ΤΑΠΕΤ (Κατάστημα Ἐθνικοῦ Τυπογραφείου),
- στὴν ὑπόλοιπες πόλεις τοῦ Κράτους: στὰ Δημόσια Ταμεία καὶ ἀποδίδεται στὸ ΤΑΠΕΤ σύμφωνα μὲ τὶς 192378/3639/1947 (ΡΟΝΕΟ 185) καὶ 178048/5321/31.7.65 (ΡΟΝΕΟ 139) ἐγκύκλιος διαταγῆς τοῦ Γ.Λ.Κ.,
- στὶς περιπτώσεις συνδρομῶν ἐξωτερικοῦ: ὅταν ἡ ἀποστολὴ τους γίνεται μὲ ἑπταγῆ, μὰ μ' αὐτὴν στέλνεται καὶ τὸ ὑπὲρ τοῦ ΤΑΠΕΤ ποσοστὸ.

Ὁ Γενικὸς Διευθυντῆς  
ΒΑΣΙΛΕΙΟΣ ΔΙ ΝΙΚΑΣ

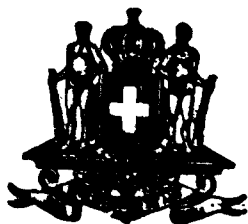

# ΕΦΗΜΕΡΙΣ ΤΗΣ ΚΥΒΕΡΝΗΣΕΩΣ

## ΤΟΥ ΒΑΣΙΛΕΙΟΥ ΤΗΣ ΕΛΛΑΔΟΣ

ΕΝ ΑΘΗΝΑΙΣ  
ΤΗ, 1 ΔΕΚΕΜΒΡΙΟΥ 1965

ΤΕΥΧΟΣ ΠΡΩΤΟΝ

ΑΡΙΘΜΟΣ ΦΥΛΛΟΥ  
224

### ΠΕΡΙΕΧΟΜΕΝΑ

#### ΔΙΑΤΑΓΜΑΤΑ

940. Περί συμπληρώσεως του άρθρου 14 του από 3.5.1958 Β. Διατάγματος «περί οργανώσεως και λειτουργίας του Ταμείου Ἀλληλοβοηθείας Στρατιωτικῶν Ἀεροπορίας (Τ.Α.Σ.Α.)» . . . . . 1
941. Περί ἀναγνωρίσεως Κοινότητος Παπάγου ἐν τῷ Νομῷ Ἀττικῆς . . . . . 2
942. Περί ἀναγνωρίσεως Κοινότητος Ἀβύθου ἐν τῷ Νομῷ Ἀχαΐας . . . . . 3
943. Περί καθορισμοῦ τοῦ ἐργατικῆς δικαιώματος ἐξορύξεως καὶ μεταφορᾶς σιδήρου . . . . . 4
944. Περί ἐξαιρέσεως τῆς ἐφαρμογῆς τῶν διατάξεων τοῦ άρθρου 1 τοῦ ὑπ' ἀριθ. 4480)1965 Νόμου «περὶ τροποποιήσεως καὶ συμπληρώσεως τοῦ Ν.Δ. 4256)1965 «περὶ ἰδρύσεως καὶ ἐπεκτάσεως Βιομηχανιῶν καὶ Βιοτεχνιῶν καὶ ἄλλων τινῶν διατάξεων». . . . . 5
945. Περί τροποποιήσεως καὶ συμπληρώσεως ἐνίων διατάξεων τοῦ Κανονισμοῦ Ταμείου Ἀλληλοβοηθείας Προσωπικοῦ Η.Ε.Μ. τοῦ κυρωθέντος διὰ τοῦ ἀπὸ 17.12.1930 Διατάγματος . . . . . 6
946. Περί τροποποιήσεως καὶ συμπληρώσεως τοῦ Ὁργανισμοῦ τοῦ Γενικοῦ Νοσοκομείου Ἱεραπέτρας Κρήτης . . 7
947. Περί καταργήσεως τῆς παρ. 4 τοῦ άρθρου μόνου τοῦ ἀπὸ 27)9—20.10.56 Β. Δ)τος «περὶ καθιέρωσεως ὀλοκληρωτικῆς Κυριακῆς ἀργίας εἰς Ἐμπορικά Καταστήματα καὶ Παντοπωλεῖα Χαλαθρίτσας, ἐκ περιτροπῆς Κυριακῆς ἀργίας εἰς ἐστιατόρια κλπ. Μυτιλήνης καὶ Καρπενησίου καὶ εἰς γαλακτοπωλεῖα Λαρίσης». . . . . 8

#### ΠΡΑΞΕΙΣ ΥΠΟΥΡΓΙΚΟΥ ΣΥΜΒΟΥΛΙΟΥ

206. Περί ἐκτάκτου οικονομικῆς ἐνισχύσεως ἀνέργων τῆς χώρας . . . . . 9
207. Περί ἐκτάκτου ἐπιδόματος τῶν ἀνέργων καπνεργατῶν . . . . . 10

#### ΑΠΟΦΑΣΕΙΣ

- Περί ἐγκρίσεως δημιουργίας λ)σμῶν καταθέσεων προθεσμίας εἰς συνάλλαγμα καὶ καθορισμὸς τοῦ καταβλητέου ἐπιτοκίου . . . . . 11

### ΔΙΑΤΑΓΜΑΤΑ

(1)

#### Β. ΔΙΑΤΑΓΜΑ ΥΠ' ΑΡΙΘ. 940

Περί συμπληρώσεως τοῦ άρθρου 14 τοῦ ἀπὸ 3.5.58 Β. Διατάγματος «περὶ οργανώσεως καὶ λειτουργίας τοῦ Ταμείου Ἀλληλοβοηθείας Στρατιωτικῶν Ἀεροπορίας (ΤΑΣΑ)».

#### ΚΩΝΣΤΑΝΤΙΝΟΣ

#### ΒΑΣΙΛΕΥΣ ΤΩΝ ΕΛΛΗΝΩΝ

Ἐχοντες ὑπ' ὄψει:

α) Τὰ ἄρθρα 17 καὶ 19 παρ. 9 τοῦ Ν.Δ. 2595)1955 ας (Τ.Α.Σ.Α.)».

β) Τὸ ἀπὸ 3.5.1958 Β. Διατάγμα «περὶ οργανώσεως καὶ λειτουργίας τοῦ Ταμείου Ἀλληλοβοηθείας Στρατιωτικῶν Ἀεροπορίας (Τ.Α.Σ.Α.)».

γ) Γνωμοδότηση τοῦ Διοικητικοῦ Συμβουλίου τοῦ Τ.Α.Σ.Α. διατυπωμένη ἐν τοῖς ὑπ' ἀριθ. 26)9.4.1965 πρακτικοῖς συνεδριάσεως αὐτοῦ.

δ) Τὴν ὑπ' ἀριθ. 132)1965 γνωμοδότησιν τοῦ Ἀνωτάτου Συμβουλίου Ἀεροπορίας.

ε) Γνωμοδότησιν τοῦ Συμβουλίου τῆς Ἐπικρατείας διατυπωμένη ἐν τοῖς ὑπ' ἀριθ. 735)1965 πρακτικοῖς αὐτοῦ.

στ) Πρᾶξιν τοῦ Α.Σ.Δ.Υ. διατυπωμένη ἐν τοῖς ὑπ' ἀριθ. 791)20.10.1965 πρακτικοῖς αὐτοῦ, προτάσει τῶν Ἡμετέρων ἐπὶ τῆς Ἐθνικῆς Ἀμύνης καὶ Οἰκονομικῶν Ὑπουργῶν, ἀποφασίζομεν καὶ διατάσσομεν:

Ἄρθρον Μόνον.

Εἰς τὸ ἄρθρον 14 τοῦ ἀπὸ 3.5.58 Β. Διατάγματος «περὶ οργανώσεως καὶ λειτουργίας τοῦ Ταμείου Ἀλληλοβοηθείας Στρατιωτικῶν Ἀεροπορίας (Τ.Α.Σ.Α.)» προστίθεται παράγραφος 5 ἔχουσα ὡς κατωτέρω:

«5. Διὰ τὴν διεξαγωγὴν τῆς Νομικῆς Ὑπηρεσίας τοῦ Τ.Α.Σ.Α. δύναται νὰ προσλαμβάνηται δι' ἀποφάσεως τοῦ Διοικητικοῦ Συμβουλίου αὐτοῦ ἐγκρινομένης ὑπὸ τοῦ Ὑπουργοῦ Ἐθνικῆς Ἀμύνης, δικηγόρος τοῦλάχιστον παρ' ἐφέταις ἐκ τῶν ἐγγεγραμμένων εἰς τὸν Δικηγορικὸν Σύλλογον Ἀθηνῶν, ἐπὶ συμβάσει ἀορίστου χρόνου καὶ ἀμοιβῆ τῆ ὀριζομένη ὑπὸ τῶν ἐκδιδομένων ἀποφάσεων συμφώνως ταῖς διατάξεσι τοῦ Κώδικος περὶ δικηγόρων.

Οὗτος ἐκπροσωπεῖ τὸ Ταμεῖον ἐνώπιον παντὸς Δικαστηρίου ἢ Διοικητικῆς Ἀρχῆς γνωμοδοτεῖ ἐπὶ παντὸς ἀνακύπτοντος νομικοῦ ζητήματος καὶ ἐλλείψει τμηματάρχου Δικαστικοῦ Τ.Α.Σ.Α. ἀσκεῖ τὰ κατὰ τὴν παρ. 2 τοῦ παρόντος καθήκοντα τούτου ὡς καὶ πᾶν συναφές ἀνατιθέμενον αὐτῷ ἀποφάσει τοῦ Δ.Σ. τοῦ Τ.Α.Σ.Α.

Δι' ἀπλῆς πράξεως τοῦ Προέδρου Δ.Σ. Τ.Α.Σ.Α., ἀνατίθεται εἰς τὸν ἀνωτέρω, ἢ ἐντολῆ καὶ πληρεξουσιότης

παραστάσεως ενόπιον τῶν Δικαστηρίων καὶ ἐκπροσωπήσεως τοῦ Τ.Α.Σ.Α.

Εἰς τὸν αὐτὸν ἐπὶ τῆς Ἑθνικῆς Ἀμύνης Ὑπουργὸν ἀνατίθεμεν τὴν δημοσίευσιν τοῦ παρόντος Διατάγματος.

Ἐν Ἀθήναις τῇ 22 Νοεμβρίου 1965

**ΚΩΝΣΤΑΝΤΙΝΟΣ**  
**Β.**

ΟΙ ΥΠΟΥΡΓΟΙ

ΕΠΙ ΤΗΣ ΕΘΝΙΚΗΣ ΑΜΥΝΗΣ  
**ΣΤ. ΚΩΣΤΟΠΟΥΛΟΣ**

ΕΠΙ ΤΩΝ ΟΙΚΟΝΟΜΙΚΩΝ  
**ΓΕΩΡΓ. ΜΕΛΑΣ**

(2)

**Β. ΔΙΑΤΑΓΜΑ ΥΠ' ΑΡΙΘ. 941**

Περὶ ἀναγνωρίσεως Κοινότητος Παπάγου ἐν τῷ Νομῷ Ἀττικῆς.

**ΚΩΝΣΤΑΝΤΙΝΟΣ**  
**ΒΑΣΙΛΕΥΣ ΤΩΝ ΕΛΛΗΝΩΝ**

Ἐχοντες ὑπ' ὄψιν: 1) τὰς διατάξεις τῶν ἄρθρων 5 ἕως 8 καὶ 224 τοῦ δημοτικοῦ καὶ κοινοτικοῦ κώδικος καὶ 13 τοῦ Ν. Δ. 4398)1964, «περὶ ἰδρύσεως Νομῶν Πειραιῶς καὶ Γρεβενῶν καὶ ἄλλων τινῶν διατάξεων», 2) τὸ ὑπ' ἀριθ. 6, τῆς 24 Αὐγούστου 1965, πρακτικὸν τοῦ παρὰ τῇ Νομαρχίᾳ Ἀττικῆς, Συμβουλίου τοῦ ἄρθρου 7 τοῦ αὐτοῦ κώδικος, ἐν τῷ ὁποίῳ διατυπῶνται ἡ σύμφωνος γνώμη αὐτοῦ καὶ 3) τὴν ὑπ' ἀριθ. 891 τῆς 20ῆς Ὀκτωβρίου 1965, γνωμοδότησιν τοῦ Συμβουλίου τῆς Ἐπικρατείας, προτάσει τοῦ Ἡμετέρου ἐπὶ τῶν Ἐσωτερικῶν Ὑπουργοῦ, ἀπεφασίσασμεν καὶ διατάσσομεν:

\*Ἄρθρον μόνον.

Ἡ συνοικία Παπάγου ἀποσπασμένη τοῦ εἰς δὴ νῦν ὑπάγεται Δήμου Χολαργοῦ, ἐν τῇ Ἐπαρχίᾳ καὶ τῷ Νομῷ Ἀττικῆς, ἀναγνωρίζεται εἰς ἰδίαν Κοινότητα, ὑπὸ τὸ ὄνομα «Κοινότης Παπάγου», ἐν τῇ αὐτῇ Ἐπαρχίᾳ καὶ τῷ αὐτῷ Νομῷ.

Πιθανὰ ὄρια τῆς νέας Κοινότητος μετὰ τοῦ Δήμου Χολαργοῦ, ὀρίζονται, ἡ διαχωριστικὴ γραμμὴ ἡ ἀρχομένη ἀπὸ τῆς ὁδοῦ Ἀναστάσεως, ἀκολουθοῦσα εὐθείαν γραμμὴν, καθ' ὅλην τὴν ἔκτασιν τῆς συνοικίας μέχρι συναντήσεως τῆς ὁδοῦ Μεσογείων.

\*Ἐδρα τῆς Κοινότητος ὀρίζεται ἡ ὁμώνυμος συνοικία.

Εἰς τὸν αὐτὸν ἐπὶ τῶν Ἐσωτερικῶν Ὑπουργῶν ἀνατίθεμεν τὴν δημοσίευσιν καὶ ἐκτέλεσιν τοῦ παρόντος.

Ἐν Ἀθήναις τῇ 22 Νοεμβρίου 1965

**ΚΩΝΣΤΑΝΤΙΝΟΣ**  
**Β.**

Ο ΕΠΙ ΤΩΝ ΕΣΩΤΕΡΙΚΩΝ ΥΠΟΥΡΓΟΣ  
**ΦΩΚ. ΖΑΪΜΗΣ**

(3)

**Β. ΔΙΑΤΑΓΜΑ ΥΠ' ΑΡΙΘ. 942**

Περὶ ἀναγνωρίσεως Κοινότητος Ἀβύθου ἐν τῷ Νομῷ Ἀχαΐας.

**ΚΩΝΣΤΑΝΤΙΝΟΣ**  
**ΒΑΣΙΛΕΥΣ ΤΩΝ ΕΛΛΗΝΩΝ**

Ἐχοντες ὑπ' ὄψιν: 1) τὰς διατάξεις τῶν ἄρθρων 5 ἕως 8 καὶ 224 τοῦ δημοτικοῦ καὶ κοινοτικοῦ Κώδικος καὶ 13 τοῦ Ν.Δ. 4398)64, περὶ ἰδρύσεως Νομῶν Πειραιῶς καὶ Γρεβενῶν καὶ ἄλλων τινῶν διατάξεων, 2) τὰ ὑπ' ἀριθ. 3)29.5.1965 καὶ 5)7.9.1965, πρακτικὰ τοῦ παρὰ τῇ Νομαρχίᾳ Ἀχαΐας Συμβουλίου τοῦ ἄρθρου 7 τοῦ αὐτοῦ Κώδικος, ἐν οἷς διατυπῶνται ἡ σύμφωνος γνώμη αὐτοῦ καὶ καθορίζονται τὰ πιθανὰ ὄρια τῆς πρὸς ἀναγνώρισιν εἰς ἰδίαν Κοινότητα συνοικίας Ἀβύθου καὶ 3) τὴν ὑπ' ἀριθ. 892 τῆς 20ῆς Ὀκτωβρίου 1965, γνωμοδότησιν τοῦ Συμβουλίου τῆς Ἐπικρατείας, προτάσει τοῦ Ἡμετέρου ἐπὶ τῶν Ἐσωτερικῶν Ὑπουργοῦ, ἀπεφασίσασμεν καὶ διατάσσομεν:

\*Ἄρθρον μόνον.

Ἡ συνοικία «Ἀβυθος» ἀποσπασμένη ἐκ τῆς εἰς ἣν νῦν ὑπάγεται Κοινότητος Ροδοδάφνης, ἐν τῇ ἐπαρχίᾳ Αἰγιαλείας καὶ

τῷ Νομῷ Ἀχαΐας, ἀναγνωρίζεται εἰς ἰδίαν Κοινότητα ὑπὸ τὸ ὄνομα «Κοινότης Ἀβύθου» ἐν τῇ αὐτῇ Ἐπαρχίᾳ καὶ τῷ αὐτῷ Νομῷ.

\*Ἐδρα τῆς Κοινότητος ὀρίζεται ἡ ὁμώνυμος συνοικία.

Ὡς πιθανὰ ὄρια τῆς νεοαναγνωριζομένης Κοινότητος καθορίζονται τὰ κάτωθι:

Ἀνατολικῶς ἀπὸ τῆς συναντήσεως (συμβολῆς) τῆς σιδηροδρομικῆς γραμμῆς Ἀθηνῶν—Πατρῶν μετὰ τῆς ἀγροτικῆς ὁδοῦ «Κουτσουπιᾶ», εὐθεία τῆς ἀγροτικῆς ὁδοῦ πρὸς τὴν τοποθεσίαν «Βλέμμα» καὶ ἐκεῖθεν πρὸς δεξιὰ εὐθεία τῆς ἀνωτέρω ἀγροτικῆς ὁδοῦ μέχρι τῆς ἀγροτικῆς Λάμπρου Σιδέρη καὶ ἐκεῖθεν πρὸς τὰ ἀριστερὰ καὶ κατ' εὐθείαν ἐπὶ τῶν δυτικῶν πλευρῶν τῶν κτημάτων τῶν Διονυσίου Μιχαηλίτη, Δημ. Καλαμπόκη, Γεωργίου Μούσια, Γεωργίου Ράπτη, Παναγιώτου Ράπτη, Σπυρ. Τριανταφύλλου, δρομίσκος, ἀδελφῶν Καραμπέκου, μέχρι τῆς συναντήσεως τῆς θαλάσσης. Δυτικῶς ἀπὸ τῆς συναντήσεως (συμβολῆς) τῆς δημοσίας ὁδοῦ Ἀθηνῶν—Πατρῶν, μετὰ τοῦ διερχομένου χειμάρρου παρὰ τὴν τοποθεσίαν «Μάρκου», εὐθεία ἐπὶ τῆς κοίτης αὐτοῦ μέχρι συναντήσεως τῆς θαλάσσης. Βορείως, ὄριον ἡ θάλασσα. Νοτίως, ἀπὸ τῆς συναντήσεως (συμβολῆς) τῆς σιδηροδρομικῆς γραμμῆς Ἀθηνῶν—Πατρῶν καὶ τῆς ἀγροτικῆς ὁδοῦ «Κουτσουπιᾶ», εὐθεία τῆς σιδηροδρομικῆς γραμμῆς μέχρι συναντήσεως τῆς δημοσίας ὁδοῦ Ἀθηνῶν—Πατρῶν καὶ ἐκεῖθεν εὐθεία καὶ παραλλήλως τῆς ἀνωτέρω ὁδοῦ μέχρι συναντήσεως τοῦ χειμάρρου, ὅστις ἀποτελεῖ τὸ δυτικὸν ὄριον τοῦ συνοικισμοῦ.

Εἰς τὸν αὐτὸν ἐπὶ τῶν Ἐσωτερικῶν Ὑπουργῶν, ἀνατίθεμεν τὴν δημοσίευσιν καὶ ἐκτέλεσιν τοῦ παρόντος.

Ἐν Ἀθήναις τῇ 22 Νοεμβρίου 1965

**ΚΩΝΣΤΑΝΤΙΝΟΣ**  
**Β.**

Ο ΕΠΙ ΤΩΝ ΕΣΩΤΕΡΙΚΩΝ ΥΠΟΥΡΓΟΣ  
**ΦΩΚ. ΖΑΪΜΗΣ**

(4)

**Β. ΔΙΑΤΑΓΜΑ ΥΠ' ΑΡΙΘ. 943**

Περὶ καθορισμοῦ τοῦ ἐργατικοῦ δικαιώματος ἐξορύξεως καὶ μεταφορᾶς σμύριδος.

**ΚΩΝΣΤΑΝΤΙΝΟΣ**  
**ΒΑΣΙΛΕΥΣ ΤΩΝ ΕΛΛΗΝΩΝ**

Ἐχοντες ὑπ' ὄψιν: α) τὸ ἄρθρον 3 παρ. 2 τοῦ ἀπὸ 5)17.9.1935 Διατάγματος «περὶ κωδικοποιήσεως τῶν κειμένων διατάξεων περὶ Ναξίας σμύριδος», β) τὸ ἄρθρον μόνον τοῦ ἀπὸ 31-8)8.9.1961 Β. Διατάγματος «περὶ τρόπου καθορισμοῦ ἐργατικοῦ δικαιώματος ἐξορύξεως καὶ μεταφορᾶς (σμύριδος) καὶ γ) τὴν ὑπ' ἀριθ. 103163)17.11.1965 κοινὴν ἀπόφασιν τῶν Ὑπουργῶν Οἰκονομικῶν καὶ Βιομηχανίας, ἀπεφασίσασμεν καὶ διατάσσομεν:

\*Ἄρθρον μόνον.

Τὸ εἰς τοὺς σμυριδορύκτας Νιάξου καταβαλλόμενον ἐργατικὸν δικαίωμα ἐξορύξεως καὶ μεταφορᾶς κατὰ παραληφθέντων ὑπὸ τοῦ Δημοσίου στατήρα σμύριδος καθορίζεται δι' ἐκάστην ποιότητα ὡς ἐξῆς:

Πρώτη ποιότητος μεγάλα τεμάχια	A—X	δραχ. 24,50
Πρώτη ποιότητος μικρὰ τεμάχια	A—Ψ	» 24,50
Δευτέρα ποιότητος μεγάλα τεμάχια	B—X	» 21,50
Δευτέρα ποιότητος μικρὰ τεμάχια	B—Ψ	» 21,50
Θραύσματα σμύριδος	»	12,50

Εἰς τὴν ὡς ἄνω αὔξησιν τοῦ ἐργατικοῦ δικαιώματος τῶν σμυριδορυκτῶν δὲν συμπεριλαμβάνεται ἡ κατωτέρα τῆς Βαθ. ποιότητος σμύρις τυχόν παραληφθεῖσα ἢ παραληφθηραμένη τοιαύτη δι' ἣν τὸ καταβληθὲν ἐργατικὸν δικαίωμα παραμένει τὸ μέχρι τοῦδε ἰσχύον, ἤτοι δραχ. 18,50 κατὰ παραβλόμενον στατήρα.

Ἡ ἰσχὺς τοῦ παρόντος ἀρχεῖται ἀπὸ τῆς δημοσιεύσεώς του εἰς τὴν Ἐφημερίδα τῆς Κυβερνήσεως καὶ

Εἰς τὸν αὐτὸν ἐπὶ τῆς Βιομηχανίας Ὑπουργὸν ἀνατίθεμεν τὴν δημοσίευσιν καὶ ἐκτέλεσιν τοῦ παρόντος.

Ἐν Ἀθήναις τῇ 22 Νοεμβρίου 1965

**ΚΩΝΣΤΑΝΤΙΝΟΣ**

**Β.**

Ο ΕΠΙ ΤΗΣ ΒΙΟΜΗΧΑΝΙΑΣ ΥΠΟΥΡΓΟΣ

**Ι. ΤΟΥΜΠΑΣ**

**Β. ΔΙΑΤΑΓΜΑ ΥΠ' ΑΡΙΘ. 944**

(5)

Περὶ ἐξαιρέσεως τῆς ἐφαρμογῆς τῶν διατάξεων τοῦ ἄρθρου 1 τοῦ ὑπ' ἀριθ. 4480)65 Νόμου «περὶ τροποποιήσεως καὶ συμπληρώσεως τοῦ Ν.Δ. 4256)1965 (περὶ ἰδρύσεως καὶ ἐπεκτάσεως βιομηχανιῶν καὶ βιοτεχνιῶν καὶ ἄλλων τινῶν διατάξεων».

**ΚΩΝΣΤΑΝΤΙΝΟΣ**  
**ΒΑΣΙΛΕΥΣ ΤΩΝ ΕΛΛΗΝΩΝ**

\*Ἐχόντες ὑπ' ὄψει:

1) Τὰς διατάξεις τῶν ἄρθρων 1 καὶ 2 τοῦ Νόμου 4480)1965 «περὶ τροποποιήσεως καὶ συμπληρώσεως τοῦ Ν. Δ) τοῦ 4256)1962 (περὶ ἰδρύσεως καὶ ἐπεκτάσεως βιομηχανιῶν καὶ βιοτεχνιῶν καὶ ἄλλων τινῶν διατάξεων» καὶ

2) Τὴν ὑπ' ἀριθ. 931)65 γνωμοδότησιν τοῦ Συμβουλίου τῆς Ἐπικρατείας, προτάσει τοῦ Ἡμετέρου ἐπὶ τῆς Βιομηχανίας Ὑπουργοῦ, ἀπεφασίσκαμεν καὶ διατάσσομεν:

\*Ἄρθρον μόνον.

Ἐξαιροῦμεν τῆς ἐφαρμογῆς τῶν διατάξεων τῆς παραγράφου 1 τοῦ ἄρθρου 1 τοῦ Ν. 4480)65 «περὶ τροποποιήσεως καὶ συμπληρώσεως τοῦ Ν.Δ. 4256)1962 (περὶ ἰδρύσεως καὶ ἐπεκτάσεως βιομηχανιῶν καὶ βιοτεχνιῶν καὶ ἄλλων τινῶν διατάξεων» 1ον) τὰς κάτωθι βιομηχανίας καὶ βιοτεχνίας:

Α'. Βιομηχανία εἰδῶν διατροφῆς ἐκτὸς ποτῶν:

Ζαχαροποιία (Κ.Α. 207).

Β'. Ὑφαντικαὶ βιομηχανίαί:

1) Νηματουργεῖα βάμβακος (Κ.Α. 231)2).

2) Νηματουργεῖα καὶ στριπτήρια τεχνητῶν καὶ συνθετικῶν ἰῶν (Κ.Α. 233)2).

Γ'. Βιομηχανίαί προϊόντων ἐξ ἐλαστικοῦ καὶ πλαστικῆς ὕλης:

1) Ὀλοκληρωτικὴ ἀναγόμεσις ἐλαστικῶν τροχῶν (Κ.Α. 301)3).

2) Κατασκευὴ σωλήνων ἐκ πλαστικῆς ὕλης (Κ.Α. 302)0).

Δ'. Χημικαὶ βιομηχανίαί:

1) Παραγωγή πλαστικῶν ὕλων καὶ συνθετικῶν ρητινῶν (Κ.Α. 311)3).

2) Κατασκευὴ ἰνῶν ἐκ συνθετικῶν ὕλων (Κ.Α. 311)4).

3) Κατασκευὴ τεχνητῶν ἰνῶν μετάξης, ἐρίου καὶ θάμβακος (Κ.Α. 311)5).

4) Παραγωγή χημικῶν λιπασμάτων (Κ.Α. 311)6).

5) Κατασκευὴ ἐκρηκτικῶν ὕλων, πλὴν πυροτεχνημάτων (Κ.Α. 312)1).

6) Κατασκευὴ πυρείων (Κ.Α. 319)4).

Ε'. Βιομηχανίαί παραγῶγων πετρελαίου καὶ ἀνθρακος:

Διύλισις ἀκαθάρτου πετρελαίου (Κ.Α. 321)1).

ΣΤ'. Βιομηχανίαί προϊόντων ἐκ μὴ μεταλλικῶν ὀρυκτῶν, ἐκτὸς τῶν παραγῶγων πετρελαίου καὶ ἀνθρακος:

Κατασκευὴ εἰδῶν ἐκ πορσελάνης καὶ φαγεντιανῶν (Κ.Α. 333)2).

Ζ'. Βασικαὶ μεταλλουργικαὶ βιομηχανίαί:

1) Παραγωγή χυτοσιδήρου εἰς ὑψικαμίους (Κ.Α. 341)1).

2) Ἀνάτηξις καὶ ἐξέλασις σιδήρου (Κ.Α. 341)2).

Η'. Κατασκευὴ τελικῶν προϊόντων ἐκ μετάλλου, ἐκτὸς μηχανῶν καὶ μεταφορικῶν ὕλικῶν:

1) Βληματοποιία καὶ καλυκοποιία, κατασκευὴ ὄπλων (Κ.Α. 355)0).

2) Κατασκευὴ ξυριστικῶν λεπίδων (Κ.Α. 359)6).

Θ'. Κατασκευὴ ἠλεκτρικῶν μηχανῶν, συσκευῶν καὶ λοιπῶν εἰδῶν:

Κατασκευὴ τηλεπικοινωνιακοῦ ὕλικῶν καὶ ἠλεκτροακουστικῶν συσκευῶν (Κ.Α. 376)0).

Ι'. Κατασκευὴ μεταφορικῶν μέσων:

1) Ναυπηγεῖα μεταλλικῶν σκαφῶν (Κ.Α. 381)1).

2) Κατασκευὴ καὶ συναρμολόγησις αὐτοκινήτων (Κ.Α. 383)1).

ΙΑ'. Λοιπαὶ βιομηχανίαί:

1) Ψυγεῖα (Κ.Α. 720)21).

2) Ἀπάσαι τὰς βιομηχανικὰς ἢ βιοτεχνικὰς ἐπιχειρήσεις τὰς ὁμοίας ἢ ὁμοιοεῖς ἐκείνων, δι' ἃς ἡ ἄδεια σκοπιμότητος διὰ τὴν ἰδρύσιν, ἢ ἐπέκτασιν τῶν ἐχορηγήθη βάσει τῶν διατάξεων τοῦ Ν.Δ. 2687)53 καὶ ὑπὸ τὸν ὄρον τῆς ἐξαγωγῆς εἰς τὴν ἀλλοδαπὴν ποσοστοῦ τῆς ἐτήσιας παραγωγῆς τῶν.

Εἰς τὸν αὐτὸν ἐπὶ τῆς Βιομηχανίας Ὑπουργὸν, ἀνατίθεμεν τὴν δημοσίευσιν καὶ ἐκτέλεσιν τοῦ παρόντος.

Ἐν Ἀθήναις τῇ 22 Νοεμβρίου 1965

**ΚΩΝΣΤΑΝΤΙΝΟΣ**

**Β.**

Ο ΕΠΙ ΤΗΣ ΒΙΟΜΗΧΑΝΙΑΣ ΥΠΟΥΡΓΟΣ

**Ι. ΤΟΥΜΠΑΣ**

**Β. ΔΙΑΤΑΓΜΑ ΥΠ' ΑΡΙΘ. 945**

(6)

Περὶ τροποποιήσεως καὶ συμπληρώσεως ἐνίων διατάξεων τοῦ κανονισμοῦ Ταμεῖου Ἀλληλοβοηθείας προσωπικοῦ Η.Ε.Μ. τοῦ κυρωθέντος διὰ τοῦ ἀπὸ 17.12.1930 Διατάγματος.

**ΚΩΝΣΤΑΝΤΙΝΟΣ**  
**ΒΑΣΙΛΕΥΣ ΤΩΝ ΕΛΛΗΝΩΝ**

\*Ἐχόντες ὑπ' ὄψιν: 1) Τὰ ἄρθρα 1, 2 καὶ 3 τοῦ Νόμου 3752)29 «περὶ κυρώσεως διὰ Διαταγμάτων, Κανονισμῶν κλπ.», 2) τὸ ἀπὸ 8.2.1929 Διάταγμα «περὶ ἐκπροσωπήσεως τοῦ προσωπικοῦ κατὰ τὴν διαδικασίαν κυρώσεως Κανονισμοῦ», 3) τὴν ἀπὸ 7.5.1965 ἀπόφασιν τοῦ Διοικητικοῦ Συμβουλίου τοῦ Ταμεῖου Ἀλληλοβοηθείας Προσωπικοῦ Η.Ε.Μ., 4) τὴν σύμφωνον γνώμην τῆς Η.Ε.Μ. καὶ τῆς Ἐνώσεως προσωπικοῦ Η.Ε.Μ. διατυπωμένην εἰς τὰς ὑπ' ἀριθ. 1111)7.7.1965 καὶ 142)14.7.1965 ἀναφορὰς αὐτῶν, 5) τὴν ἐπὶ τοῦ παρόντος Διατάγματος γνώμην τοῦ Συμβουλίου τῆς Ἐπικρατείας διατυπωθεῖσαν εἰς τὸ ὑπ' ἀριθ. 889 πρακτικὸν αὐτοῦ τῆς 20 Ὀκτωβρίου 1965, προτάσει τοῦ Ἡμετέρου ἐπὶ τῶν Συγκοινωνιῶν Ὑπουργοῦ, ἀπεφασίσκαμεν καὶ διατάσσομεν:

\*Ἄρθρον 1.

Αἱ πρώτη, δευτέρα καὶ τρίτη παράγραφοι τοῦ ἄρθρου 4 τοῦ διὰ τοῦ ἀπὸ 17.12.1930 Προεδρικοῦ Διατάγματος κυρωθέντος Κανονισμοῦ Ταμεῖου Ἀλληλοβοηθείας ἐκάστης τῶν ἐν Ἑλλάδι Σιδηροδρομικῶν καὶ Τροχιοδρομικῶν Ἐπιχειρήσεων, ὡς ἐτροποποιήθη καὶ συνεπληρώθη μεταγενεστέρως τροποιοῦνται καὶ συμπληροῦνται διατυπούμεναι ἐν τῷ συνόλῳ τῶν ὡς ἀκολουθῶν:

1) Νὰ παρέχῃ δωρεὰν τὰς ἰατρικὰς φροντίδας καὶ τὰ φάρμακα πλὴν τῶν κατωτέρω καθοριζομένων ἐξαιρέσεων, εἰς τοὺς ὑπαλλήλους τεχνίτας καὶ ἐργάτας, μονίμους προσωρινούς καὶ ἐκτάκτους, ἐν περιπτώσει ἀσθενείας. Προκειμένου περὶ μονίμου προσωπικοῦ, αἱ ἰατρικαὶ φροντίδες καὶ τὰ φάρμακα παρέχονται καὶ εἰς τὴν σύζυγον ἢ τὸν σύζυγον ὡς καὶ τὰ ἀνήλικα τέκνα. Ἐπίσης ἐν ὄψῃ εἶναι ἐξ ὀλοκλήρου εἰς θάρος τοῦ μονίμου προσωπικοῦ, δὲν ἔχουν ἴδιον πόρον ζωῆς καὶ διαμένουν μετ' αὐτῶν, τοὺς γονεῖς, τὰς ἀγάμους θυγατέρας καὶ ἀδελφὰς ἀνεξαρτήτως ἡλικίας, τοὺς ἀνηλικίους ἀδελφούς, τὰ ἀνάπηρα καὶ ἀποδεδειγμένως ἀνίκανα πρὸς πᾶσαν ἐργασίαν ἐνήλικα τέκνα.

2) Νὰ καταβάλλῃ εἰς τοὺς μονίμους ὑπαλλήλους τεχνίτας ἢ ἐργάτας τοὺς ἐν τῇ ὑπηρεσίᾳ λόγῳ ἀσθενείας καταστάνας ἀνίκανους πρὸς ἐργασίαν τὰς ἀπολαβὰς αὐτῶν ἀπὸ τῆς πέμπτης ἡμέρας ἀσθενείας ἐπὶ τετράμηνον, ὡς καὶ τὰ δύο τρίτα τούτων ἐπὶ δύο εἰσέτι μῆνας. Τῶν πρώτων τεσσάρων ἡμερῶν αἱ ἀπολαβαὶ δὲν καταβάλλονται, εἰ μὴ ἐὰν ἡ ἀσθε-

νεια δεόντως πιστοποιηθείσα παρά της αρμοδίας Υγειονομικής Υπηρεσίας, διήρκεσε πέραν τῶν δέκα ἡμερῶν, ἢ ἐὰν ἡ ἀρμοδία ἰατρικὴ ὑπηρεσία βεβαιώσῃ ὑπευθύνως δι' ἐκθέσεως αὐτῆς, πρὸς τὴν Γενικὴν Διεύθυνσιν τῆς Ἐπιχειρήσεως, ὅτι ἡ ἀσθένεια ὑπῆρξε τοιαύτη, ὥστε νὰ μὴ ἦτο δυνατὴ ἡ παρουσία ἐν τῷ γραφείῳ ἢ τοῖς ἐργοταξίοις, ἢ δὲ ἀνωτάτη ἰατρικὴ ὑπηρεσία ἐλέγξῃ καὶ πιστοποίησιν.

Ἡ διάταξις τοῦ ἀνωτέρω ἐδαφίου δὲν ἐφαρμόζεται εἰς τοὺς ἐν ἀδείᾳ διατελοῦντας.

3) Νὰ χορηγῇ προτάσει τοῦ Διοικητικοῦ Συμβουλίου βοηθήματα εἰς μονίμους ὑπαλλήλους τεχνίτας ἢ ἐργάτας περιελθόντας εἰς οἰκονομικὴν δυσχέρειαν λόγῳ ἀσθενείας τῶν μετόχων μὲν πέραν τῶν ἐξ (6) μηνῶν, τῶν ἐξ ὀλοκλήρου δὲ εἰς βάρος αὐτῶν συγγενῶν τῆς παρ. 1 μακρᾶς καὶ παρατεταμένης δεόντως καὶ κατὰ τὰς δύο αὐτὰς περιπτώσεις ἐξακριβουμένης καὶ πιστοποιουμένης.

Τὸ σύνολον ἀπάντων τῶν ἐν τῇ παρουσίᾳ παραγράφῳ βοηθημάτων δὲν δύναται νὰ ὑπερβῇ ἐφ' ἅπαξ κατ' ἔτος δι' ἕκαστον ἠσφαλισμένον μέτοχον τὸ 1/2 τῶν μηνιαίων ἀπολαβῶν, ἐφ' ὧν διενεργεῖται ἡ κράτησις τοῦ ἀρθροῦ 8 οὐδὲ τὸ 1)80 τῶν πόρων οὓς διαθέτει τὸ Ταμεῖον κατὰ τὴν διάρκειαν τοῦ εἰρημένου ἔτους.

Ἐξαιρετικῶς τὸ Διοικητικὸν Συμβούλιον καθ' ὑπέρβασιν τοῦ 1)80 τῶν πόρων τοῦ ἔτους δύναται νὰ χορηγήσῃ βοηθήματα καὶ πλέον τοῦ ἡμίσεος τῶν ἀποδοχῶν, οὐχὶ δὲ ἀνώτερον τῶν δύο μισθῶν εἰς τὰς περιπτώσεις καθ' ἃς νοσηλεύονται εἰς Σανατόρια ἢ Νευρολογικὰς Κλινικὰς μέλη τῆς οἰκογενείας (σύζυγος ἢ τέκνα) πάσχοντα ἐκ πνευμονικῆς φυματιώσεως ἢ ψυχασθενείας.

Ἄρθρον 2.

Ἡ παράγραφος 1 τοῦ ἀρθροῦ 6 τοῦ διὰ τοῦ ἀπὸ 17.12.1930 Προεδρικοῦ Διατάγματος κυρωθέντος Κανονισμοῦ Ταμεῖου Ἀλληλοβοηθείας ἐκάστης τῶν ἐν Ἑλλάδι Σιδηροδρομικῶν καὶ Τροχιοδρομικῶν Ἐπιχειρήσεων, ὡς ἐτροποποιήθη καὶ συνεπληρώθη μεταγενεστέρως τροποποιεῖται καὶ συμπληροῦνται διατυπωμένη ἐν τῷ συνόλῳ τῆς ὡς ἀκολούθως:

1) Νοσηλείας εἰς Νοσοκομεῖον ἢ Κλινικὴν εἰς βάρος τοῦ Ταμεῖου δικαιούνται:

α) Οἱ μόνιμοι ὑπάλληλοι τεχνίται καὶ ἐργάται ἀμφοτέρων τῶν φύλων, διὰ τετραμνηνον χρονικὸν διάστημα, δυνάμενον εἰς ἐξαιρετικὰς περιπτώσεις νὰ παραταθῇ ἐπὶ ἐν τετραμνηνον εἰσέτι.

β) Αἱ σύζυγοι, τὰ ἀνήλικα τέκνα τοῦ μονίμου προσωπικοῦ καὶ ὑπὸ τὰς προϋποθέσεις τοῦ ἀρθροῦ 4 παράγρ. 1, οἱ γονεῖς, αἱ ἀγαμοὶ θυγατέρες καὶ ἀδελφαὶ διὰ πᾶσαν ἀσθένειαν καὶ διὰ τετραμνηνον χρονικὸν διάστημα ἀποκλειομένης μόνον τῆς σανατοριακῆς νοσηλείας διὰ φυματίωσιν μὴ χρήζουσαν χειρουργικῆς ἐπεμβάσεως καὶ τῆς νοσηλείας εἰς νοσοκομεῖον ἢ κλινικὴν διὰ ψυχασθενείαν.

Ἄρθρον 3.

Τὸ ἀρθρον 7 τοῦ διὰ τοῦ ἀπὸ 17.12.1930 Προεδρικοῦ Διατάγματος κυρωθέντος Κανονισμοῦ Ταμεῖου Ἀλληλοβοηθείας ἐκάστης τῶν ἐν Ἑλλάδι Σιδηροδρομικῶν καὶ Τροχιοδρομικῶν Ἐπιχειρήσεων τροποποιεῖται διατυπούμενον ἐν τῷ συνόλῳ του ὡς ἀκολούθως:

Δαπάναι ἰατρῶν μὴ ἐν ὑπηρεσίᾳ βαρύνουν τὸ Ταμεῖον ἐφ' ὅσον ἡ Ὑγειονομικὴ Ὑπηρεσία τῆς Ἐπιχειρήσεως βεβαιώσῃ ὅτι καθίστατο ἀπαραίτητος ἢ ἐπίσκεψις τοῦ ἰδιώτου ἰατροῦ ἢ δὲ ἀμοιβὴ ἦτο λογικὴ καὶ πάντως ἐντὸς τῶν ὑπὸ τῶν ἰσχυόντων ἐκάστοτε ἐγκυκλιῶν διὰ σχετικοῦ Διατάγματος πινάκων ἀμοιβῆς ἰατρικῶν ἐπισκέψεων αἱ δὲ τοιαῦται διὰ προμήθειαν φαρμάκων ἐκ φαρμακείων ἢ φαρμακικοποριῶν ἄλλων ἢ τῶν ἐγκυκλιῶν ὑπὸ τῆς Ἐπιχειρήσεως, βαρύνουν τὸ προσωπικόν, ἐκτὸς ἐὰν τὸ Συμβούλιον τοῦ Ταμεῖου ἀποφασίσῃ, ὅπως μέρος ἢ τὸ ὅλον αὐτῶν ἀναληφθῇ ὑπὸ τούτου.

Ἄρθρον 4.

Ἡ πρώτη παράγραφος τοῦ ἀρθροῦ 8 τοῦ διὰ τοῦ ἀπὸ 17.12.1930 Προεδρικοῦ Διατάγματος κυρωθέντος Κανονισμοῦ Ταμεῖου Ἀλληλοβοηθείας ἐκάστης τῶν ἐν Ἑλλάδι Σιδηροδρομικῶν καὶ Τροχιοδρομικῶν Ἐπιχειρήσεων, ὡς ἐτροποποιήθη καὶ συνεπληρώθη μεταγενεστέρως τροποποιεῖται διατυπωμένη ὡς ἀκολούθως:

1) Ἐκ μηνιαίας καταβολῆς παντὸς μονίμου ὑπαλλήλου, τεχνίτου ἢ ἐργάτου ὀριζομένης εἰς ποσοστὸν 4% καὶ παντὸς προσωρινοῦ ὑπαλλήλου, τεχνίτου ἢ ἐργάτου 2% ἐπὶ τῶν μισθοδοσιῶν καὶ ἡμερομισθίων συμπεριλαμβανομένων καὶ τῶν δευτερευουσῶν ἀπολαβῶν.

Ἄρθρον 5.

Ἡ ἰσχὺς τοῦ παρόντος, οὐτινος αἱ διατάξεις ἔχουν ἐφαρμογὴν μόνον διὰ τὴν Ἡλεκτρικὴν Ἐταιρείαν Μεταφορῶν καὶ τὸ Ταμεῖον Ἀλληλοβοηθείας Προσωπικοῦ αὐτῆς, ἀρχεῖται ἀπὸ τῆς δημοσιεύσεως αὐτοῦ εἰς τὴν Ἐφημερίδα τῆς Κυβερνήσεως.

Εἰς τὸν αὐτὸν ἐπὶ τῶν Συγκοινωνιῶν Ὑπουργῶν ἀναδέτομεν τὴν δημοσίευσιν καὶ ἐκτέλεσιν τοῦ παρόντος.

Ἐν Βασιλικῇ Πρεσβείᾳ Λονδίνου τῇ 9 Νοεμβρίου 1965

**ΚΩΝΣΤΑΝΤΙΝΟΣ**

**Β.**

Ο ΕΠΙ ΤΩΝ ΣΥΓΚΟΙΝΩΝΙΩΝ ΥΠΟΥΡΓΟΣ

**ΑΘ. ΓΙΑΝΝΟΠΟΥΛΟΣ**

(7)

**Β. ΔΙΑΤΑΓΜΑ ΥΠ' ΑΡΙΘ. 946**

Περὶ τροποποιήσεως καὶ συμπληρώσεως τοῦ Ὄργανισμοῦ τοῦ Γενικοῦ Νοσοκομείου Ἱεραπέτρας Κρήτης.

**ΚΩΝΣΤΑΝΤΙΝΟΣ  
ΒΑΣΙΛΕΥΣ ΤΩΝ ΕΛΛΗΝΩΝ**

Ἐχόντες ὑπ' ὄψιν: 1) τὰς διατάξεις τῆς παρ. 2 τοῦ ὑπ' ἀριθ. 24 τοῦ Ν.Δ. 2592)53 «περὶ ὀργανώσεως τῆς Ἰατρικῆς Ἀντιλήψεως», 2) τὰς διατάξεις τοῦ Ν.Δ. 3097)54 «περὶ τροποποιήσεως καὶ συμπληρώσεως τοῦ Ν.Δ. 2592)53, 3) τὰς διατάξεις τῶν ἀρθρῶν 4 καὶ 20 τοῦ Ν. 3487)55 περὶ Κοιν. Ἀσφαλίσεως Ἀγροτῶν, 4) τὰς διατάξεις τοῦ ἀρθροῦ 2 τοῦ Ν.Δ. 3623)56 «περὶ καθορισμοῦ κατωτάτων ὀρίων Ἰατρικῆς ἀμοιβῆς κλπ.», 5) τὰς διατάξεις τῆς παραγρ. 6 τοῦ ἀρθροῦ 11 καὶ τῶν παραγράφων 3, 4 καὶ 5 τοῦ ἀρθροῦ 12 τοῦ Ν. 3796)57, 6) τὰς διατάξεις τοῦ ἀρθροῦ 1 τοῦ Ν. 3977)59, 7) τὰς διατάξεις τοῦ ἀρθροῦ 1 τοῦ Ν.Δ. 4018)59, 8) τὰς διατάξεις τῆς παρ. 2 τοῦ ἀρθρ. 7 τοῦ Ν.Δ. 4026)59 «περὶ τροποποιήσεως καὶ συμπληρώσεως τοῦ Ν.Δ. 3340)55 περὶ ἰδρύσεως Ἑθνικῆς Ὑπηρεσίας Αἱμοδοσίας», 9) τὰς διατάξεις τῆς παραγρ. 1 τοῦ ἀρθροῦ 11 τοῦ Ν.Δ. 4352)64, 10) τὰς διατάξεις τοῦ Ν.Δ. 4372)64 περὶ συστάσεως Ὑπουργεῖου Ὑγεινῆς, 11) τὰς ὑπ' ἀριθ. 44)13.5.64 καὶ 52)28.7.64 ἀποφάσεις τοῦ Διοικητικοῦ Συμβουλίου, 12) τὰς ὑπ' ἀριθ. 24)20.5.64 καὶ 39)64 συμφωνοῦς γνώμας τοῦ Ν.Σ.Υ.Α. Λασιθίου, 13) τὴν ὑπ' ἀριθ. 934)65 γνώμην τοῦ Συμβουλίου τῆς Ἐπικρατείας.

Προτάσει τῶν Ἡμετέρων ἐπὶ τῆς Ὑγεινῆς καὶ ἐπὶ τῶν Οἰκονομικῶν Ὑπουργῶν, ἀπεφασίσασμεν καὶ διατάσσομεν:

Ἄρθρον 1.

Ἡ παράγραφος 3 τοῦ ἀρθροῦ 1 τοῦ Ὄργανισμοῦ ὡς ἀνεμορφώθη διὰ τοῦ ἀπὸ 27.2.57 Β.Δ. καὶ συνεπληρώθη διὰ τοῦ ἀπὸ 26.3.59 Β.Δ. καὶ ὑπ' ἀριθ. 194)61 (ΦΕΚ 55)61) τεύχος Γ') Β.Δ. ἀντικαθίσταται οὕτω:

«3. Ὁ ἀριθμὸς τῶν νοσηλευτικῶν κλινῶν τοῦ Νοσοκομείου ὀρίζεται εἰς ἑβδομήκοντα δύο (72).

Ἄρθρον 2.

Αἱ παράγραφοι 1, 2, 3 τοῦ ἀρθροῦ 3 τοῦ ὄργανισμοῦ τοῦ Κεφαλαίου «Ἡ Ἰατρικὴ ὑπηρεσία περιλαμβάνει» ἀντικαθίσταται οὕτω:

1. Τὰς Κλινικὰς, ἦτοι:

- α) Μίαν (1) Παθολογικὴν μέχρι εἴκοσι τεσσάρων (24) κλινῶν.
- β) Μίαν (1) Χειρουργικὴν μέχρι εἴκοσι (20) κλινῶν.
- γ) Μίαν (1) Μαιευτικὴν Γυναικολογικὴν μέχρι δώδεκα (12) κλινῶν.
- δ) Μίαν (1) Ὀφθαλμολογικὴν μέχρι τεσσάρων (4) κλινῶν.
- ε) Μίαν (1) Ω.Ρ.λαρυγγολογικὴν μέχρι τεσσάρων (4) κλινῶν.
- στ) Μίαν (1) Παιδιατρικὴν μέχρι ὀκτώ (8) κλινῶν.



## 2. Τὰ Ἐξωτερικά Ἱατρεία, ἦτοι:

α) Τὰ ἀντίστοιχα τῶν ὡς ἄνω κλινικῶν Ἱατρείων τὴν ὑπηρεσίαν ἐκτελοῦσιν οἱ Δ)νταὶ τῶν Κλινικῶν βοηθούμενοι ὑπὸ τοῦ Ἱατρικοῦ Προσωπικοῦ τῆς Κλινικῆς τῶν.

## 3. Τὰ Ἐργαστήρια, ἦτοι:

α) Τὸ Μικροβιολογικόν.  
β) Τὸ Ἀκτινολογικόν.  
γ) Τὸν Σταθμὸν Αἰμοδοσίας, τὸν ὁποῖον διευθύνει ὁ Διευθυντὴς τοῦ Μικροβιολογικοῦ Ἐργαστηρίου.

## 4. Τὸ Ὄδοντιατρικόν.

## Ἄρθρον 3.

Τὸ ἄρθρον ὀκτώ (8) τοῦ ὄργανισμοῦ ὡς τοῦτο συνεπληρώθη μεταγενεστέρως ἀντικαθίσταται οὕτω:

Διαίρεσις τοῦ προσωπικοῦ κατὰ κλάδους καὶ ὄργανική σύνθεσις αὐτοῦ.

Α'. Τὸ Προσωπικὸν τοῦ Νοσοκομείου διακρίνεται εἰς τοὺς ἑξῆς κλάδους:

- α) Κλάδον Δ)κοῦ προσωπικοῦ.
- β) Κλάδον Ἱατρικοῦ προσωπικοῦ.
- γ) Κλάδον Φαρμακοποιῶν.
- δ) Κλάδον Νοσηλευτικοῦ προσωπικοῦ.
- ε) Κλάδον Βοηθητικοῦ προσωπικοῦ.

Εἰς τοὺς ἀνωτέρω Κλάδους ἀνήκουσι αἱ κάτωθι θέσεις κατατασσόμεναι καὶ εἰς κατηγορίας ἀναλόγως τῶν προσόντων.

## I. Κλάδος Διοικητικοῦ Προσωπικοῦ.

## Α' ΚΑΤΗΓΟΡΙΑ

α) Μία (1) θέσις Διοικητικοῦ Δ)ντοῦ ἐπὶ βαθμῶ 6φ ἕως καὶ 4φ.

## Β' ΚΑΤΗΓΟΡΙΑ

α) Μία (1) θέσις Γραμματέως ἐπὶ βαθμῶ 11φ ἕως καὶ 6φ.

β) Μία (1) θέσις λογιστοῦ ἐπὶ βαθμῶ 11φ ἕως καὶ 6φ.

γ) Μία (1) θέσις γραφέως - δακτυλογράφου ἐπὶ βαθμῶ 11φ ἕως καὶ 6φ.

δ) Μία (1) θέσις βοηθοῦ λογιστοῦ ἐπὶ βαθμῶ 11φ ἕως καὶ 6φ.

ε) Μία (1) θέσις ἀποθηκαρίου ἱματιοφύλακος ἐπὶ βαθμῶ 11φ ἕως καὶ 6φ.

## II. Κλάδος Ἱατρικοῦ Προσωπικοῦ.

## Α' ΚΑΤΗΓΟΡΙΑ

α) Ἐξ (6) θέσεις Δ)ντῶν Κλινικῶν ἦτοι (ἀνὰ μίαν Παθολόγου, Χειρουργοῦ, Μαιευτῆρος - Γυναικολόγου, Ὀφθαλμιάτρου, Ὠτορινολαρυγγολόγου καὶ Παιδίατρου).

β) Μία (1) θέσις Ὄδοντιάτρου ἐπὶ μισθῶ Δ)ντοῦ Ἐξωτερικοῦ Ἱατρείου.

γ) Δύο (2) θέσεις Δ)ντῶν Ἐργαστηρίων, ἦτοι (ἀνὰ μίαν Ἀκτινολόγου καὶ μίαν Μικροβιολόγου).

δ) Δύο (2) θέσεις βοηθῶν ἱατρῶν, ἦτοι (ἀνὰ μίαν Παθολογικῆς καὶ Χειρουργικῆς (Κλινικῆς) τοῦ τελευταίου ἐκτελοῦντος χρέη Ἀναισθησιολόγου ἐπὶ μισθῶ Δ)ντοῦ Ἐργαστηρίου.

ε) Μία (1) θέσις ἐσωτερικοῦ ἱατροῦ.

## III. Κλάδος Φαρμακοποιῶν.

α) Μία (1) θέσις Φαρμακοποιοῦ ἐπὶ βαθμῶ 7φ ἕως καὶ 4φ.

## Γ'. Κλάδος Νοσηλευτικοῦ Προσωπικοῦ.

α) Μία (1) θέσις Διευθυνούσης ἀδελφῆς ἐπὶ βαθμῶ 6φ ἕως καὶ 5φ.

β) Τρεῖς (3) θέσεις Προϊσταμένων ἀδελφῶν ἐπὶ βαθμῶ 7φ ὡς καὶ 6φ.

γ) Δέκα πέντε (15) θέσεις ἀδελφῶν Νοσοκόμων ἐπὶ βαθμῶ 9φ ὡς καὶ 6φ προκειμένου περὶ ἀποφοίτων Σχολῶν τριετοῦς φοιτήσεως καὶ ἐπὶ βαθμῶ 11φ ἕως καὶ 7φ, προκειμένου περὶ ἀποφοίτων Σχολῶν μονοετοῦς φοιτήσεως ἢ πρακτικῶν Νοσοκόμων ἐπὶ 11φ—8φ βαθμῶ.

Μία (1) τῶν ἀνωτέρω θέσεων πληροῦται ἀπαραιτήτως ὑπὸ ἀδελφῆς Νοσοκόμου τριετοῦς φοιτήσεως, διὰ τὸν Σταθμὸν Αἰμοδοσίας εἰδικῶς ἐκπαιδευθείσης πρὸς τοῦτο.

δ) Τρεῖς (3) θέσεις ἀρρένων Νοσοκόμων ἐπὶ βαθμῶ 11φ ἕως καὶ 9φ.

## Υ. Κλάδος Βοηθητικοῦ Προσωπικοῦ.

## Β' ΚΑΤΗΓΟΡΙΑ

α) Μία (1) θέσις βοηθοῦ φαρμακείου ἐπὶ βαθμῶ 11φ ἕως καὶ 6φ.

β) Μία (1) θέσις ἐμφανιστοῦ—χειριστοῦ Ἀκτινολογικοῦ Ἐργαστηρίου ἐπὶ βαθμῶ 11φ ἕως καὶ 6φ.

γ) Μία (1) θέσις παρασκευαστοῦ Μικροβιολογικοῦ Ἐργαστηρίου ἐπὶ βαθμῶ 11φ ἕως καὶ 6φ.

δ) Μία (1) θέσις παρασκευαστοῦ Σταθμοῦ Αἰμοδοσίας ἐπὶ βαθμῶ 11φ ἕως καὶ 6φ.

ε) Μία (1) θέσις μαγείρου ἐπὶ μισθῶ διοικητικοῦ ὑπαλλήλου βαθμοῦ 9ου ἕως καὶ 7ου.

στ) Μία (1) θέσις βοηθοῦ μαγείρου ἐπὶ μισθῶ διοικητικοῦ ὑπαλλήλου βαθμοῦ 10ου ἕως καὶ 9ου.

ζ) Μία (1) θέσις ὑδραυλικῶ ἐπὶ μισθῶ διοικητικοῦ ὑπαλλήλου βαθμοῦ 9ου ἕως καὶ 8ου.

η) Μία (1) θέσις ἠλεκτρολόγου ἐπὶ μισθῶ διοικητικοῦ ὑπαλλήλου βαθμοῦ 8ου ἕως καὶ 7ου.

θ) Μία (1) θέσις ραπτρίας ἐπὶ μισθῶ διοικητικοῦ ὑπαλλήλου 11φ ἕως καὶ 10φ βαθμῶ.

## Γ' ΚΑΤΗΓΟΡΙΑ

α) Μία (1) θέσις σιδηρωτρίας ἐπὶ μισθῶ διοικητικοῦ ὑπαλλήλου βαθμοῦ 12ου ἕως καὶ 10ου.

β) Ἐπτὰ (7) θέσεις καθαριστριῶν πλυντριῶν ἐπὶ μισθῶ διοικητικοῦ ὑπαλλήλου βαθμοῦ 12ου ἕως καὶ 10ου.

γ) Τρεῖς (3) θέσεις ἦτοι (ἀνὰ μίαν κλητῆρος, θυρωροῦ, νυκτοφύλακος κλπ.) ἐπὶ μισθῶ διοικητικοῦ ὑπαλλήλου βαθμοῦ 12ου ἕως καὶ 10ου.

δ) Μία (1) θέσις κηπουροῦ ἐπὶ μισθῶ διοικητικοῦ ὑπαλλήλου βαθμοῦ 12ου ἕως καὶ 10ου.

## Ἄρθρον 4.

Τὸ ἄρθρον 9 τοῦ Ὄργανισμοῦ ὡς τοῦτο ἐτροποποιήθη καὶ συνεπληρώθη μεταγενεστέρως ἀντικαθίσταται οὕτω:

## Α'. Μόνιμοι εἶναι αἱ θέσεις.

α) τοῦ Κλάδου τοῦ Διοικητικοῦ Προσωπικοῦ.

β) τοῦ Κλάδου τῶν Φαρμακοποιῶν.

γ) τοῦ Κλάδου τοῦ Νοσηλευτικοῦ Προσωπικοῦ.

δ) Ἐκ τοῦ Κλάδου τοῦ βοηθητικοῦ προσωπικοῦ, αἱ θέσεις τοῦ βοηθοῦ φαρμακείου, τοῦ ἐμφανιστοῦ χειριστοῦ Ἀκτινολογικοῦ Ἐργαστηρίου, τοῦ παρασκευαστοῦ Μικροβιολογικοῦ Ἐργαστηρίου καὶ τοῦ παρασκευαστοῦ Σταθμοῦ Αἰμοδοσίας.

## Β'. Ἐπὶ συμβάσει.

Ἐπὶ συμβάσει διαρκείας τριῶν (3) ἐτῶν δυναμένη νὰ ἐνανεοῦται εἶναι αἱ θέσεις τοῦ μαγείρου, τοῦ βοηθοῦ μαγείρου, τοῦ ὑδραυλικῶ καὶ τοῦ ἠλεκτρολόγου. Ἐκτακτοὶ εἶναι ἅπαντα αἱ λοιπαὶ θέσεις τοῦ βοηθητικοῦ προσωπικοῦ.

## Ἄρθρον 5.

## Προσόντα διορισμοῦ.

Διὰ τὴν κατάληψιν τῶν ὑπὸ τοῦ παρόντος ὄργανισμοῦ προβλεπομένων θέσεων, ἀπαιτοῦνται τὰ κάτωθι προσόντα.

α) Ὡς Δ)νταὶ τῶν Κλινικῶν Ὀφθαλμολογικῆς, Ὠτορινολαρυγγολογικῆς, Παιδιατρικῆς, τῶν Ἐργαστηρίων Μικροβιολογικοῦ, Ἀκτινολογικοῦ καὶ ὁ ὀδοντίατρος, διαρίζονται οἱ κεκτημένοι: τὰ ὑπὸ τοῦ Νόμου ὀριζόμενα δι' ἐκάστην θέσιν προσόντα.

β) Διὰ τὴν θέσιν τοῦ βοηθοῦ λογιστοῦ, γραφέως—δακτυλογράφου, ἀποθηκαρίου, ἱματιοφύλακος, διαρίζονται οἱ κεκτημένοι ἀπολυτήριον Γυμνασίου ἢ ἐτέρας ἰσοτίμου Σχολῆς.

γ) Διὰ τὴν θέσιν τοῦ ἐμφανιστοῦ—χειριστοῦ Ἀκτινολογικοῦ Ἐργαστηρίου καὶ παρασκευαστοῦ Σταθμοῦ Αἰμοδοσίας, ἀπαιτεῖται βεβαίωσις ἢ πιστοποιητικὸν Ὑγειονομικοῦ Ἐργαστηρίου «περὶ παρακολουθήσεως μαθημάτων καὶ πρακτικῶν ἀσκήσεων ἐργαστηριακῆς τέχνης».

Εἰς τοὺς αὐτοὺς ἐπὶ τῆς Ὑγιεινῆς καὶ ἐπὶ τῶν Οἰκονομικῶν Ὑπουργοῦς ἀνατίθεμεν τὴν δημοσίευσιν καὶ ἐκτέλεσιν τοῦ πα-

ρόντος Διατάγματος, ούτινος ή ισχύς άρχεται από τής δημοσιεύσεως του εις τήν Έφημερίδα τής Κυβερνήσεως.

Έν Αθήναις τή 22 Νοεμβρίου 1965

**ΚΩΝΣΤΑΝΤΙΝΟΣ**

**Β.**

ΟΙ ΥΠΟΥΡΓΟΙ

ΕΠΙ ΤΩΝ ΟΙΚΟΝΟΜΙΚΩΝ

**Γ. ΜΕΛΑΣ**

ΕΠΙ ΤΗΣ ΥΓΙΕΙΝΗΣ

**ΣΤ. ΜΑΝΟΥΣΗΣ**

(8)

**Β. ΔΙΑΤΑΓΜΑ ΥΠ' ΑΡΙΘ. 947**

Περί καταργήσεως τής παρ. 4 του άρθρου μόνου του από 27) 9—20)10)56 Βα. Δ)τος «περί καθιερώσεως ολοκληρωτικής Κυριακής άργίας εις Έμπορικά Κατα και Παντοπωλεία Χαλανδρίτσας, εκ περιτροπής Κυριακής άργίας εις έστιατόρια κλπ. Μυτιλήνης και Καρπενησιού και εις γαλακτοπωλεία Λαρίσης».

**ΚΩΝΣΤΑΝΤΙΝΟΣ  
ΒΑΣΙΛΕΥΣ ΤΩΝ ΕΛΛΗΝΩΝ**

Έχοντες υπ' όψιν:

Τάς διατάξεις του άρθρου 6 παρ. 2 του Π. Δ)τος τής 8) 14.3.1930 «περί κωδικοποιήσεως των νόμων περί Κυριακής άναπαύσεως « τής παρ. 3 του άρθρου 9 του Ν. Δ)τος 3755) 1957 «περί αύξήσεως αναδρομικώς των άποδοχών των μισθωτών κλπ. τήν αίτησιν του Σωματείου Γαλακτοπωλών Λαρίσης, τήν υπ' αριθ. 308)803)14.4.65 σύμφωνον γνώμην του Έργατοϋπαλληλικού Κέντρου Λαρίσης, τήν υπ' αριθ. 60)1)33810) 1964 σύμφωνον γνώμην τής Δ)σεως Χωρ)κής Λαρίσης, τήν υπ' αριθ. 18407)65 σύμφωνον γνώμην τής Νομαρχίας Λαρίσης, τήν από 15)9)65 γνωμοδότησιν του Τμήματος Διακανονισμού Έργασίας του Έθν. Γνωμ)τικού Συμβουλίου Κοιν. Πολιτικής και τήν υπ' αριθ. 844)1965 τοιαύτην του Συμβουλίου Έπικρατείας, πρότασιν του Ημετέρου επί τής Έργασίας Έπουργού, άπεφασίσαιμεν και διατάσσομεν:

Άρθρον μόνον

Καταργείται ή παραγρ. 4 του άρθρου μόνου του από 27) 9 20)10)56 Β. Δ)τος «περί καθιερώσεως ολοκληρωτικής Κυριακής άργίας εις έμπορικά καταστήματα και παντοπωλεία Χαλανδρίτσας, εκ περιτροπής Κυριακής άργίας εις έστιατόρια κλπ. Μυτιλήνης και Καρπενησιού και εις γαλακτοπωλεία Λαρίσης», ως προς τά γαλακτοπωλεία Λαρίσης.

Εις τον αυτόν επί τής Έργασίας Έπουργόν, ανατίθεμεν τήν δημοσιεύσιν και εκτέλεσιν του παρόντος.

Έν Βασιλική Πρεσβεία Λονδίνου τή 9 Νοεμβρίου 1965

**ΚΩΝΣΤΑΝΤΙΝΟΣ**

**Β.**

Ο ΕΠΙ ΤΗΣ ΕΡΓΑΣΙΑΣ ΥΠΟΥΡΓΟΣ  
**Γ. ΜΠΑΚΑΤΣΕΛΟΣ**

**ΠΡΑΞΕΙΣ ΥΠΟΥΡΓΙΚΟΥ ΣΥΜΒΟΥΛΙΟΥ**

(9)

Πράξις υπ' αριθ. 206, τής 18 Νοεμβρίου 1965

Περί έκτάκτου οικονομικής ενίσχυσεως των άνέργων τής Χώρας.

**ΤΟ ΥΠΟΥΡΓΙΚΟΝ ΣΥΜΒΟΥΛΙΟΝ**

Λαθόν υπ' όψιν: τήν από μακροϋ χρόνου έπικρατήσασαν συνήθειαν χορηγήσεως κατά τάς έορτάς έκτάκτου οικονομικής ενίσχυσεως εις τους παρ' του Όργανισμού Άπασχολήσεως και Άσφαλίσεως Άνεργίας (Ο.Α.Α.Α.) έπιδοτουμένους και μη άνέργους τής Χώρας, ως και τήν υπ' αριθ. 107427) 15-11-1965 πρότασιν του Έπουργού Έργασίας, άποφασίζει:

I. Έγκρίνει όπως εκ των κεφαλαίων του Όργανισμού Άπασχολήσεως και Άσφαλίσεως Άνεργίας, χορηγηθή έκτακτος οικονομική ενίσχυσις επί εύκαιρία των έορτών Χριστου-

γέννων 1965 και Ν. Έτους 1966 εις τους έπιδοτουμένους και μη άνέργους καθ' άπασαν τήν χώραν.

II. Όπως, εκ των κεφαλαίων του Όργανισμού Άπασχολήσεως και Άσφαλίσεως Άνεργίας, διατεθή ποσόν δραχμών τριάκοντα πέντε εκατομμυρίων (35.000.000), δια τήν χορήγησιν έκτάκτου οικονομικής ενίσχυσεως κατά τάς έορτάς των Χριστουγέννων 1965 και Ν. Έτους 1966 εις τους έπιδοτουμένους και μη εκ του Όργανισμού τούτου άνέργους τή χώρας.

III. Όσαύτως, έγκρίνει όπως εκ των κεφαλαίων του Όργανισμού Άπασχολήσεως και Άσφαλίσεως Άνεργίας, διατεθή συμπληρωματική πίστωσις εκ δέκα εκατομμυρίων (10.000.000) δρχ. δια τήν κάλυψιν του υπερβάλλοντος ποσού, τό όποιον κατεβλήθη ως έκτακτος οικονομική ενίσχυσις επί τάς έορτάς του Πάσχα 1965 εις έπιδοτουμένους και μη άνέργους τής χώρας, πέραν τής έγκριθείσης τοιαύτης εκ τριάκοντα εκατομμυρίων (30.000.000) δρχ. δια τή υπ' αριθμόν 76)14.4.65 Π.Υ.Σ.

IV. Η οικονομική ενίσχυσις των άνωτέρω άνέργων εκ του αυτού ως άνω Όργανισμού θέλει καλυφθή εκ τής έγγεγραμμένης σχετικής πιστώσεως εις τον προϋπολογισμόν του Όργανισμού χρήσεως 1965.

V. Το ύφος και αι προϋποθέσεις τής χορηγηθησομένης, δυνάμει τής παρούσης οικονομικής ενίσχυσεως εις τους άνέργους, ως και πάσα άλλη λεπτομέρεια, άναγκασία δια τήν εκτέλεσιν τής παραύσης, καθορισθήσονται δια άποφάσεων του Έπουργού Έργασίας.

Εις έξαιρετικάς περιπτώσεις δύναται ο Έπουργός Έργασίας δι' άποφάσεως αυτού, να έγκρίνη τήν χορήγησιν οικονομικής ενίσχυσεως και εις άνέργους μη όντας ήσφαλισμένους εις τό ΙΚΑ, ΟΑΑΑ ή εις έτέρους Όργανισμούς κυρίας άσφαλίσεως.

Έκδόσαν προς ταύτα τήν υπ' αριθ. 206 παρούσαν πράξιν του κυρωθησομένην νομοθετικώς, μερίμνη του Έπουργείου Έργασίας.

Ό Πρόεδρος Ό Αντιπρόεδρος Τά Μέλη

Άκριβές αντίγραφον

Έν Αθήναις τή 24η Νοεμβρίου 1965

Ό Γραμματεϋς του Έπουργικου Συμβουλίου  
**Σ. ΣΠΥΡΙΔΑΚΗΣ**

(10)

Πράξις υπ' αριθ. 207, τής 18 Νοεμβρίου 1965

Περί έκτάκτου έπιδοτήσεως των άνέργων Καπνεργατών.

**ΤΟ ΥΠΟΥΡΓΙΚΟΝ ΣΥΜΒΟΥΛΙΟΝ**

Λαθόν υπ' όψιν σχετικήν εισήγησιν του Έπουργού Έργασίας, ως και τήν υπ' αριθ. 107427)15.11.1965 πρότασιν αυτού, άποφασίζει:

I. Έγκρίνει όπως, ο Όργανισμός Άπασχολήσεως και Άσφαλίσεως Άνεργίας, διαθέση εκ των άποθεματικών του παρ' αυτόϋ Λογαριασμού άνεργίας ποσόν μέχρι 20.000.000 δραχμών δια τήν έκτακτον έπιδοτήσιν των άνέργων καπνεργατών.

II. Έγκρίνει όπως, αι λεπτομέρειαι έπιδοτήσεως των άνέργων καπνεργατών, καθορισθώσι δι' άποφάσεων του Έπουργού Έργασίας.

III. Η παρούσα κυρωθήσεται δια Νόμου, μερίμνη του Έπουργού Έργασίας και δημοσιευθήσεται δια τής Έφημερίδος τής Κυβερνήσεως.

Ό Πρόεδρος Ό Αντιπρόεδρος Τά Μέλη

Άκριβές Αντίγραφον

Έν Αθήναις τή 24 Νοεμβρίου 1965

Ό Γραμματεϋς του Έπουργικου Συμβουλίου  
**Σ. ΣΠΥΡΙΔΑΚΗΣ**

## ΑΠΟΦΑΣΕΙΣ

(11)

Περὶ ἐγκρίσεως δημιουργίας λ)σμών καταθέσεων προθεσμίας εἰς συνάλλαγμα καὶ καθορισμὸς τοῦ καταβλητέου ἐπιτοκίου.

Ἀπόσπασμα πρακτικῶν τῆς ὑπ' ἀριθ. 1389)10.11.65 συνεδριάσεως τῆς Νομισματικῆς Ἐπιτροπῆς.

Ἐγγραφὸν Τραπεζικῆς τῆς Ἑλλάδος, Δ)νσεως Συναλλάγματος, ἀπὸ 22.10.1965 (Ν.Ε. 3915).

## Ἡ ΝΟΜΙΣΜΑΤΙΚΗ ΕΠΙΤΡΟΠΗ

Λαβοῦσα ὑπ' ὄψιν:

1) Τὰς διατάξεις τοῦ Ν. Δ. 588)1948 «περὶ ἐλέγχου τῆς πίστεως», 2) τὰς διατάξεις τοῦ ἀρθροῦ 7 τοῦ Α.Ν. 879)1946 «περὶ σταθεροποιήσεως τῆς δραχμῆς», 3) τὰς ἐκ τῶν διατάξεων τοῦ ἀρθροῦ 3 τοῦ Α.Ν. 1015)1946 καὶ τοῦ ἀρθροῦ 2 τοῦ Α.Ν. 1837)1951 ἀπορροούσας ἀρμοδιότητάς τῆς, 4) τὰς προγενεστέραις ἀποφάσεις αὐτῆς τὰς ἀναφερομένας εἰς τὴν λειτουργίαν λ)σμών ἀπλῶν Καταθέσεων Ὁψεως εἰς Συναλλάγμα ὡς καὶ τὸ εἰς αὐτὰς χορηγούμενον ἐπιτόκιον, 5) τὸ γεγονός ὅτι σημαντικὸ ὕψος καταθέσεις «ὄψεως» εἰς συνάλλαγμα παραμένουσι παρὰ ταῖς Τραπεζικὰς ἀκίνητοι διὰ χρονικὸν διάστημα πλέον τοῦ τριμήνου, 6) τὰς ὑφισταμένας συνθήκας τῆς Ἑλληνικῆς Οἰκονομίας καὶ εἰδικώτερον τῆς ἀγορᾶς χρήματος καὶ κεφαλαίων καὶ 7) σχετικὴν εἰσηγήσειν τῆς Διευθύνσεως Συναλλάγματος τῆς Τραπεζικῆς τῆς Ἑλλάδος, ἀπεφάσισε τὰ κάτωθι:

Εἰς ἄς περιπτώσεις ἐπιτρέπεται εἰς τὰς εἰδικῶς πρὸς τοῦτο ἐξουσιοδοτηθείσας Τραπεζὰς νὰ δέχωνται παρὰ φυσικῶν ἢ νομικῶν προσώπων καταθέσεις εἰς ἐξωτερικὸν συνάλλαγμα, εἰσαγόμενον ἀποδεδειγμένως ἐκ τῆς ἀλλοδαπῆς καὶ μὴ ὑπαγόμενον ὀπωσδήποτε εἰς τὴν κατηγορίαν τοῦ ὑποχρεωτικῶς, ἔσσει τῶν ἰσχυρῶν διατάξεων νόμων καὶ ἀποφάσεων τῆς Νομισματικῆς Ἐπιτροπῆς, ἐκχωρητέου συναλλάγματος (ἀρθρον 7, Α.Ν. 879)25.1.1946), ἐγκρίνει:

Ὅπως αἱ ὡς ἄνω ἐξουσιοδοτημέναι ἢ ἐξουσιοδοτηθῶμεναι Τραπεζαὶ δέχωνται ἀπὸ τῆς 1ης Δεκεμβρίου 1965 καὶ ἐπέκεινα ἀπλᾶς καταθέσεις ἐπὶ προθεσμίᾳ εἰς συνάλλαγμα, ἄνευ περιορισμοῦ τινος ὡς πρὸς τὸ ποσὸν κατὰ καταθέτην φυσικὸν ἢ νομικὸν πρόσωπον, ὑπὸ τοὺς κάτωθι ὅρους:

α) Ἡ διάρκειά τῆς, ἐξ ὑπαρχῆς καὶ ἐπὶ τῇ δηλώσει τοῦ δικαιούχου καταθέτου συμβατικῶς καθοριζομένης, χρονικῆς δεσμεύσεως τῶν καταθέσεων τῆς κατηγορίας ταύτης, δὲν δύναται νὰ εἶναι βραχυτέρα τοῦ τριμήνου.

β) Ἡ μετατροπὴ τῶν ὑφισταμένων ἤδη παρὰ ταῖς Τραπεζαὶς ἀπλῶν καταθέσεων ὄψεως εἰς συνάλλαγμα εἰς καταθέσεις ἐπὶ προθεσμίᾳ τῆς ὡς ἄνω κατηγορίας, εἶναι δυνατὴ μό-

νον τῇ ἐγγράφῳ πρὸς τοῦτο αἰτῆται τῶν ἐνδιαφερομένων δικαιούχων, ἐπακολουθούσης τῆς ὑπὸ τῆς Τραπεζικῆς ἐκδόσεως τοῦ οἰκείου ὁμολόγου προθεσμιακῆς καταθέσεως.

γ) Αἱ Τραπεζαὶ δὲν δύνανται νὰ παρέχουσιν εἰς τὰς ἀπὸ 1.12.1965 καὶ ἐφ' ἐξῆς νεοδημιουργουμένας κατὰ τὰ ἄνωτέρω ἢ ἀνανεουμένας ἀπλᾶς καταθέσεις προθεσμίας εἰς συνάλλαγμα ἐπιτόκιον ἀνώτερον τῶν κατωτέρω ὀριζομένων:

1. Διὰ τὰς καταθέσεις προθεσμίας: ἀπὸ 3 πλήρων ἕως 6 μὴ πλήρων μηνῶν 4% (τέσσαρα ἐπὶ τοῖς ἑκατόν).

2. Διὰ τὰς καταθέσεις προθεσμίας: ἀπὸ 6 πλήρων ἕως 12 μὴ πλήρων μηνῶν 4½% (τέσσαρα καὶ ἥμισυ ἐπὶ τοῖς ἑκατόν).

3. Διὰ τὰς καταθέσεις προθεσμίας: ἀπὸ 12 πλήρων ἕως 24 μὴ πλήρων μηνῶν 5% (πέντε ἐπὶ τοῖς ἑκατόν).

4. Διὰ τὰς καταθέσεις προθεσμίας: ἀπὸ 24 πλήρων μηνῶν καὶ ἄνω 5,5% (πέντε καὶ ἥμισυ ἐπὶ τοῖς ἑκατόν).

δ) Οἱ ἐπὶ τῇ ἔσσει τῶν ἀνωτέρω ἐπιτοκίων λογιζόμενοι τόκοι εἶναι καταβλητέοι μόνον ἐν Ἑλλάδι καὶ εἰς δραχμάς, ἐφαρμοζόμενον, ὅπου συντρέχει περίπτωσις, ἀναλόγως, τῶν διατάξεων τῆς ὑπ' ἀριθ. 1301)3)10.12.1963 ἀποφάσεως τῆς Νομισματικῆς Ἐπιτροπῆς.

ε) Ὡς πρὸς τὴν δυνατότητα καὶ διαδικασίαν τῆς μερικῆς ἢ ὀλικῆς ἀποδόσεως ἐκ μέρους τῶν Τραπεζῶν τῶν παρ' αὐταῖς καταθέσεων τῆς ἀνωτέρω κατηγορίας πρὸ τῆς λήξεως τῶν σχετικῶν προθεσμιῶν των, ὑπὲρ καταθετῶν φυσικῶν προσώπων, διὰ τὴν ἀντιμετώπισιν ἐκτάκτων ἀναγκῶν των, δὲ ἔχουσιν ἐφαρμογὴν αἱ διατάξεις τῶν ὑπ' ἀριθ. 1218)4)2.10.1961 καὶ 1282)7)17.5.1963 ἀποφάσεων τῆς Ν. Ε., καὶ ὁ μέτρον δὲν ἀντίκεινται αὐταὶ πρὸς τὰς διατάξεις τῆς παρούσης ἀποφάσεως.

στ) Διευκρινίζεται ὅτι τὰ διὰ τῆς παρούσης ὀριζόμενα περὶ τῶν ἀπλῶν καταθέσεων προθεσμίας εἰς συνάλλαγμα, δὲν ἔχουσιν ἐφαρμογὴν προκειμένου περὶ ἐτέρων κατηγοριῶν καταθέσεων εἰς συνάλλαγμα, ρυθμισθειῶν ἢ ρυθμισθησομένων δι' εἰδικῶν νόμων ἢ ἀποφάσεων τῆς Νομισματικῆς Ἐπιτροπῆς, ὡς αἱ καταθέσεις εἰς συνάλλαγμα ἔσσει τοῦ Ν.Δ. 2687)53 καὶ αἱ καταθέσεις εἰς ἐξωτερικοὺς λ)σμούς Καταθέσεων Ὁψεως εἰς συνάλλαγμα. (Ἀπόφ. Ν. Ε. Συν. 1097)1)22.5.1959).

Ἡ παροῦσα ἀπόφασις δέον, συμφώνως τῇ παρ. 3 τοῦ ἀρθροῦ 2 τοῦ Ν.Δ. 588)1948 «περὶ ἐλέγχου τῆς πίστεως» νὰ τύχη τῆς ἐγκρίσεως τοῦ Ὑπουργικοῦ Συμβουλίου καὶ νὰ δημοσιευθῇ, συμφώνως τῷ ἀρθρῷ 6 τοῦ αὐτοῦ Ν.Δ., εἰς τὴν Ἐφημερίδα τῆς Κυβερνήσεως.

Ἐν Ἀθήναις τῇ 16 Νοεμβρίου 1965

Ὁ Προϊστάμενος τῆς Γραμματείας τῆς Ν.Ε.  
ΑΛ. ΡΗΜΑΚΗΣ

# Η ΔΙΕΥΘΥΝΣΙΣ ΤΟΥ ΕΘΝΙΚΟΥ ΤΥΠΟΓΡΑΦΕΙΟΥ

## ΓΝΩΣΤΟΠΟΙΕΙ ΟΤΙ:

Από 1 Ιανουαρίου 1960 ή έτησια συνδρομή της Έφημερίδος της Κυβερνήσεως, ή τιμή των τμηματικώς πωλουμένων φύλλων αυτής και τα τέλη δημοσιεύσεως εν τῇ Έφημερίδι της Κυβερνήσεως, καθωρίσθησαν ως κάτωθι:

### Α. ΕΤΗΣΙΑΙ ΣΥΝΔΡΟΜΑΙ

1. Διά τὸ Τεύχος Α' .....	Δραχ.	400
2. » » » Β' .....	»	250
3. » » » Γ' .....	»	200
4. » » » Δ' .....	»	400
5. » » Παράρτημα .....	»	200
6. » » Δελτίον Ἀνωνύμων Ἐταιρειῶν κλπ. .....	»	500
7. » » Τεύχος Πράξεις Νομικῶν Προσώπων Δ.Δ. κλπ. ....	»	300
8. » » Δελτίον Ἐμπορικῆς καὶ Βιομηχανικῆς Ἰδιοκτησίας .....	»	200
9. Δι' ἅπαντα τὰ τεύχη, τὸ Παράρτημα καὶ τὰ Δελτία .....	»	2.000

Οἱ Δήμοι καὶ αἱ Κοινότητες τοῦ Κράτους καταβάλλουσι τὸ ἡμισυ τῶν ἀνωτέρω συνδρομῶν.

Ὑπὲρ τοῦ Ταμείου Ἀλληλοβοηθείας Προσωπικοῦ τοῦ Ἐθνικοῦ Τυπογραφείου (ΤΑΠΕΤ) ἀναλογοῦν τὰ ἑξῆς ποσά:

1. Διά τὸ Τεύχος Α' .....	Δραχ.	20.—
2. » » » Β' .....	»	12,50
3. » » » Γ' .....	»	10.—
4. » » » Δ' .....	»	20.—
5. » » Παράρτημα .....	»	10.—
6. » » Δελτίον Ἀνωνύμων Ἐταιρειῶν .....	»	25.—
7. » » Τεύχος Πράξεις Νομικῶν Προσώπων Δημ. Δικαίου κ.λ.π. ....	»	15.—
8. » » Δελτίον Ἐμπ. καὶ Βιομ. Ἰδιοκτησίας. ....	»	10.—
9. » » Δι' ἅπαντα τὰ τεύχη.....	»	100.—

### Β. ΤΙΜΗ ΦΥΛΛΩΝ

Ἐκαστον φύλλον, μέχρις 8 σελίδων, τιμᾶται δραχ. 2, ἀπὸ 9 σελίδων καὶ ἄνω, ἐκτὸς εἰδικῶν περιπτώσεων, δραχ. 5.

### Γ. ΤΕΛΗ ΔΗΜΟΣΙΕΥΣΕΩΝ

#### Ι. Εἰς τὸ Δελτίον Ἀνωνύμων Ἐταιρειῶν καὶ Ἐταιρειῶν Περιορισμένης Εὐθύνης:

<b>Α'. Δημοσιεύματα Ἀνωνύμων Ἐταιρειῶν</b>		
1. Τῶν δικαστικῶν πράξεων .....	Δραχ.	200
2. Τῶν καταστατικῶν Ἀνωνύμων Ἐταιρειῶν...	»	5.000
3. Τῶν τροποποιήσεων τῶν καταστατικῶν τῶν Ἀνωνύμων Ἐταιρειῶν .....	»	1.000
4. Τῶν ἀνακοινώσεων καὶ προσκλήσεων εἰς γενικὰ συνελεύσεις, ὡς καὶ τῶν κατὰ τὸ ἄρθρον 32 τοῦ Ν. 3221)24 γνωστοποιήσεων. ....	»	500
5. Τῶν ἀνακοινώσεων τῶν ὑπὸ διάλυσιν Ἀνωνύμων Ἐταιρειῶν, κατὰ τὸ Β.Δ.20)5)1939 .....	»	100
6. Τῶν ἰσολογισμῶν τῶν Ἀνωνύμων Ἐταιρειῶν .....	»	2.000
7. Τῶν συνοπτικῶν μηνιαίων καταστάσεων τῶν Τραπεζικῶν Ἐταιρειῶν .....	»	500
8. Τῶν ἀποφάσεων περὶ ἐγκρίσεως τιμολογίων τῶν Ἀσφαλιστικῶν Ἐταιρειῶν .....	»	300
9. Τῶν ὑπουργικῶν ἀποφάσεων περὶ παροχῆς ἀδείας ἐπεκτάσεως τῶν ἐργασιῶν Ἀσφαλιστικῶν Ἐταιρειῶν, ὡς καὶ τῶν ἐκθέσεων περιουσιακῶν στοιχείων .....	»	2.000

10. Τῶν περὶ παροχῆς πληρεξουσιότητος πρὸς ἀντιπροσώπουσιν ἐν Ἑλλάδι ἀλλοδαπῶν Ἐταιρειῶν .....	Δραχ.	1.000
11. Τῶν ἀποφάσεων περὶ συγχωνεύσεως Ἀνωνύμων Ἐταιρειῶν .....	»	5.000

#### Β'. Δημοσιεύματα Ἐταιρειῶν Περιορισμένης Εὐθύνης

1. Τῶν καταστατικῶν .....	Δραχ.	500
2. Τῶν τροποποιήσεων τῶν καταστατικῶν....	»	200
3. Τῶν ἀνακοινώσεων καὶ προσκλήσεων .....	»	100
4. Τῶν ἰσολογισμῶν .....	»	500
5. Τῶν ἐκθέσεων ἐκτιμήσεως περιουσιακῶν στοιχείων .....	»	500

#### ΙΙ. Εἰς τὸ Δ' τεύχος καὶ Παράρτημα

1. Τῶν δικαστικῶν πράξεων, προσκλήσεων καὶ λοιπῶν δημοσιεύσεων .....	»	200
2. Τῶν ἀδειῶν πωλήσεως ἰαματικῶν ὑδάτων...	»	500

Τὸ ὑπὲρ τοῦ Ταμείου Ἀλληλοβοηθείας Προσωπικοῦ Ἐθνικοῦ Τυπογραφείου (ΤΑΠΕΤ) καταβλητέον ποσοστὸν ἐπὶ τῶν τελῶν δημοσιεύσεων ἐν τῷ Δελτίῳ Ἀνωνύμων Ἐταιρειῶν καὶ Ἐταιρειῶν Περιορισμένης Εὐθύνης ἐν γένει ὠρίσθη εἰς 5%.

### Δ. ΚΑΤΑΒΟΛΗ ΣΥΝΔΡΟΜΩΝ - ΤΕΛΩΝ ΔΗΜΟΣΙΕΥΣΕΩΝ ΚΑΙ ΠΟΣΟΣΤΩΝ Τ.Α.Π.Ε.Τ.

1. Αἱ συνδρομαὶ τοῦ ἐσωτερικοῦ καὶ τὰ τέλη δημοσιεύσεων προκαταβάλλονται εἰς τὰ Δημόσια Ταμεία ἐναντι ἀποδεικτικοῦ εἰσπράξεως, ὅπερ μερίμνη τοῦ ἐνδιαφερομένου ἀποστέλλεται εἰς τὴν Ὑπηρεσίαν τοῦ Ἐθνικοῦ Τυπογραφείου.

2. Αἱ συνδρομαὶ τοῦ ἐξωτερικοῦ δύνανται ν' ἀποστέλλωνται καὶ εἰς ἀνάλογον συνάλλαγμα δι' ἐπιταγῆς ἐπ' ὀνόματι τοῦ Διευθυντοῦ τοῦ Ἐθνικοῦ Τυπογραφείου.

3. Ἡ καταβολὴ τοῦ ὑπὲρ τοῦ Τ.Α.Π.Ε.Τ. ποσοστοῦ ἐπὶ τῶν ἀνωτέρω συνδρομῶν καὶ τελῶν δημοσιεύσεων ἐνεργεῖται ἐν Ἀθήναις μὲν εἰς τὸ Ταμεῖον τοῦ ΤΑΠΕΤ (Κατάστημα Ἐθνικοῦ Τυπογραφείου), ἐν ταῖς λοιπαῖς δὲ πόλεσι τοῦ Κράτους εἰς τὰ Δημοσια Ταμεία, ἅτινα ἀποδίδουσι τοῦτο εἰς τὸ ΤΑΠΕΤ, συμφώνως πρὸς τὰ ὀριζόμενα διὰ τῆς ὑπ' ἀριθ. 192378)3639 τοῦ ἔτους 1947 (ΡΟΝΕΟ 185) ἐγκυκλίου διαταγῆς τοῦ Γενικοῦ Λογιστηρίου τοῦ Κράτους. Ἐπὶ συνδρομῶν ἐξωτερικοῦ ἀποστέλλομένων δι' ἐπιταγῶν, συναποστέλλεται διὰ τῶν ἐπιταγῶν καὶ τὸ ὑπὲρ τοῦ ΤΑΠΕΤ ποσοστὸν.

Ο ΔΙΕΥΘΥΝΤΗΣ

ΘΕΟΦ. ΚΩΣΤΟΜΗΤΣΟΠΟΥΛΟΣ

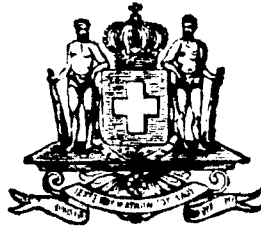

# ΕΦΗΜΕΡΙΣ ΤΗΣ ΚΥΒΕΡΝΗΣΕΩΣ

## ΤΟΥ ΒΑΣΙΛΕΙΟΥ ΤΗΣ ΕΛΛΑΔΟΣ

ΕΝ ΑΘΗΝΑΙΣ  
ΤΗ 4 ΜΑΪΟΥ 1968

ΤΕΥΧΟΣ ΠΡΩΤΟΝ

ΑΡΙΘΜΟΣ ΦΥΛΛΟΥ  
98

### ΠΕΡΙΕΧΟΜΕΝΑ

#### ΑΝΑΓΚΑΣΤΙΚΟΙ ΝΟΜΟΙ

- A.N. 393. Περί αναστολής της άσκησης του δικηγορικού λειτουργήματος παρά των εφόδρων αξιωματικών της Στρατιωτικής Δικαιοσύνης. .... 1
- A.N. 394. Περί αντικαταστάσεως και τροποποιήσεως διατάξεων τινων, του Ν.Δ. 1108)42 «περί τροποποιήσεως, συμπληρώσεως και κωδικοποιήσεως των περι έλέγχου, θεατρικών έργων, κινηματογραφικών ταινιών, δίσκων γραμμοφώνου και βιβλίων διατάξεων». .... 2
- A.N. 395. Περί του ύψους των οικοδομών και του συστήματος της ελευθέρας δομήσεως. .... 3
- A.N. 396. Περί καθορισμού αποσβέσεων έπισηφλών άπαιτήσεων των Τραπεζών. .... 4
- #### ΔΙΑΤΑΓΜΑΤΑ
303. Περί κυρώσεως πινάκων κρίσεως 'Αρχιπλοιάρχων, 'Ανωτέρων και Κατωτέρων 'Αξιωματικών του Β.Ν.. 5
304. Περί κυρώσεως Πινάκων κρίσεως 'Αξιωματικών 'Αδελφών Νοσοκόμων Β. Ν. .... 6
305. Περί μεταφοράς της έδρας της Κοινότητας Γοργολού εν τῷ Νομῷ Πρεβέζης. .... 7
306. Περί κατάρξεως του παρά τῷ Δήμῳ Χαλκιδέων ίδιου νομικού προσώπου υπό τὸ ὄνομα «Πνευματικὸν Κέντρον Χαλκίδος «Ὁ 'Αριστοτέλης». .... 8
307. Περί έκδόσεως 4 άναμνηστικῶν σειρῶν γραμματοσήμων ἤτοι: 1) 'Αθλητικῶν 'Εκδηλώσεων έτους 1968, 2) EUROPA — C.E.P.T. — 1968, 3) Γενικῆς Συνελεύσεως Διεθνούς Ὀμοσπονδίας Αὐτοκινήτου και 4) Πολεμικῆς Ἱστορίας τῶν Ἑλλήνων. ... 9

### ΑΝΑΓΚΑΣΤΙΚΟΙ ΝΟΜΟΙ

(1)

#### ΑΝΑΓΚΑΣΤΙΚΟΣ ΝΟΜΟΣ ΥΠ' ΑΡΙΘ. 393

Περί αναστολής της άσκησης του δικηγορικού λειτουργήματος παρά των εφόδρων αξιωματικών της Στρατιωτικής Δικαιοσύνης.

#### ΚΩΝΣΤΑΝΤΙΝΟΣ ΒΑΣΙΛΕΥΣ ΤΩΝ ΕΛΛΗΝΩΝ

Προτάει του 'Ημετέρου 'Υπουργικού Συμβουλίου, άπεφασίσταμεν και διατάσσομεν:

Άρθρον μόνον.

1. Δικηγόροι έπιστρατευθέντες κατ' έφαρμογήν οίσαδήποτε διατάξεως, ως δικαστικοί στρατιωτικοί σύμβουλοι διατελοῦσι,

καθ' ὅλον τὸν χρόνον τῆς ἐν τῷ στρατεύματι ύπηρεσίας των. ἐν αναστολή του δικηγορικού λειτουργήματος. μή δύναμενοι νά άπκῶσι τούτο άμέτως ἢ έμμέσως διά βοηθῶν ἢ συνεργατῶν οὔδέ νά παρίστανται ἐνώπιον οἰουδήποτε δικαστηρίου ἢ άρχῆς. νά συμπράττωσιν εἰς έξωδίκους πράξεις και νά παρέχωσι γνωμοδοτήσεις ἢ συμβουλάς.

2. 'Η παράγραφος 1 του άρθρου 5 του Ν.Δ. 3392)1955 «περί αντικαταστάσεως τῶν άρθρων 65 και 66 του Β.Δ. από 11)23 Ὀκτωβρίου 1934 «περί ποινικῆς διατηρήσεως και άλλων τινῶν διατάξεων» εφαρμόζεται ἐν προκειμένῳ.

'Η ισχύς του παρόντος άρχεται από τῆς δημοσιεύσεως του εἰς τὴν Ἐφημερίδα τῆς Κυβερνήσεως.

Ἐν Ἀθήναις τῇ 30 Ἀπριλίου 1968

Ἐν Ὄνόματι τοῦ Βασιλέως  
Ο ΑΝΤΙΒΑΣΙΛΕΥΣ  
ΓΕΩΡΓΙΟΣ ΖΩΪΤΑΚΗΣ

ΤΟ ΥΠΟΥΡΓΙΚΟΝ ΣΥΜΒΟΥΛΙΟΝ

Ο ΠΡΟΕΔΡΟΣ

Γ. ΠΑΠΑΔΟΠΟΥΛΟΣ

Ο ΑΝΤΙΠΡΟΕΔΡΟΣ

ΣΤΥΛ. ΠΑΤΤΑΚΟΣ

ΤΑ ΜΕΛΗ

Ν. ΜΑΚΑΡΕΖΟΣ, ΠΑΝΑΓ. ΤΖΕΒΕΛΕΚΟΣ, ΘΕΟΦ. ΠΑΠΑΚΩΝΣΤΑΝΤΙΝΟΥ, ΑΔΑΜ. ΑΝΔΡΟΤΤΣΟΠΟΥΛΟΣ, ΚΩΝ. ΚΥΠΡΑΙΟΣ, ΠΑΤΑ. ΤΟΤΟΜΗΣ, ΕΤΣΤΑΘ. ΠΟΤΑΛΑΝΤΖΑΣ, ΑΘ. Ν. ΑΘΑΝΑΣΙΟΥ, ΔΗΜ. ΠΟΤΛΕΑΣ, ΙΟΥΛ. Μ. ΕΥΛΑΜΠΙΟΣ, ΣΗ. ΛΙΖΑΡΔΟΣ, Γ. ΓΕΩΡΓΙΑΚΕΛΟΣ, ΣΠΗΤ. ΛΑΜΠΙΡΗΣ, ΜΙΧ. ΣΙΔΕΡΑΤΟΣ.

Ἐδωκεῖρήθη και ἐτέθη ἡ μεγάλη τοῦ Κράτους σφραγίς.

Ἐν Ἀθήναις τῇ 2 Μαΐου 1968

Ο ΕΠΙ ΤΗΣ ΔΙΚΑΙΟΣΥΝΗΣ ΥΠΟΥΡΓΟΣ

Κ. ΚΑΛΑΜΠΟΚΙΑΣ

(2)

#### ΑΝΑΓΚΑΣΤΙΚΟΣ ΝΟΜΟΣ ΥΠ' ΑΡΙΘ. 394

Περί αντικαταστάσεως και τροποποιήσεως διατάξεων τινων, του Ν. Δ. 1108)42 «περί τροποποιήσεως, συμπληρώσεως και κωδικοποιήσεως τῶν περι έλέγχου, θεατρικών έργων, κινηματογραφικών ταινιών, δίσκων γραμμοφώνου και βιβλίων διατάξεων».

#### ΚΩΝΣΤΑΝΤΙΝΟΣ ΒΑΣΙΛΕΥΣ ΤΩΝ ΕΛΛΗΝΩΝ

Προτάει του 'Ημετέρου 'Υπουργικού Συμβουλίου, άπεφασίσταμεν και διατάσσομεν:

Άρθρον 1.

1. Το άρθρον 9 του Ν.Δ. 1108)42 «περί τροποποιήσεως,

συμπληρώσεως και κωδικοποίησεως των περι ελέγχου θεατρικών έργων κινηματογραφικών ταινιών κ.λ.π. διατάξεων ως αντικατεστάθη υπό του άρθρου 14 του Ν.Δ. 4208)61, αντικαθίσταται ως ακολούθως:

Διὰ τὴν διενέργειαν τοῦ κατὰ τὸ προηγουμένον ἄρθρον ἐλέγχου πρὸς γνωμοδότησιν ἐπὶ τῆς αἰτουμένης ἀδείας λήψεως ἢ προβολῆς κινηματογραφικῶν ταινιῶν, συμπεριλαμβανομένων καὶ τῶν διαφημιστικῶν τοιούτων (τρέυλορς), ὡς καὶ τοῦ κειμένου διαλόγων τοιούτων ταινιῶν (σεναρίων), συνιστῶνται παρὰ τῆ Γενικῆ Διευθύνσει Τύπου καὶ Πληροφοριῶν τοῦ Ὑπουργείου Προεδρίας τῆς Κυβερνήσεως ὀκτώ πρωτοβάθμιοι ἐπιτροπῆ, ἐκάστη τῶν ὁποίων συντίθεται ἐκ πέντε μελῶν ὀριζομένων μετ' ἀναπληρωτῶν δι' ἀποφάσεως τοῦ Ὑπουργοῦ Προεδρίας τῆς Κυβερνήσεως, ἐκ προσώπων ἄτινα ὡς ἐκ τῶν γενικῶν καὶ εἰδικῶν γνώσεών των, τῆς ἐν γένει μορφώσεώς των, τῆς καθ' ὄλου ἐμπειρίας καὶ τῶν ἱκανοτήτων των, δύνανται νὰ συμβάλλωσιν εἰς τὴν ἐκπλήρωσιν τοῦ ἔργου τῶν ἐπιτροπῶν τούτων. Δι' ὁμοίαν ἀποφάσεως διορίζεται ὡς γραμματεὺς τῶν ἐπιτροπῶν ὑπάλληλος τοῦ Ὑπουργείου Προεδρίας τῆς Κυβερνήσεως.

2. Τὰ τακτικὰ καὶ ἀναπληρωματικὰ μέλη τῶν κατὰ τὴν προηγουμένην παράγραφον ἐπιτροπῶν ἐροδιάζονται δι' εἰδικῶν δελτίου ἀναγνωρίσεως, χορηγουμένου ὑπὸ τοῦ Γενικοῦ Διευθυντοῦ Τύπου καὶ Πληροφοριῶν, καὶ θεωρουμένου ὑπὸ τῆς ἀρμοδίας ὑπηρεσίας ἐλέγχου εἰσπράξεως τοῦ φόρου Δημ. Θεαμάτων. Ἐπὶ τῆ ἐπιδείξει τοῦ δελτίου τούτου, δικαιούνται αὐτοὶ νὰ εἰσέρχωνται ἐλευθέρως εἰς τὰ κινηματοθέατρα καὶ ἀκούον τὸν προσήκοντα ἐλέγχον ἐπὶ τῆς τηρήσεως τῶν ὑπὸ τῶν ἐπιτροπῶν διατασσόμενων, ἀναφέροντα σχετικῶς εἰς αὐτάς.

3. Αἱ ἐπιτροπῆ εὐρίσκονται ἐν ἀπαρτίᾳ παρόντων τριῶν τοῦλάχιστον ἐκ τῶν πέντε μελῶν των. Αἱ ἀποφάσεις των λαμβάνονται κατὰ πλειοψηφίαν, ἐν ἰσοψηφίᾳ ἐπικρατοῦσης τῆς ψήφου τοῦ Προέδρου.

#### \*Ἄρθρον 2.

1. Τὸ ἄρθρον 13 τοῦ Ν.Δ. 1108)42 ὡς αντικατεστάθη διὰ τοῦ άρθρου 45 τοῦ Ν.Δ. 4208)61 αντικαθίσταται διὰ τοῦ παρόντος ὡς ακολούθως: Κατὰ τῶν ἀποφάσεων τῶν κατ' ἄρθρον 9 ἐπιτροπῶν δικαιούται ὁ ἐνδιαφερόμενος ἐντὸς ὀκτῶ ἡμερῶν ἀπὸ τῆς κοινοποιήσεως αὐτῶν ν' ἀσκῆσθαι ἑφεσιν ἐνώπιον δευτεροβάθμιου ἐπιτροπῆς ἀπαρτιζομένης ἐξ ἑπτὰ μελῶν, ὀριζομένων μετ' ἀναπληρωτῶν δι' ἀποφάσεως τοῦ Ὑπουργοῦ Προεδρίας τῆς Κυβερνήσεως, ἐκ προσώπων ἄτινα, ὡς ἐκ τῶν γενικῶν καὶ εἰδικῶν γνώσεών των, τῆς ἐν γένει μορφώσεώς των καὶ τῆς καθ' ὄλου ἐμπειρίας καὶ τῶν ἱκανοτήτων των δύνανται ἀποφασιστικῶς νὰ συμβάλλωσιν εἰς τὴν ἐκπλήρωσιν τοῦ ἔργου τῆς. Δι' ὁμοίαν ἀποφάσεως διορίζεται ὡς γραμματεὺς ὑπάλληλος τοῦ Ὑπουργείου Προεδρίας τῆς Κυβερνήσεως.

2. Ἡ Ἐπιτροπῆ εὐρίσκεται ἐν ἀπαρτίᾳ παρόντων τεσσάρων τοῦλάχιστον ἐκ τῶν ἑπτὰ μελῶν τῆς, ἐν ἰσοψηφίᾳ ἐπικρατοῦσης τῆς ψήφου τοῦ Προέδρου.

3. Ἐπὶ τῆς ἐφέσεως ἀποφάσεται ἡ δευτεροβάθμιος ἐπιτροπῆ ἐντὸς πενθημέρου ἀπὸ τῆς υποβολῆς τῆς, μετὰ προηγουμένην προβολὴν τῆς ταινίας ἐνώπιον τῶν μελῶν αὐτῆς.

4. Ἡ διάταξις τῆς παραγράφου 2 τοῦ άρθρου 9 τοῦ Ν.Δ. 1108)42 ὡς αντικαθίσταται διὰ τοῦ άρθρου 1 τοῦ παρόντος νόμου ἐφαρμόζεται καὶ ἐν τῇ λειτουργίᾳ τῆς δευτεροβάθμιοι ἐπιτροπῆς.

5. Ἐφ' ὅσον ἡ ἑφεσις ἀσκαίται ὑπὸ τοῦ ἐνδιαφερομένου παραγωγῶ ἢ ἐκμεταλλευτοῦ τῆς ταινίας ἢ κειμένου διαλόγου (σεναρίου) αὕτη ἐπὶ ποινῇ ἀπαρδέκτου τῆς συζητήσεώς τῆς συνοδεύεται ὑπὸ παραδόλου ἐκ ποσοῦ ὀριζομένου δι' ἀποφάσεως τῶν Ὑπουργῶν Προεδρίας τῆς Κυβερνήσεως καὶ Οἰκονομικῶν. Τοῦτο ἐπιστρέφεται ἐν περιπτώσει πλήρους δικαιοσύσεως.

#### \*Ἄρθρον 3.

Ἀπὸ τῆς ἐνάρξεως τῆς ἐφαρμογῆς τοῦ παρόντος νόμου, αἱ κατὰ τὰς ἰσχυούσας διατάξεις ἀρμοδιότητες τῶν κατὰ τὰ ἄρθρα 4 καὶ 15 τοῦ Ν.Δ. 1108)42 ὡς ἐτροποποιήθησαν διὰ τοῦ Ν. 485)43 ἐπιτροπῶν ἐλέγχου Θεατρικῶν ἔργων καὶ ἐλέγχου μουσικῶν τεμαχίων κ.λ.π. ἀσκούνται ὑπὸ τῶν πρωτα-

βαθμίων ἐπιτροπῶν τοῦ άρθρου 9 τοῦ Ν.Δ. 1108)42 καὶ κατὰ τὴν διαδικασίαν λειτουργίας τούτων. Αἱ ἐπὶ τῶν ἐνώπιον ἀντικειμένων ἐκδιδόμεναι ἀποφάσεις τῶν πρωτοβάθμιων ἐπιτροπῶν, δὲν ὑπόκεινται εἰς ἑφεσιν ἐνώπιον τῆς δευτεροβάθμιοι ἐπιτροπῆς.

#### \*Ἄρθρον 4.

1. Δι' ἀποφάσεως τοῦ Ὑπουργοῦ Προεδρίας τῆς Κυβερνήσεως δημοσιευομένης εἰς τὴν Ἐφημερίδα τῆς Κυβερνήσεως καθορίζονται τὰ τῆς λειτουργίας τῶν, κατὰ τὰ ἄρθρα 9 καὶ 13 τοῦ Ν.Δ. 1108)42, ἐπιτροπῶν.

2. Δι' ἀποφάσεων τοῦ Ὑπουργοῦ Προεδρίας τῆς Κυβερνήσεως καὶ Οἰκονομικῶν, δημοσιευομένων εἰς τὴν Ἐφημερίδα τῆς Κυβερνήσεως, καθορίζεται τὸ καταβλητέον παράβολον διὰ τὴν συζήτησιν ἐνώπιον τῶν κατὰ τὰ ἄρθρα 9 καὶ 13 τοῦ Ν.Δ. 1108)42 ἐπιτροπῶν, αἰτήσεων καὶ ἐφέσεων. Μέχρι τῆς ἐκδόσεως τῶν ἀποφάσεων τούτων ἐξακολουθοῦσιν εἰσπραττέμενα τὰ ἤδη τεθεσπισμένα δι' ἐκάστην περίπτωσιν παράβολα.

3. Διὰ κοινῆς ἀποφάσεως τῶν Ὑπουργῶν Προεδρίας τῆς Κυβερνήσεως καὶ Οἰκονομικῶν καθορίζεται ἡ καταβλητέα ἀποζημίωσις εἰς τὰ μέλη καὶ τὸν γραμματεῖα τῶν κατὰ τὰ ἄρθρα 9 καὶ 13 τοῦ Ν.Δ. 1108)42 ἐπιτροπῶν.

4. Αἱ βάσει τοῦ ἀντικαθιστωμένου διὰ τοῦ άρθρου 1 τοῦ παρόντος νόμου άρθρου 9 παρ. 4 τοῦ Ν.Δ. 1108)42 συσταθεῖσαι καὶ λειτουργοῦσαι ὑποεπιτροπῆ ἐλέγχου καὶ ἐπιπέξεσεως τῶν κινηματογραφικῶν ταινιῶν, δι' ἃς εἶχε χορηγηθῆ ἀδεία λήψεως ἢ προβολῆς πρὸ τῆς 21ης Ἀπριλίου 1967, διατηροῦνται καὶ μετὰ τὴν ἐναρξιν τῆς ἰσχύος τοῦ παρόντος νόμου καὶ μέχρι περατώσεως τοῦ ἔργου των τούτου.

#### \*Ἄρθρον 5.

1. Αἱ παράγραφοι 1 καὶ 2 τοῦ άρθρου 11 τοῦ Ν.Δ. 1108)42 ὡς αντικατεστάθησαν διὰ τοῦ άρθρου 1 τοῦ Ν. 140)67 ἀντικαθίστανται διὰ τοῦ παρόντος ὡς ακολούθως:

Αἱ ἐπιτροπῆ ἐλέγχου κινηματογραφικῶν ταινιῶν χαρακτηρίζουσι τὰς ταινίας ὡς καταλλήλους ἢ ἀκατάλληλους δι' ἀνглиκούς μῆπω συμπληρώσαντας τὸ 13ον ἔτος, ἢ συμπληρώσαντας τὸ 13ον ἀλλ' οὐχὶ καὶ τὸ 18ον ἔτος, ὅπερ καθορίζεται ὡς τὸ ὄριον ἀνглиκότητος διὰ τὴν ἐφαρμογὴν τῶν διατάξεων τοῦ παρόντος νόμου.

Ὅμοιον χαρακτηρισμὸν προσδίδουσι καὶ εἰς τὰ διαφημιστικὰ ἀποκόμματα (τρέυλορς) τῶν ταινιῶν. Ἐπίσης παρέχουσι τὴν ἀδειαν διὰ τὴν ἀνάρτησιν ἐντὸς καὶ ἐκτὸς τοῦ κινηματογράφου τῶν καταλλήλων κινηματογραφικῶν φωτογραφιῶν ἐκ τῶν σκηνῶν τῶν προβαλλομένων ἢ προβληθήσομένων ἔργων.

2. Ἡ εἰσοδος εἰς τοὺς κινηματογράφους βραβῶν καὶ νηπιῶν μὴ συμπληρωσάντων τὸ 4ον ἔτος ἀπαγορεύεται ἀνεξαρτήτως τοῦ χαρακτηρισμοῦ τῆς προβαλλομένης ταινίας ὡς καταλλήλου ἢ ἀκατάλληλου δι' ἀνглиκούς.

#### \*Ἄρθρον 6.

Ἡ ἰσχύς τοῦ παρόντος νόμου ἄρχεται ἀπὸ τῆς δημοσιεύσεως του εἰς τὴν Ἐφημερίδα τῆς Κυβερνήσεως.

Ἐν Ἀθήναις τῆ 30 Ἀπριλίου 1968

Ἐν Ὄνοματι τοῦ Βασιλέως

Ο ΑΝΤΙΒΑΣΙΛΕΥΣ  
ΓΕΩΡΓΙΟΣ ΖΩ-ΙΤΑΚΗΣ

ΤΟ ΥΠΟΥΡΓΙΚΟΝ ΣΥΜΒΟΥΛΙΟΝ

Ο ΠΡΟΕΔΡΟΣ

Ο ΑΝΤΙΠΡΟΕΔΡΟΣ

Γ. ΠΑΠΑΔΟΠΟΥΛΟΣ

ΣΤΥΛ. ΠΑΤΤΑΚΟΣ

ΤΑ ΜΕΛΗ

Ν. ΜΑΚΑΡΕΖΟΣ, Π. ΠΙΠΙΝΕΛΗΣ, ΚΩΝ. ΚΑΛΑΜΗΟΚΙΑΣ, ΠΑΝΑΓ. ΤΖΕΒΕΛΕΚΟΣ, ΘΕΟΦ. ΠΑΠΑΚΩΝΣΤΑΝΤΙΝΟΥ, ΛΔΑΜ. ΑΝΔΡΟΤΤΣΟΠΟΥΛΟΣ, ΚΩΝΣΤ. ΚΤΙΡΑΙΟΣ, ΕΥΣΤΑΘ. ΠΟΤΑΛΑΝΤΖΑΣ, ΔΗΜ. ΠΟΤΛΕΑΣ, ΣΠ. ΛΙΖΑΡΔΟΣ, Γ. ΓΕΩΡΓΑΚΕΛΟΣ, ΣΠΤ. ΛΑΜΠΙΡΗΣ, ΜΙΧ. ΣΙΔΕΡΑΤΟΣ.

Ἐθεωρήθη καὶ ἐτέθη ἡ μεγάλη τοῦ Κράτους σφραγίς.

Ἐν Ἀθήναις τῆ 2 Μαΐου 1968

Ο ΕΠΙ ΤΗΣ ΔΙΚΑΙΟΣΥΝΗΣ ΥΠΟΥΡΓΟΣ  
Κ. ΚΑΛΑΜΗΟΚΙΑΣ

(3)  
ΑΝΑΓΚΑΣΤΙΚΟΣ ΝΟΜΟΣ ΥΠ' ΑΡΙΘ. 395

Περί του ύψους των οικοδομῶν καὶ τοῦ συστήματος τῆς ἐλευθέρους δομήσεως.

ΚΩΝΣΤΑΝΤΙΝΟΣ  
ΒΑΣΙΛΕΥΣ ΤΩΝ ΕΛΛΗΝΩΝ

Προτάσει τοῦ Ἡμετέρου Ἰπουργικοῦ Συμβουλίου, ἀπεφασί-  
σθαι καὶ διατάσσει:

Ἄρθρον 1.

1. Ὅ μέχρι τῆς ἰσχύος τοῦ παρόντος μέγιστος συντελεστής τῆς κατ' ἐπιφάνειαν ἐκμεταλλεύσεως τῶν οικοπέδων, ὁ ἐμφανῶν τὸν λόγον τοῦ ἀφροίτουτος τῶν ἐπιφανειῶν τοῦ ἰσογείου καὶ τῶν ὑπὲρ τὸ ἕδαφος ὀρόφων πρὸς τὴν ὅλην ἐπιφάνειαν τῶν οικοπέδων, εἴτε οὗτος προκύπτει ἀμέσως ἐξ εἰδικῶν κατὰ τόπους διατάξεων, εἴτε συνάγεται ἐμμέσως βάσει τῆς ἐπιτρεπομένης καλύψεως τῶν οικοπέδων καὶ τοῦ ἐπιτρεπομένου ἀριθμοῦ τῶν ὀρόφων κατὰ τὴν πρόσψιν τοῦ κτιρίου ἢ καὶ ἐν ἐσοχῇ καὶ ὅστις ἐφ' ἐξῆς καλεῖται («συντελεστής δομήσεως»), προσαυξάνεται κατ' ἄπασαν τὴν Χώραν, ἄνευ ὑπερβάσεως τοῦ ἐπιτρεπομένου ποσοστοῦ καλύψεως τῶν οικοπέδων, ὡς κάτωθι:

α) διὰ περιοχὰς διωρόφων κτιρίων κατὰ ποσοστὸν τεσσαράκοντα ἐπὶ τοῖς ἑκατὸν (40%)ο),

β) διὰ περιοχὰς τριωρόφων κτιρίων κατὰ ποσοστὸν τριάκοντα ἐπὶ τοῖς ἑκατὸν (30%)ο),

γ) διὰ περιοχὰς τετραωρόφων κτιρίων κατὰ ποσοστὸν εἴκοσι πέντε ἐπὶ τοῖς ἑκατὸν (25%)ο) καὶ

δ) διὰ περιοχὰς πενταωρόφων κτιρίων κατὰ ποσοστὸν εἴκοσι ἐπὶ τοῖς ἑκατὸν (20%)ο).

2. Εἰς τὸν κατὰ τὰ ὄψ ἀνω ὑπολογισμόν τοῦ συντελεστοῦ δομήσεως δὲν συμπεριλαμβάνονται αἱ κατὰ τὰ ἕδαφα στ' καὶ ε' τῆς παραγρ. 5 τοῦ ἄρθρου 29 τοῦ ἀπὸ 9—8)30.9.55 Β.Δ. «περὶ Γενικοῦ Οἰκοδομικοῦ Κανονισμοῦ τοῦ Κράτους» κατασκευαί.

3. Διὰ τὴν περιοχὴν τοῦ Λεκανοπεδίου Ἀθηνῶν καὶ τὰς κατ' ἄπασαν τὴν Χώραν περιοχὰς δι' ἃς ἔχουσι καθορισθῆ συντελεστὰ δομήσεως καὶ ὕψος οἰκοδομῶν μέχρις ἑνδεκά (11) μέτρων, ἢ κατὰ τ' ἀνωτέρω προσαυξήσεις τοῦ συντελεστοῦ δομήσεως καθορίζεται εἰς ποσοστὸν τεσσαράκοντα ἐπὶ τοῖς ἑκατὸν (40%)ο).

4. Ὅ κατὰ τὰς παραγρ. 1 καὶ 2 τοῦ παρόντος ἄρθρου προσαυξανόμενος συντελεστής δομήσεως δὲν δύναται νὰ ὑπερβῇ διὰ μὲν τὰ γωνιαῖα οἰκπέδα τὸν 5.00 διὰ δὲ τὰ μὴ γωνιαῖα τὸν 4.00.

5. Διὰ περιοχὰς ἐξωρόφων κτιρίων καὶ ἄνω, ὁ συντελεστής δομήσεως παραμένει εἰς τὰ πρὸ τῆς ἰσχύος τοῦ παρόντος νόμου ἐπίπεδα.

6. Τῶν ὡς ἄνω κατὰ τὰς παραγράφους 1 καὶ 2 προσαυξήσεων ἐξαιροῦνται αἱ κατὰ τὰς κειμένας διατάξεις περιοχὰς ἀρχαιολογικῶν καὶ ἱστορικῶν μνημείων καὶ χώρων. Ἐπιτρεπόμεναι αἱ περιοχὰς πρὸς προστασίαν τοπίων, αἱ περιοχὰς δι' ἃς ἔχουσι θεσπισθῆ εἰδικὰ ὕψη ὡς καὶ αἱ περιοχὰς προστασίων ἢ κηπουρίων, καθοριζόμεναι διὰ Β. Διαταγμάτων ἐκδιδόμενων προκειμένου μὲν περὶ τοῦ λεκανοπεδίου Ἀθηνῶν ἐντὸς ἀποκλειστικῆς προθεσμίας τριῶν μηνῶν ἀπὸ τῆς ἰσχύος τοῦ παρόντος, προκειμένου δὲ περὶ τῆς περιοχῆς Θεσσαλονίκης ἐντὸς ἀποκλειστικῆς προθεσμίας ἑξ μηνῶν καὶ προκειμένου περὶ τῶν λοιπῶν περιοχῶν τῆς Χώρας ἐντὸς ἀποκλειστικῆς προθεσμίας ἐνὸς ἔτους ἀπὸ τῆς ἰσχύος τοῦ παρόντος. Ἡ ἐκδοσις τῶν ὡς ἄνω Β. Διαταγμάτων ἐνεργεῖται ἐφ' ἑκάστην περίπτωσην, προτάσει τοῦ Ἰπουργοῦ Δημ. ἔργων ἢ προκειμένου περὶ τῶν Νομῶν Μακεδονίας καὶ Θράκης, προτάσει τοῦ Ἰπουργοῦ Βορείου Ἑλλάδος.

Ἄρθρον 2.

1. Ἡ ἐπίτευξις τοῦ κατὰ τὰς παραγρ. 1 καὶ 3 τοῦ ἄρθρου 1 τοῦ παρόντος μείζονος συντελεστοῦ δομήσεως γίνεται διὰ κατ' ὕψος προσαυξήσεως τῶν κτιρίων.

2. Εἰς ἃς περιπτώσεις ὁ ἀριθμὸς τῶν ὀρόφων κατὰ τὴν πρόσψιν τῶν κτιρίων καθορίζεται συναρτήσε: τοῦ πλάτους τῆς ὁδοῦ καὶ ἔχει ἤδη πραγματοποιηθῆ ὁ ἐπιτρεπομένος ἀριθμὸς ὀρόφων, ἢ τυχὸν κατ' ὕψος ἀνάπτυξις τῶν κτιρίων πρὸς ἐπίτευξιν τοῦ κατὰ τὰς παραγράφους 1 καὶ 3 τοῦ ἄρθρου 1 τοῦ παρόντος συντελεστοῦ δομήσεως γίνεται δι' ὀρόφων, ἐν ἐσοχῇ.

3. Ἐπὶ προσθήκης ὀρόφων κατὰ τὰς διατάξεις τῶν παραγρ. 1 καὶ 2 τοῦ παρόντος ἄρθρου ἐφαρμόζονται αἱ διατάξεις τῆς παραγράφου 7 τοῦ ἄρθρου 29 τοῦ Γ.Ο.Κ. ὡς ἀντικατεστήθη, διὰ τοῦ ἄρθρου 1 τοῦ ἀπὸ 18—23.3.1967 Β. Δ. «περὶ τροποποιήσεως τοῦ ἀπὸ 9.8.1955 Β.Δ. «περὶ Γ.Ο.Κ.» (Φ.Ε.Κ. 39 Δ').

Ἄρθρον 3.

Ἐλευθέρα δόμησις.

1. Κατὰ τὴν ὀργανωμένην δόμησιν πρὸς ἐκτέλεσιν προγραμμάτων στεγασεως εἰς χώρους εἰδικῶς πρὸς τοῦτο πολεοδομικῶς μορφωμένους ἢ καὶ κατὰ τὴν μεμονωμένην δόμησιν ἐπὶ σκοπῷ ὅπως τὸ κτίριον ἀποκτήσῃ γύρωθεν καὶ εἰς ὅλους τοὺς ὑπὲρ τὸ ἕδαφος ὀρόφους φωτισμόν, ἀερισμόν καὶ ἡλιασμόν ὡς καὶ καλὴν αἰσθητικὴν ἐμφάνισιν μετὰ ταυτόχρονον δημιουργίας περὶ αὐτὸ εὐρέων κοινοχρήστων χώρων κατὰ τὴν ἐννοίαν τῆς παραγρ. 2 τοῦ ἄρθρου 3 τοῦ ἀπὸ 9.8.1955 Β.Δ. «περὶ Γ.Ο.Κ. τοῦ Κράτους» ἢ καὶ χώρων πρασίνου, ἐπιτρέπεται ἡ ἐφαρμογὴ τοῦ συστήματος τῆς ἐλευθέρους δομήσεως.

2. Ἡ ἐφαρμογὴ τοῦ συστήματος τῆς ἐλευθέρους δομήσεως γίνεται ἐφ' ὀλοκλήρων οἰκοδομικῶν τετραγώνων ἐκτάσεως οὐχὶ μικροτέρας τῶν 1500 μέτρων τετραγωνικῶν ἢ τμημάτων οἰκοδομικῶν τετραγώνων ἐκτάσεως οὐχὶ μικροτέρας τῶν 2500 μέτρων τετραγωνικῶν ἐφ' ὅσον ταῦτα ἔχουσι πρόσωπον ἐπὶ δύο τοῦλάχιστον ὁδῶν καὶ 3000 μέτρων τετραγωνικῶν ἐφ' ὅσον ταῦτα ἔχουσι πρόσωπον ἐπὶ μιᾶς ὁδοῦ ἢ καὶ ἐκτὸς τῶν πόλεων ἐπὶ ἐκτάσεως οὐχὶ μικροτέρας τῶν 6000 μέτρων τετραγωνικῶν.

3. Διὰ τὴν ὡς ἄνω ἐλευθέραν δόμησιν ὁ κατὰ τὰς παραγράφους 1, 3 καὶ 4 τοῦ ἄρθρου 1 τοῦ παρόντος συντελεστής δομήσεως προσαυξάνεται δι' αὐξήσεως τοῦ ἀριθμοῦ τῶν ὀρόφων μέχρι ποσοστοῦ 30%)ο ὅταν εἶναι μέχρι καὶ 2.00, μέχρι ποσοστοῦ 25%)ο ὅταν οὗτος εἶναι μέχρι καὶ 3.00 καὶ μέχρι ποσοστοῦ 20%)ο ὅταν οὗτος εἶναι ἀνώτερος τοῦ 3.00. Ἐν τῇ περιπτώσει ταύτῃ ἡ κάλυψις τοῦ οικοπέδου δὲν ἐπιτρέπεται νὰ ὑπερβῇ τὸ 50%)ο τῆς εἰς τὴν θέσιν ταύτην προκυπτούσης βάσει τοῦ ἰσχύοντος ποσοστοῦ καλύψεως, δυναμένη νὰ μὴ ὑπερλείπεται τοῦ 25%)ο τῆς ἐπιφανείας τοῦ οικοπέδου. Εἰς ἃς περιοχὰς τὸ κατὰ τὰς κειμένας διατάξεις ποσοστὸν καλύψεως εἶναι κατώτερον τοῦ 25%)ο τοῦτο κατὰ τὴν ἐφαρμογὴν τοῦ συστήματος τῆς ἐλευθέρους δομήσεως παραμένει ἀμετάβλητον.

4. Κατὰ τὴν ἐλευθέραν δόμησιν τὰ κτίρια τοποθετοῦνται ὑποχρεωτικῶς ἐσώτερον τῶν οἰκοδομικῶν γραμμῶν καὶ εἰς ἀπόστασιν ἀπὸ τῶν ὀρίων τοῦ οικοπέδου, τοῦ ἀπομένοντος γύρωθεν ἐλευθέρου χώρου διαμορφωμένου εἰς πράσινον.

5. Διὰ Β. Δ.)τος ἐκδόθησαμένου ὑποχρεωτικῶς ἐντὸς ἀποκλειστικῆς προθεσμίας ἐνὸς ἔτους ἀπὸ τῆς ἰσχύος τοῦ παρόντος προτάσει τοῦ Ἰπουργοῦ Δημῶν ἔργων καθορισθῆσονται οἱ γενικοὶ ὅροι ὑφ' ὧς ὑὰ λαμβάνῃ χώραν ἡ ἐλευθέρα δόμησις.

6. Εἰς ἃς περιπτώσεις, κατὰ τὴν ἀνέγερσιν κτιρίων κατ' ἐλευθέραν δόμησιν, προβλέπεται ὑπὸ τοῦ ρυμοτομικοῦ σχεδίου τῆς πόλεως διεύρυνσις τῶν πρὸ αὐτῶν κοινοχρήστων χώρων, εἰς τὸν κύριον τοῦ ἀκινήτου παρέχεται ἡ δυνατότης ἐπιλογῆς μεταξὺ τῆς κατὰ νόμον ἀποζημιώσεως του καὶ τοῦ ὑπολογισμοῦ κατὰ τὰς διατάξεις τῆς παραγρ. 3 τοῦ ἄρθρου 3 τοῦ παρόντος τοῦ συντελεστοῦ δομήσεως ἐφ' ὀλοκλήρου τοῦ οικοπέδου αὐτοῦ ὡς τοῦτο εἶχε πρὸ τῆς ρυμοτομίας. Τὰ τῆς ἐφαρμογῆς τῆς διατάξεως τῆς παρούσης παραγράφου ρυθμίζονται δι' ἀποφάσεως τοῦ Ἰπουργοῦ Δημῶν ἔργων μετὰ γνώμην τοῦ Συμβουλίου Δημῶν ἔργων.

7. Ἡ σύμβασις περὶ συνενώσεως οἰκοπέδων ἐπὶ τῷ σκοπῷ ἀνεγέρσεως οἰκοδομῆς κατὰ τὸ σύστημα τῆς ἐλευθέρους δο-



μήσεως επί του έκ ταύτης προκύπτοντος ενιαίου οικοπέδου, απαλλάσσεται του φόρου μεταβιβάσεως ακινήτων του νόμου 1587)1950, ως ούτος ισχύει. Εάν όμως η αξία του αποκτημένου εκ της συνενώσεως ποσοστού συνιδιοκτησίας επί του ενιαίου οικοπέδου είναι μεγαλύτερα της αξίας του προσφερομένου πρὸς συνένωσιν οικοπέδου ή ποσοστού τούτου, διά την επί πλέον ταύτην διαφοράν της αξίας, οφείλεται φόρος μεταβιβάσεως. Η απαλλαγή παρέχεται ὑπὸ τοῦ ἀρμολίου Οἴκου. Ἐφόρου ἐπὶ τῇ δηλώσει τῶν μελλόντων νὰ συμβληθῶσι συνιδιοκτητῶν, περὶ ἀνεγέρσεως οἰκοδομῆς ἐπὶ τοῦ κοινουῦ οικοπέδου κατὰ τὸ σύστημα τῆς ἐλευθέρως δομήσεως. Εάν ἐντὸς δύο ἐτῶν ἀπὸ τῆς καταρτίσεως τοῦ συμβολαίου δὲν ἤθελεν ὑποβληθῆ εἰς τὴν πολεοδομικὴν ὑπηρεσίαν, πρὸς χορήγησιν ἀδείας, σχέδιον ἀνεγέρσεως οἰκοδομῆς κατὰ τὸ σύστημα τῆς ἐλευθέρως δομήσεως ἐπὶ τοῦ ἐνοποιηθέντος οικοπέδου, οἱ ἐκ τῆς συνενώσεως τῶν οικοπέδων συγκύριοι ὑποχρεοῦνται, ὡς ἐντὸς τριῶν μηνῶν ἀπὸ τῆς παρόδου τῆς διετίας ὑποβάλλωσι νέαν δήλωσιν εἰς τὸν ἀρμόδιον Οἶκον. Ἐφόρον καὶ καταβάλλωσι τὸν ἀναλογουῦντα φόρον μεταβιβάσεως. Τὸ αὐτὸ ισχύει καὶ εἰς τὴν περίπτωσιν καθ' ἣν ἤθελεν ὑποβληθῆ εἰς τὴν πολεοδομικὴν ὑπηρεσίαν, πρὸς χορήγησιν ἀδείας, σχέδιον ἀνεγέρσεως οἰκοδομῆς, οὐχὶ κατὰ τὸ σύστημα τῆς ἐλευθέρως δομήσεως, ὅποτε ἡ δήλωσις ὑποβάλλεται ἐντὸς τριῶν μηνῶν ἀπὸ τῆς ἐγκρίσεως τοῦ σχεδίου. Εἰς περίπτωσιν ἀκυρώσεως τῆς συμβάσεως περὶ συνενώσεως οικοπέδων, ἐντὸς δύο ἐτῶν ἀπὸ τῆς καταρτίσεως τῆς, δὲν οφείλεται φόρος μεταβιβάσεως ἀκινήτων διὰ τὴν ἀκύρωσιν. Αἱ συνέπειαι μὴ ὑποβολῆς δηλώσεως καὶ πᾶσαι αἱ περὶ ἐπιβολῆς τοῦ φόρου μεταβιβάσεως ἀκινήτων διατάξεις τοῦ νόμου 1587)1950 ἐφαρμόζονται καὶ ἐν προκειμένῳ.

#### Ἄρθρον 4.

1. Μέχρις ἐκδόσεως τοῦ κατὰ τὴν παράγραφον 5 τοῦ ἄρθρου 3 τοῦ παρόντος νόμου Β. Δ)τος, ὁ τρόπος ἀνεγέρσεως κυρίων κατ' ἐλευθέρην δομῆσιν καθορίζεται ἐν ἐκάστη περιπτώσει δι' ἀποφάσεως τοῦ Ὑπουργοῦ Δημοσίων Ἔργων μετὰ σύμφωνον γνώμην τοῦ Συμβουλίου Δημοσίων Ἔργων.

Ἡ ἰσχὺς τοῦ παρόντος ἄρχεται ἀπὸ τῆς δημοσιεύσεώς του εἰς τὴν Ἐφημερίδα τῆς Κυβερνήσεως.

Ἐν Ἀθήναις τῇ 30 Ἀπριλίου 1968

Ἐν Ὄνόματι τοῦ Βασιλέως

**Ο ΑΝΤΙΒΑΣΙΛΕΥΣ**  
**ΓΕΩΡΓΙΟΣ ΖΩΪΤΑΚΗΣ**

ΤΟ ΥΠΟΥΡΓΙΚΟΝ ΣΥΜΒΟΥΛΙΟΝ

Ο ΠΡΟΕΔΡΟΣ

**Γ. ΠΑΠΑΔΟΠΟΥΛΟΣ**

Ο ΑΝΤΙΠΡΟΕΔΡΟΣ

**ΣΤΥΛ. ΠΑΤΤΑΚΟΣ**

ΤΑ ΜΕΛΗ

**Ν. ΜΑΚΑΡΕΖΟΣ, ΙΩΑΝ. ΡΟΛΙΝΟΣ-ΟΡΛΑΝΔΟΣ, ΠΑΝΑΓ. ΤΖΕΒΕΛΕΚΟΣ, ΘΕΟΦ. ΠΑΠΑΚΩΝΣΤΑΝΤΙΝΟΥ, ΑΔΑΜ. ΑΝΑΡΟΤΤΣΟΠΟΥΛΟΣ, ΚΩΝΣΤ. ΚΤΗΡΑΙΟΣ, ΚΩΝΣΤ. ΠΑΠΑΔΗΜΗΤΡΙΟΥ, ΠΑΤΑ. ΤΟΤΟΜΗΣ, ΕΥΣΤΑΘ. ΠΟΥΛΑΝΤΖΑΣ, ΔΗΜ. ΠΟΥΛΕΑΣ, ΣΠ. ΛΙΖΑΡΔΟΣ, Γ. ΓΕΩΡΓΑΚΕΛΟΣ, ΣΠΤΡ. ΛΑΜΠΙΡΗΣ, ΜΙΧ. ΣΙΔΕΡΑΤΟΣ.**

Ἐθεωρήθη καὶ ἐτέθη ἡ μεγάλη τοῦ Κράτους σφραγίς.

Ἐν Ἀθήναις τῇ 2 Μαΐου 1968

Ο ΕΠΙ ΤΗΣ ΔΙΚΑΙΟΣΥΝΗΣ ΥΠΟΥΡΓΟΣ

**Κ. ΚΑΛΑΜΠΟΚΙΑΣ**

(4)

**ΑΝΑΓΚΑΣΤΙΚΟΣ ΝΟΜΟΣ ΥΠ' ΑΡΙΘ. 396**

*Περὶ καθορισμοῦ ἀποσβέσεων ἐπισφαλῶν ἀπαιτήσεων ἰῶν Τραπεζῶν.*

**ΚΩΝΣΤΑΝΤΙΝΟΣ**  
**ΒΑΣΙΛΕΥΣ ΤΩΝ ΕΛΛΗΝΩΝ**

Προτάσει τοῦ Ἡμετέρου Ὑπουργικοῦ Συμβουλίου, ἀπεφασίσταμεν καὶ διατάσσαμεν:

Ἄρθρον μόνον.

1. Πρὸς ἐξουρῆσιν τῶν καθαρῶν κερδῶν τῶν Τραπεζῶν,

ἐπιτρέπεται ὅπως ἀντὶ τῆς δι' ὀριστικῶν ἐγγραφῶν ἀποσβέσεως τῶν ἐπισφαλῶν ἀπαιτήσεων, ὡς ὀρίζει ἡ διατάξις τῆς παραγράφου 3 τοῦ ἄρθρου 8 τοῦ Ν.Δ. 3843)1958, ἐνεργηθῶσι ἐκπτώσεις ποσοστοῦ ἐπὶ τοῦ ποσοῦ τοῦ ἐτησίου μέσου ὄρου τῶν πραγματικῶν χορηγήσεων τῶν Τραπεζῶν, ὡς τὸ πᾶσόν τοῦτο προκύπτει ἐκ τῶν μηνιαίων λογιστικῶν καταθέσεων τούτων.

Ὡς τοιαῦται πραγματικαὶ χορηγήσεις νοοῦνται αἱ ἐκ κεφαλαίου καὶ τῶν ἐγγεγραμμένων τόκων ἀπαιτήσεις, οὐχὶ δὲ καὶ ἐπισφαλεῖς ἢ μὴ εἰσπράξιμοι τόκοι τῶν ἐπισφαλῶν ἢ μὴ παραγωγικῶν ἀπαιτήσεων. τοὺς ὁποίους αἱ Τράπεζαι δικαιούνται νὰ μὴ ἐμφανίσωσιν ἢ ἐγγράφωσιν εἰς τὰ βιβλία αὐτῶν, ὑπέχουσαι ὅμως τὴν ὑποχρέωσιν ὅπως ἀποδεικνύωσιν ὅτι πρόκειται περὶ τόκων ὑπαγομένων εἰς τὴν ὡς ἄνω κατηγορίαν.

Εἰς τὰς κατὰ τὸ προηγούμενον ἐδάφιον πραγματικὰς χορηγήσεις δὲν περιλαμβάνονται: α) Τὰ πρὸς τὸ Δημόσιον καὶ Νομικὰ Πρόσωπα Δημοσίου Δικαίου ἐν γένει δάνεια, β) τὰ παρὰ τοῦ Δημοσίου ἠγγυημένα δάνεια ἐν γένει καὶ γ) αἱ καταθέσεις παρ' ἄλλαις Τραπεζαῖς.

2. Τὸ κατὰ τὴν προηγούμενην παράγραφον ποσοστὸν ἐπὶ τοῦ ποσοῦ τοῦ ἐτησίου μέσου ὄρου τῶν πραγματικῶν χορηγήσεων τῶν Τραπεζῶν ὀρίζεται ὡς ἐξῆς:

α) εἰς δύο ἐπὶ τοῖς χιλίοις (200) προκειμένου περὶ τῶν κατὰ νόμον 3221)1924 Κτηματικῶν Τραπεζῶν.

β) εἰς δύο ἐπὶ τοῖς ἑκατὸν (200) προκειμένου περὶ Τραπεζῶν Ἐπενδύσεων καὶ

γ) εἰς ἓν ἐπὶ τοῖς ἑκατὸν (100) ἐπὶ τῶν λοιπῶν Τραπεζῶν.

3. Αἱ διατάξεις τοῦ παρόντος νόμου ἐφαρμόζονται ἐπὶ ἰσολογισμῶν κλειομένων ἀπὸ 1ης Δεκεμβρίου 1967 καὶ ἐφεξῆς.

Ἐν Ἀθήναις τῇ 30 Ἀπριλίου 1968

Ἐν Ὄνόματι τοῦ Βασιλέως

**Ο ΑΝΤΙΒΑΣΙΛΕΥΣ**  
**ΓΕΩΡΓΙΟΣ ΖΩΪΤΑΚΗΣ**

ΤΟ ΥΠΟΥΡΓΙΚΟΝ ΣΥΜΒΟΥΛΙΟΝ

Ο ΠΡΟΕΔΡΟΣ

**Γ. ΠΑΠΑΔΟΠΟΥΛΟΣ**

Ο ΑΝΤΙΠΡΟΕΔΡΟΣ

**ΣΤΥΛ. ΠΑΤΤΑΚΟΣ**

ΤΑ ΜΕΛΗ

**Ν. ΜΑΚΑΡΕΖΟΣ, ΙΩΑΝ. ΡΟΛΙΝΟΣ - ΟΡΛΑΝΔΟΣ, ΠΑΝΑΓ. ΤΖΕΒΕΛΕΚΟΣ, ΘΕΟΦ. ΠΑΠΑΚΩΝΣΤΑΝΤΙΝΟΥ, ΑΔΑΜ. ΑΝΑΡΟΤΤΣΟΠΟΥΛΟΣ, ΚΩΝΣΤ. ΚΤΗΡΑΙΟΣ, ΚΩΝΣΤ. ΠΑΠΑΔΗΜΗΤΡΙΟΥ, ΑΛΕΞ. ΜΑΤΘΑΙΟΥ, ΣΠ. ΛΙΖΑΡΔΟΣ, ΣΠΤΡ. ΛΑΜΠΙΡΗΣ, ΜΙΧ. ΣΙΔΕΡΑΤΟΣ.**

Ἐθεωρήθη καὶ ἐτέθη ἡ μεγάλη τοῦ Κράτους σφραγίς.

Ἐν Ἀθήναις τῇ 2 Μαΐου 1968

Ο ΕΠΙ ΤΗΣ ΔΙΚΑΙΟΣΥΝΗΣ ΥΠΟΥΡΓΟΣ

**Κ. ΚΑΛΑΜΠΟΚΙΑΣ**

## ΔΙΑΤΑΓΜΑΤΑ

(5)

**Β. ΔΙΑΤΑΓΜΑ ΥΠ' ΑΡΙΘ. 303**

Περὶ κυρώσεως Πινάκων κρίσεως Ἀρχιπλοίαρχων, Ἀνωτέρων καὶ Κατωτέρων Ἀξιωματικῶν τοῦ Β.Ν.

**ΚΩΝΣΤΑΝΤΙΝΟΣ**  
**ΒΑΣΙΛΕΥΣ ΤΩΝ ΕΛΛΗΝΩΝ**

Ἐχοντες ὑπ' ὄψιν:

α. Τὰς διατάξεις τοῦ Ν.Δ. 4028)59 «περὶ Ἱεραρχίας, παραγωγῶν καὶ τοποθετήσεων τῶν Ἀξιωματικῶν τῶν Ἐνόπλων Δυνάμεων», ὡς αὐταὶ ἐπροσπονήθησαν καὶ συνεπληρώθησαν μεταγενεστέρως.

β. Τὰς διατάξεις τοῦ Α.Ν. 327)1968 «περὶ ἀποστρατείας συμπληρούντων 35ετίαν Ἀξιωματικῶν τῶν Ἐνόπλων Δυνάμεων», πρὸς τὸν Προέδρου τῆς Κυβερνήσεως καὶ ἐπὶ τῆς Ἐδνηκῆς Ἀμύνης Ὑπουργοῦ, ἀπεφασίσταμεν καὶ διατάσσαμεν:



Κυρούμεν

(6)

Α'. Τους υπό του Ανωτάτου Ναυτικού Συμβουλίου συνταγέντας, δυνάμει του άρθρου 35 του Ν.Δ. 4028)1959, βάσει του υπ' αριθ. 12 της 28ης και 29ης Μαρτίου 1968 πρακτικού τούτου, Πίνακας κρίσεως Αρχιπλοιάρχων και Ανωτέρων Αξιωματικών Β.Ν. Μαχιμών και Κλάδων έτους 1968 ως ακολούθως:

1. Πίνακας «Α» Αρχιπλοιάρχων «Αποστρατευτέων».
2. Πίνακας «Α» Πλοιάρχων «Προακτέων κατ' έκλογήν».  
Πίνακας «Β» Πλοιάρχων «Παραμενόντων εις τόν αυτόν βαθμόν».
3. Πίνακας «Α» Αντιπλοιάρχων «Προακτέων κατ' έκλογήν».  
Πίνακας «Β» Αντιπλοιάρχων «Προακτέων κατ' αρχαιότητα».
4. Πίνακας «Α» Πλωταρχών «Προακτέων κατ' έκλογήν».  
Πίνακας «Β» Πλωταρχών «Προακτέων κατ' αρχαιότητα».

Β'. Τους υπό του Ανωτάτου Ναυτικού Συμβουλίου συνταγέντας, δυνάμει του Α.Ν. 327)1968, βάσει του υπ' αριθ. 12 της 28ης Μαρτίου 1968 πρακτικού τούτου, Πίνακας κρίσεως έτους 1968 Αρχιπλοιάρχων και Πλοιάρχων του Β.Ν. των έχοντων 35ετή πραγματικήν υπηρεσίαν και ένος έτους τουλάχιστον πραγματικήν υπηρεσίαν εις τόν κατεχόμενον βαθμόν ως ακολούθως:

1. Πίνακας «Β» Αρχιπλοιάρχων Τεχνικών «Προακτέων κατ' αρχαιότητα».
2. Πίνακας «Β» Πλοιάρχων Οικονομικών «Προακτέων κατ' αρχαιότητα».

Γ'. Τους υπό του Συμβουλίου προαγωγών Β.Ν. συνταγέντας βάσει των Πρακτικών των Συνεδριάσεων της 26ης, 30ης Μαρτίου και 3ης και 6ης Απριλίου 1968 Πίνακας κρίσεως Κατωτέρων Αξιωματικών Β.Ν. Μαχιμών, Κλάδων, Ειδικότητας και Τεχνών έτους 1968, ως ακολούθως:

1. Πίνακας «Α» Υποπλοιάρχων «Προακτέων κατ' έκλογήν».  
Πίνακας «Β» Υποπλοιάρχων «Προακτέων κατ' αρχαιότητα».  
Πίνακας «Γ» Υποπλοιάρχων «Παραμενόντων εις τόν αυτόν βαθμόν».
2. Πίνακας «Α» Ανθυποπλοιάρχων — Σημαιοφόρων «Προακτέων κατ' αρχαιότητα».  
Πίνακας «Β» Ανθυποπλοιάρχων — Σημαιοφόρων «Παραμενόντων εις τόν αυτόν βαθμόν».  
Πίνακας «Γ» Ανθυποπλοιάρχων — Σημαιοφόρων «Αποστρατευτέων».

Δ'. Τους υπό του Συμβουλίου προαγωγών Β.Ν. συνταγέντας, δυνάμει του Α.Ν. 327)1968, βάσει του Πρακτικού Συνεδριάσεως της 6ης Απριλίου 1968 Πίνακας κρίσεως έτους 1968 Κατωτέρων Αξιωματικών του Β.Ν. των έχοντων 35ετή πραγματικήν υπηρεσίαν και ένος έτους τουλάχιστον πραγματικήν υπηρεσίαν εις τόν κατεχόμενον βαθμόν των ως ακολούθως:

1. Πίνακας «Α» Υποπλοιάρχων «Προακτέων κατ' έκλογήν».

Εις τόν Πρόεδρον της Κυβερνήσεως και επί της Εθνικής Αμύνης Υπουργόν, ανατίθεμεν τήν δημοσίευσιν και εκτέλεσιν του παρόντος Β. Διατάγματος.

Εν Αθήναις τῆ 27 Απριλίου 1968

Ἐν Ὄνόματι τοῦ Βασιλέως

Ο ΑΝΤΙΒΑΣΙΛΕΥΣ  
ΓΕΩΡΓΙΟΣ ΖΩΪΤΑΚΗΣ

Ο ΠΡΟΕΔΡΟΣ ΤΗΣ ΚΥΒΕΡΝΗΣΕΩΣ  
ΚΑΙ ΕΠΙ ΤΗΣ ΕΘΝΙΚΗΣ ΑΜΥΝΗΣ ΥΠΟΥΡΓΟΣ

Γ. ΠΑΠΑΔΟΠΟΥΛΟΣ

Β. ΔΙΑΤΑΓΜΑ ΥΠ' ΑΡΙΘ. 304

Περί κυρώσεως Πινάκων κρίσεως Αξιωματικών Ἀδελφῶν Νοσοκόμων Β.Ν.

ΚΩΝΣΤΑΝΤΙΝΟΣ

ΒΑΣΙΛΕΥΣ ΤΩΝ ΕΛΛΗΝΩΝ

Ἐχόντες ὑπ' ὄψιν:

α) Τὰς διατάξεις τοῦ Ν.Δ. 4099)60 περί διατάξεων ἀφορωσῶν τῶ Σώμα τῶν Ἀδελφῶν Νοσοκόμων τῶν Ἐνόπλων Δυνάμεων.

β) Τὰς διατάξεις τοῦ Ν.Δ. 4028)1959 (περί Ἱεραρχίας, προαγωγῶν καὶ τοποθετήσεων τῶν Ἀξιωματικῶν τῶν Ἐνόπλων Δυνάμεων), ὡς ἐτροποποιήθησαν καὶ συμπληρώθησαν μεταγενεστέρως.

Προτάσει τοῦ Προέδρου τῆς Κυβερνήσεως καὶ ἐπὶ τῆς Ἐθνικῆς Ἀμύνης Υπουργοῦ, ἀπεφασίσαμεν καὶ διατάσσομεν:

Κυρούμεν τοὺς ὑπὸ τοῦ Συμβουλίου κρίσεως Ἀξιωματικῶν Ἀδελφῶν Νοσοκόμων Β.Ν., συνταγέντας, βάσει τοῦ ἀπὸ 26ης Μαρτίου 1968 Πρακτικοῦ ΠΙΝΑΚΑΣ κρίσεως Ἀνωτέρων καὶ κατωτέρων Ἀξιωματικῶν Α)Ν Β.Ν. έτους 1968, ὡς ακολούθως:

ΠΙΝΑΚΑ «Α» Πλωταρχῶν Α)Ν «Προακτέων κατ' έκλογήν».

ΠΙΝΑΚΑ «Α» Υποπλοιάρχων Α)Ν «Προακτέων κατ' έκλογήν».

ΠΙΝΑΚΑ «Α» Ανθυποπλοιάρχων — Σημαιοφόρων Α)Ν «Προακτέων κατ' έκλογήν».

ΠΙΝΑΚΑ «Β» Ανθυποπλοιάρχων — Σημαιοφόρων Α)Ν «Προακτέων κατ' αρχαιότητα».

Εἰς τόν Πρόεδρον τῆς Κυβερνήσεως καὶ ἐπὶ τῆς Ἐθνικῆς Ἀμύνης Υπουργόν, ἀνατίθεμεν τήν δημοσίευσιν καὶ εκτέλεσιν τοῦ παρόντος Β. Διατάγματος.

Εν Αθήναις τῆ 25 Απριλίου 1968

Ἐν Ὄνόματι τοῦ Βασιλέως

Ο ΑΝΤΙΒΑΣΙΛΕΥΣ  
ΓΕΩΡΓΙΟΣ ΖΩΪΤΑΚΗΣ

Ο ΠΡΟΕΔΡΟΣ ΤΗΣ ΚΥΒΕΡΝΗΣΕΩΣ  
ΚΑΙ ΕΠΙ ΤΗΣ ΕΘΝΙΚΗΣ ΑΜΥΝΗΣ ΥΠΟΥΡΓΟΣ

Γ. ΠΑΠΑΔΟΠΟΥΛΟΣ

(7)

Β. ΔΙΑΤΑΓΜΑ ΥΠ' ΑΡΙΘ. 305

Περί μεταφορᾶς τῆς ἔδρας τῆς Κοινότητος Γοργομύλου ἐν τῷ Νομῷ Πρεβέζης.

ΚΩΝΣΤΑΝΤΙΝΟΣ

ΒΑΣΙΛΕΥΣ ΤΩΝ ΕΛΛΗΝΩΝ

Ἐχόντες ὑπ' ὄψιν:

1) Τὰς διατάξεις τῶν ἀρθρῶν 9, παρ. 2 καὶ 224 τοῦ δημοσικοῦ καὶ κοινοτικοῦ κώδικος καὶ

2) Τὴν ὑπ' ἀριθ. 212, τῆς 3ης Ἀπριλίου 1968, γνωμοδότησιν τοῦ Συμβουλίου τῆς Ἐπικρατείας, προτάσει τοῦ Ἡμετέρου ἐπὶ τῶν Ἐσωτερικῶν Υπουργοῦ, ἀπεφασίσαμεν καὶ διατάσσομεν:

\* Ἀρθρον μόνον.

Ἐγκρίνεται ἡ ὑπ' ἀριθ. 11, τῆς 22 Φεβρουαρίου 1968, ἀπόφασιν τοῦ Κοινοτικοῦ Συμβουλίου Γοργομύλου — Πρεβέζης, περί μεταφορᾶς τῆς ἔδρας τῆς Κοινότητος Γοργομύλου τῆς Ἐπαρχίας Νικοπόλεως καὶ Πράγας τοῦ Νομοῦ Πρεβέζης ἐκ τοῦ συνοικισμοῦ «Γοργόμυλος» εἰς τόν συνοικισμὸν «Νέος Γοργόμυλος».

Είς τὸν αὐτὸν ἐπὶ τῶν Ἑσωτερικῶν Ὑπουργῶν, ἀνατίθειμεν τὴν δημοσίευσιν καὶ ἐκτέλεσιν τοῦ παρόντος.

Ἐν Ἀθήναις τῆ 13 Ἀπριλίου 1968

Ἐν Ὄνόματι τοῦ Βασιλέως

**Ο ΑΝΤΙΒΑΣΙΛΕΥΣ**  
**ΓΕΩΡΓΙΟΣ ΖΩΪΤΑΚΗΣ**

Ο ΑΝΤΙΠΡΟΕΔΡΟΣ ΤΗΣ ΚΥΒΕΡΝΗΣΕΩΣ  
ΚΑΙ ΕΠΙ ΤΩΝ ΕΣΩΤΕΡΙΚΩΝ ΥΠΟΥΡΓΟΣ  
**ΣΤΥΛ. ΠΑΤΤΑΚΟΣ**

(8)

**Β. ΔΙΑΤΑΓΜΑ ΥΠ' ΑΡΙΘ. 306**

Περὶ καταργήσεως τοῦ παρὰ τῷ Δήμῳ Χαλκιδέων ἰδίου Νομικοῦ Προσώπου ὑπὸ τὸ ὄνομα «Πνευματικὸν Κέντρον Χαλκιδῆς «Ὁ Ἀριστοτέλης»».

**ΚΩΝΣΤΑΝΤΙΝΟΣ**  
**ΒΑΣΙΛΕΥΣ ΤΩΝ ΕΛΛΗΝΩΝ**

Ἐχόντες ὑπ' ὄψιν τὰς διατάξεις τῶν ἀρθρῶν 145 καὶ 224 τοῦ Δημοτικοῦ καὶ Κοινοτικοῦ Κώδικος καὶ τὴν ὑπ' ἀριθ. 213 τῆς 3ης Ἀπριλίου 1968, γνωμοδότησιν τοῦ Συμβουλίου τῆς Ἐπικρατείας, προτάσει τοῦ Ἡμετέρου ἐπὶ τῶν Ἑσωτερικῶν Ὑπουργῶν, ἀπεφασίσαμεν καὶ διατάσσομεν:

Ἄρθρον μόνον.

Ἐγκρίνεται ἡ ὑπ' ἀριθ. 61, τῆς 22 Φεβρουαρίου 1968, ἀπόφασιν τοῦ Δημοτικοῦ Συμβουλίου Χαλκιδέων — Εὐβοίας, περὶ καταργήσεως τοῦ παρὰ τῷ Δήμῳ ἰδίου νομικοῦ προσώπου ὑπὸ τὸ ὄνομα «Πνευματικὸν Κέντρον Χαλκιδέων «Ὁ Ἀριστοτέλης»», συσταθέντος διὰ τῆς ὑπ' ἀριθ. 24Α)3, τῆς 11ης Σεπτεμβρίου 1962, ὁμοίας αὐτοῦ, ἣτις ἐνεκρίθη διὰ τοῦ ὑπ' ἀριθ. 4 τῆς 17.12.1962, Βασ. Διατάγματος, δημοσιευθέντος εἰς τὸ ὑπ' ἀριθ. 1, τῆς 11 Ἰανουαρίου 1963, τεύχος Α', φύλλον τῆς Ἐφημερίδος τῆς Κυβερνήσεως.

Εἰς τὸν αὐτὸν ἐπὶ τῶν Ἑσωτερικῶν Ὑπουργῶν, ἀνατίθειμεν τὴν δημοσίευσιν καὶ ἐκτέλεσιν τοῦ παρόντος.

Ἐν Ἀθήναις τῆ 13 Ἀπριλίου 1968

Ἐν Ὄνόματι τοῦ Βασιλέως

**Ο ΑΝΤΙΒΑΣΙΛΕΥΣ**  
**ΓΕΩΡΓΙΟΣ ΖΩΪΤΑΚΗΣ**

Ο ΑΝΤΙΠΡΟΕΔΡΟΣ ΤΗΣ ΚΥΒΕΡΝΗΣΕΩΣ  
ΚΑΙ ΕΠΙ ΤΩΝ ΕΣΩΤΕΡΙΚΩΝ ΥΠΟΥΡΓΟΣ  
**ΣΤΥΛ. ΠΑΤΤΑΚΟΣ**

(9)

**Β. ΔΙΑΤΑΓΜΑ ΥΠ' ΑΡΙΘ. 307**

Περὶ ἐκδόσεως 4 ἀναμνηστικῶν σειρῶν γραμματοσῆμων ἦτοι: 1) Ἀθλητικῶν Ἐκδηλώσεων ἔτους 1968. 2) EUROPA — C.E.P.T. — 1968. 3) Γενικῆς Συνελεύσεως Διεθνούς Ὁμοσπονδίας Αὐτοκινήτου καὶ 4) Πολιτικῆς Ἱστορίας τῶν Ἑλλήνων.

**ΚΩΝΣΤΑΝΤΙΝΟΣ**  
**ΒΑΣΙΛΕΥΣ ΤΩΝ ΕΛΛΗΝΩΝ**

Ἐχόντες ὑπ' ὄψιν:

1. Τὸ ἀρθρον 6 τοῦ Ν. 4581)1960 («περὶ Ταχυκῆς Ἀνταπαιρέσεως» ὡς ἐτροποποιήθη διὰ τοῦ ἀρθρου 4 τοῦ Ν. 6243) 1964 («περὶ τροποποιήσεως διατάξεων τῶν Ν. 4581 καὶ 4471»).

2. Τὴν ὑπ' ἀριθ. 197)1968 γνωμοδότησιν τοῦ Συμβουλίου Ἐπικρατείας.

Προτάσει τῶν Ἡμετέρων ἐπὶ τῶν Οἰκονομικῶν καὶ Συγκοινωνικῶν Ὑπουργῶν, ἀπεφασίσαμεν καὶ διατάσσομεν:

Ἄρθρον 1.

1. Ἐκδίδεται διὰ τῆς λιθογραφικῆς μεθόδου (OFFSET) καὶ διὰ πολυχρωμίας, ἐπὶ χαρτοῦ ὕδατογραφημένου, ἀναμνηστικῆς σειράς γραμματοσῆμων τῶν Ἀθλητικῶν Ἐκδηλώσεων τοῦ ἔτους 1968, τῆς ὁποίας αἱ κλάσεις, ποσότητες καὶ παραστάσεις ὁρίζονται ὡς ἀκολούθως:

- α) Κλάσις λεπτῶν 50. Τεμάχια 2.000.000. Παραστάσις: Ἀκοντιστής.
- β) Κλάσις Δραχ. 1. Τεμάχια 4.000.000. Παραστάσις Ἄλτης.
- γ) Κλάσις Δραχ. 1.50. Τεμάχια 2.000.000. Παραστάσις: Κεφαλή Ἀπόλλωνος. Λεπτομέρεια ἐκ τοῦ ἀσώματος τοῦ ἐν Ὀλυμπία καὶ τοῦ Διός.
- δ) Κλάσις Δραχ. 2.50. Τεμάχια 4.300.000. Παραστάσις: Ἀφῆ φωτὸς ἀπὸ ἀρχαίον ἀττικὸν ἀγγεῖον.
- ε) Κλάσις Δραχ. 4. Τεμάχια 1.000.000. Παραστάσις: Συμβολικὴ τοῦ ἑορτασμοῦ τῆς «Ὀλυμπιακῆς Ἡμέρας».
- στ) Κλάσις Δραχ. 4.50. Τεμάχια 700.000. Παραστάσις: «Ὁ Δισκοβόλος» τοῦ γλύπτου Κ. Δημητριάδη.
- ζ) Κλάσις Δραχ. 6. Τεμάχια 4.000.000. Παραστάσις: Δρομῆς ἀντοχῆς.

2. Αἱ διαστάσεις τῶν γραμματοσῆμων τούτων ὁρίζονται εἰς 27X35 χιλιοστόμετρα ἀπὸ γωνίας εἰς γωνίαν τῆς ὀδοντωτῆς περιμέτρου αὐτῶν.

3. Ἐναρξῆς κυκλοφορίας τῶν ἐν λόγῳ γραμματοσῆμων θά γίνῃ τὴν 28ην Φεβρουαρίου 1968, διακοπὴ δὲ τῆς πωλήσεώς των, ὑπὸ τῶν Ταχυδρομείων ἀπὸ τῆς 1ης Μαρτίου 1969. Ταῦτα θά ἰσχύσωσι, διὰ τὴν καταβολὴν ταχυδρομικῶν τελῶν, ἐπὶ ἐννεάμηρον, εἰσέτι, ἀπὸ τῆς διακοπῆς τῆς πωλήσεώς των, διάστημα ἦτοι ἀπὸ τῆς 1ης Μαρτίου 1969, μέχρι καὶ τῆς 1ης Δεκεμβρίου 1969.

Κατὰ τὸ ἐννεάμηρον τοῦτο διάστημα, δύνανται, οἱ ἐπιθυμοῦντες, νὰ ἀνταλλάξωσιν, εἰς οἰονδήποτε Ταχυδρομεῖον, τὰ εἰς χεῖράς των τοιαῦτα γραμματοσῆμα δι' ἴσης ἀξίας ἐν χρήσει γραμματοσῆμων, ἐξαιρέσει τῶν ἀγροασθέντων, οὐχὶ διὰ ταχυδρομικῆν ἀλληλογραφίας, ἀλλὰ διὰ φιλοτελικῶς προφανῶς σκοποῦς.

Ἄρθρον 2.

1. Ἐκδίδονται διὰ τῆς λιθογραφικῆς μεθόδου (OFFSET) καὶ διὰ πολυχρωμίας, ἐπὶ χαρτοῦ ὕδατογραφημένου, αἱ κάτωθι ἀναμνηστικαὶ σειραὶ γραμματοσῆμων, ὧν αἱ κλάσεις, ποσότητες καὶ παραστάσεις ὁρίζονται ὡς ἀκολούθως:

**Α'. EUROPA — CEPT — 1968.**

- α) Κλάσις Δραχ. 2.50. Τεμάχια 4.000.000. Παραστάσις: Συμβολικὴ τῆς Ὄργανώσεως C.E.P.T. (CONFERENCE EUROPEENNE DES ADMINISTRATIONS DES POSTES ET DES TELECOMMUNICATIONS).
- β) Κλάσις Δραχ. 4.50. Τεμάχια 1.000.000. Παραστάσις: Ὁμοία τῆς τοιαύτης τῆς κλάσεως Δραχ. 2.50, ἀλλὰ εἰς διαφορετικὸν χρωματισμόν.

**Β'. Γενικῆς Συνελεύσεως Διεθνούς Ὁμοσπονδίας Αὐτοκινήτου.**

Κλάσις Δραχ. 5. Τεμάχια 800.000. Παραστάσις: Τὰ ἐμβλήματα τῆς «Διεθνούς Ὁμοσπονδίας Αὐτοκινήτου» καὶ τῆς «Ἑλληνικῆς Λέσχης Αὐτοκινήτου καὶ Περιηγήσεως».

2. Αἱ διαστάσεις τῶν ἐν λόγῳ γραμματοσῆμων ὁρίζονται εἰς 26X36.5 χιλιοστόμετρα, διὰ τὴν σειράν τῆς EUROPA — CEPT — 1968 καὶ εἰς 27X40 χιλιοστόμετρα διὰ τὴν τοιαύτην τῆς Γενικῆς Συνελεύσεως Διεθνούς Ὁμοσπονδίας Αὐτοκινήτου.

Αὗται νοοῦνται ἀπὸ γωνίας εἰς γωνίαν τῆς ὀδοντωτῆς περιμέτρου τοῦ γραμματοσῆμου.

3. Ἐναρξῆς τῆς κυκλοφορίας τῶν γραμματοσῆμων ἀμφοτέρων τῶν ὡς ἄνω σειρῶν θά γίνῃ τὴν 29ην Μαρτίου 1968, διακοπὴ δὲ τῆς πωλήσεώς των, ὑπὸ τῶν Ταχυδρομείων, ἀπὸ 30ης Μαρτίου 1969. Τὰ γραμματοσῆμα ταῦτα θά ἰσχύσωσι, διὰ τὴν καταβολὴν ταχυδρομικῶν τελῶν, ἐπὶ ἐννεάμηρον, ἀπὸ τῆς διακοπῆς τῆς πωλήσεώς των, διάστημα, ἦτοι ἀπὸ 30ης Μαρτίου 1969 μέχρι καὶ 30ης Δεκεμβρίου 1969. Κατὰ τὸ ἐν λόγῳ ἐννεάμηρον διάστημα, δύνανται, οἱ ἐπιθυμοῦντες, νὰ ἀνταλλάξωσιν, εἰς οἰονδήποτε Ταχυδρομεῖον, τὰ εἰς χεῖράς των τοιαῦτα γραμματοσῆμα, δι' ἴσης ἀξίας ἐν χρήσει γραμματοσῆμων ἐξαιρέσει τῶν ἀγροασθέντων, οὐχὶ διὰ ταχυδρο-

μησιν αλληλογραφίας, αλλά δια φιλατελικούς προφανώς σκοπούς.

Άρθρον 3.

1. Εγκρίνεται δια της λιθογραφικής μεθόδου (OFFSET) και δια πολυχρωμίας, επί χάρτου δακτυογραφημένου, αναμνηστική σειρά γραμματοσήμων της Πελευμικής Ιστορίας των Ελλήνων, της οποίας αι κλάσεις, ποσότητες και παραστάσεις ερίζονται ως ακολούθως:

- α) Κλάσις λεπτών 10. Τεμάχια 4.000.000. Παράσταση: «Γιγαντομαχία», εκ της ζωφόρου του βωμού της Περσέως.
- β) Κλάσις λεπτών 20. Τεμάχια 3.000.000. Παράσταση: «Αθήνα», εκ χαλκίνου ανάμικτος Μουσείου Περσέως.
- γ) Κλάσις λεπτών 50. Τεμάχια 3.500.000. Παράσταση: «Μέγας Αλέξανδρος», εκ γλυπτού του Μουσείου Κωνσταντινουπόλεως.
- δ) Κλάσις Δραχ. 1,50. Τεμάχια 4.500.000. Παράσταση: «Προσφορά Κωνσταντινουπόλεως», εκ ψηφιδωτού «Αγίας Σοφίας».
- ε) Κλάσις Δραχ. 2,50. Τεμάχια 6.800.000. Παράσταση: «Κων)νος Παλαιολόγος», εκ λιθογραφίας Τσόκου.
- στ) Κλάσις Δραχ. 3. Τεμάχια 2.500.000. Παράσταση: «Μισολόγγι», εκ πίνακος του Ντελακρουά.
- ζ) Κλάσις Δραχ. 4,50. Τεμάχια 1.000.000. Παράσταση: «Ο Τριλιάς» εκ πίνακος του Σιάτ.
- η) Κλάσις Δραχ. 6. Τεμάχια 700.000. Παράσταση: «Νίκη της Σαμοθράκης», εκ του όμωνόμου γλυπτού.

2. Αι διαστάσεις των γραμματοσήμων τούτων ερίζονται δια μέν τας Κλάσεις Δραχ. 0,20, 0,50 και 2,50 εις 27X40 χιλιοστάμετρα, δια δε τας τοιαύτας Δραχ. 0,10, 1,50, 3, 4,50 και 6 εις 31X43,5 χιλιοστάμετρα.

Αυται νοούνται από γωνίας εις γωνίαν της οδοντωτής περιμέτρου του γραμματοσήμου.

3. Έγκρισις κυκλοφορίας των εν λόγω γραμματοσήμων θα γίνει την 27ην Απριλίου 1968, διακοπή δε της πωλησεως των, υπό των Ταχυδρομείων, από της 28ης Απριλίου 1969. Ταυτα θα ισχύσονται, δια την καταβολήν ταχυ)κών τελών, επί έννομητων εισέτι, από της διακοπής της πωλησεως των, διαστημα, ήτοι από της 28ης Απριλίου 1969 μέχρι και της 28ης Ιανουαρίου 1970. Κατά το έννομητον τουτο διαστημα, δυνατόνται, οι επιθυμούντες, να ανταλλάξωσιν, εις οιοδήποτε Ταχυδρομείον, τα εις χείρας των τοιαύτα γραμματόσημα, δι' ίσης αξίας εν χρήσει γραμματοσήμων, εξαίρεται των αγορασθέντων, ούχ) δια ταχυδρομίσιν αλληλογραφίας, αλλά δια φιλατελικούς προφανώς σκοπούς.

Εις τούς ατόους επί των Οικονομικών και Συγκοινωνιών Υπουργούς, ανατίθεμεν την δημοσίευσιν και εκτέλεσιν του παρόντος.

Εν Αθήναις τή 25 Απριλίου 1968

Έν Όνόματι του Βασιλέως

Ο ΑΝΤΙΒΑΣΙΛΕΥΣ

ΓΕΩΡΓ. ΖΩΓΙΤΑΚΗΣ

ΟΙ ΥΠΟΥΡΓΟΙ

ΕΠΙ ΤΩΝ ΟΙΚΟΝΟΜΙΚΩΝ

ΕΠΙ ΤΩΝ ΣΥΓΚΟΙΝΩΝΙΩΝ

ΑΔΑΜ. ΑΝΔΡΟΥΤΣΟΠΟΥΛΟΣ

ΠΑΥΛ. ΤΟΤΟΜΗΣ

## Η ΔΙΕΥΘΥΝΣΙΣ ΤΟΥ ΕΘΝΙΚΟΥ ΤΥΠΟΓΡΑΦΕΙΟΥ

### ΓΝΩΣΤΟΠΟΙΕΙ ΟΤΙ:

Ἀπὸ 1 Ἰανουαρίου 1966 ἡ ἔτησις συνδρομῆ τῆς Ἐφημερίδος τῆς Κυβερνήσεως, ἡ τιμὴ τῶν τμηματικῶς πωλουμένων φύλλων αὐτῆς καὶ τὰ τέλη δημοσιεύσεως ἐν τῇ Ἐφημερίδι τῆς Κυβερνήσεως καθωρίσθησαν ὡς κάτωθι:

#### Α'. ΕΤΗΣΙΑΙ ΣΥΝΔΡΟΜΑΙ

1. Διὰ τὸ Τεύχος Α' .....	Δραχ.	400	Ἐπὶ τῷ Ταμείῳ Ἀλληλοβοηθείας Προσωπικοῦ τοῦ Ἐθνικοῦ Τυπογραφείου (ΤΑΠΕΤ) ἀναλογοῦν τὰ ἐξῆς ποσά:		
2. » » » Β' .....	»	350			
3. » » » Γ' .....	»	300			
4. » » » Δ' .....	»	500			
5. » » Τεύχος Πράξεις Νομικῶν Προσώπων Δ.Δ. κ.λ.π. ....	»	300			
6. » » Παράρτημα .....	»	200	1. Διὰ τὸ Τεύχος Α' .....	Δραχ.	20.—
7. » » Δελτίον Ἀνωνύμων Ἐταιρειῶν κ.λ.π. ....	»	750	2. » » » Β' .....	»	17,50
8. » » Δελτίον Ἐμπορικῆς καὶ Βιομηχανικῆς Ἰδιοκτησίας .....	»	200	3. » » » Γ' .....	»	15.—
9. Δι' ἅπαντα τὰ τεύχη, τὸ Παράρτημα καὶ τὰ Δελτία .....	»	2.500	4. » » » Δ' .....	»	25.—
Οἱ Δήμοι καὶ αἱ Κοινότητες τοῦ Κράτους καταβάλλουσι τὸ ἡμισίον τῶν ἀνωτέρω συνδρομῶν.			5. » » Τεύχος Πράξεις Νομικῶν Προσώπων Δημ. Δικαίου κ.λ.π. ....	»	15.—
			6. » » Παράρτημα .....	»	10.—
			7. » » Δελτίον Ἀνωνύμων Ἐταιρειῶν .....	»	37,50
			8. » » Δελτίον Ἐμπ. καὶ Βιομ. Ἰδιοκτησίας ...	»	10.—
			9. » » Δι' ἅπαντα τὰ τεύχη .....	»	125.—

#### Β' ΤΙΜΗ ΦΥΛΛΩΝ

Ἐκαστον φύλλον, μέχρις 8 σελίδων, τιμᾶται δραχ. 2, ἀπὸ 9 σελίδων καὶ ἄνω, ἐκτὸς εἰδικῶν περιπτώσεων, δραχ. 5.

#### Γ'. ΤΕΛΗ ΔΗΜΟΣΙΕΥΣΕΩΝ

<b>Γ'. Εἰς τὸ Δελτίον Ἀνωνύμων Ἐταιρειῶν καὶ Ἐταιρειῶν Περιορισμένης Εὐθύνης:</b>					
<b>Α'. Δημοσιεύματα Ἀνωνύμων Ἐταιρειῶν.</b>					
1. Τῶν δικαστικῶν πράξεων .....	Δραχ.	200	10. Τῶν περὶ παροχῆς πληρεξουσιότητος πρὸς ἀντιπροσώπευσιν ἐν Ἑλλάδι ἄλλοδαπῶν Ἐταιρειῶν .....	Δραχ.	1.000
2. Τῶν καταστατικῶν Ἀνωνύμων Ἐταιρειῶν ..	»	5.000	11. Τῶν ἀποφάσεων περὶ συγχωνεύσεως Ἀνωνύμων Ἐταιρειῶν .....	»	5.000
3. Τῶν τροποποιήσεων τῶν καταστατικῶν τῶν Ἀνωνύμων Ἐταιρειῶν .....	»	1.000	<b>Β'. Δημοσιεύματα Ἐταιρειῶν Περιορισμένης Εὐθύνης.</b>		
4. Τῶν ἀνακοινώσεων καὶ προσκλήσεων εἰς γενικὰ συνελεύσεις, ὡς καὶ τῶν κατὰ τὸ άρθρον 32 τοῦ Ν. 3221/24 γνωστοποιήσεων ..	»	500	1. Τῶν καταστατικῶν .....	Δραχ.	500
5. Τῶν ἀνακοινώσεων τῶν ὑπὸ διάλυσιν Ἀνωνύμων Ἐταιρειῶν, κατὰ τὸ Β.Δ. 20/5/1939 ..	»	100	2. Τῶν τροποποιήσεων τῶν καταστατικῶν .....	»	200
6. Τῶν ἰσολογισμῶν τῶν Ἀνωνύμων Ἐταιρειῶν ..	»	2.000	3. Τῶν ἀνακοινώσεων καὶ προσκλήσεων .....	»	100
7. Τῶν συνοπτικῶν μηνιαίων καταστάσεων τῶν Τραπεζικῶν Ἐταιρειῶν .....	»	500	4. Τῶν ἰσολογισμῶν .....	»	500
8. Τῶν ἀποφάσεων περὶ ἐγκρίσεως τιμολογίων τῶν Ἀσφαλιστικῶν Ἐταιρειῶν .....	»	300	5. Τῶν ἐκθέσεων ἐκτιμήσεως περιουσιακῶν στοιχείων .....	»	500
9. Τῶν ὑπουργικῶν ἀποφάσεων περὶ παροχῆς ἀδείας ἐπεκτάσεως τῶν ἐργασιῶν Ἀσφαλιστικῶν Ἐταιρειῶν, ὡς καὶ τῶν ἐκθέσεων περιουσιακῶν στοιχείων .....	»	2.000	<b>Π. Εἰς τὸ Δ' τεύχος καὶ Παράρτημα:</b>		
			1. Τῶν δικαστικῶν πράξεων, προσκλήσεων καὶ λοιπῶν δημοσιεύσεων .....	»	200
			2. Τῶν ἀδειῶν πωλήσεως ἰαματικῶν ὑδάτων ...	»	500
			Τὸ ὑπὲρ τοῦ Ταμείου Ἀλληλοβοηθείας Προσωπικοῦ Ἐθνικοῦ Τυπογραφείου (ΤΑΠΕΤ) καταβλητέον ποσοστὸν ἐπὶ τῶν τελῶν δημοσιεύσεων ἐν τῷ Δελτίῳ Ἀνωνύμων Ἐταιρειῶν καὶ Ἐταιρειῶν Περιορισμένης Εὐθύνης ἐν γένει ὠρίσθη εἰς 5%.		

#### Δ'. ΚΑΤΑΒΟΛΗ ΣΥΝΔΡΟΜΩΝ - ΤΕΛΩΝ ΔΗΜΟΣΙΕΥΣΕΩΝ ΚΑΙ ΠΟΣΟΣΤΩΝ Τ.Α.Π.Ε.Τ.

1. Αἱ συνδρομαὶ τοῦ ἐσωτερικοῦ καὶ τὰ τέλη δημοσιεύσεων προκαταβάλλονται εἰς τὰ Δημόσια Ταμεία ἐναντι ἀποδεικτικῶν εἰσπράξεων 3 περ. μερίμνη τοῦ ἐνδιαφερομένου, ἀποστέλλεται εἰς τὴν Ὑπηρεσίαν τοῦ Ἐθνικοῦ Τυπογραφείου.

2. Αἱ συνδρομαὶ τοῦ ἐξωτερικοῦ δύνανται ν' ἀποστέλλωνται καὶ εἰς ἀνάλογον συνάλλαγμα δι' ἐπιταγῆς ἐπ' ὄνοματι τοῦ Διευθυντοῦ τοῦ Ἐθνικοῦ Τυπογραφείου.

3. Ἡ καταβολὴ τοῦ ὑπὲρ τοῦ Τ.Α.Π.Ε.Τ. ποσοστοῦ ἐπὶ τῶν ἀνωτέρω συνδρομῶν καὶ τελῶν δημοσιεύσεων ἐνεργεῖται ἐν Ἀθήναις μὲν εἰς τὸ Ταμεῖον τοῦ Τ.Α.Π.Ε.Τ. (Κατάστημα Ἐθνικοῦ Τυπογραφείου), ἐν ταῖς λοιπαῖς δὲ πόλεσι τοῦ Κράτους εἰς τὰ Δημόσια Ταμεία, ὅπου ἀπὸ δίδεται εἰς τὸ ΤΑΠΕΤ, συμφώνως πρὸς τὰ ὀριζόμενα διὰ τῶν ὑπ' ἀριθ. 192378/3639 τοῦ ἔτους 1947 (Πολυγρ. 185) καὶ 178048/5321 31.7.65 (Πολυγρ. 139) ἐγκυκλίων διαταγῶν τοῦ Γενικοῦ Λογιστηρίου τοῦ Κράτους. Ἐπὶ συνδρομῶν ἐξωτερικοῦ, ἀποστέλλομένων δι' ἐπιταγῶν συναποστέλλεται διὰ τῶν ἐπιταγῶν καὶ τὸ ὑπέρο τοῦ ΤΑΠΕΤ ποσοστόν.

Ο ΔΙΕΥΘΥΝΤΗΣ

Θ. ΚΩΣΤΟΜΗΤΣΟΠΟΥΛΟΣ

ΕΚ ΤΟΥ ΕΘΝΙΚΟΥ ΤΥΠΟΓΡΑΦΕΙΟΥ



04003630504050008



# ΕΦΗΜΕΡΙΣ ΤΗΣ ΚΥΒΕΡΝΗΣΕΩΣ

## ΤΗΣ ΕΛΛΗΝΙΚΗΣ ΔΗΜΟΚΡΑΤΙΑΣ

ΤΕΥΧΟΣ ΤΕΤΑΡΤΟ

Αρ. Φύλλου 363

5 Απριλίου 2005

### ΠΕΡΙΕΧΟΜΕΝΑ

#### ΑΠΟΦΑΣΕΙΣ

- Έγκριση παρέκκλισης συντελεστή δόμησης στο χώρο πολιτιστικού κέντρου και υπηρεσιών του δήμου, που βρίσκεται εντός του εγκεκριμένου ρυμοτομικού σχεδίου Δήμου Παπάγου (Ν. Αττικής). ..... 1
- Καθορισμός χώρου στην εκτός σχεδίου περιοχή Δήμου Χαλανδρίου (Ν. Αττικής) για την κατασκευή Σταθμού Μετεπιβίβασης στο σταθμό «Δουκίσσης Πλακεντίας» του μετρό και καθορισμός χρήσεων γης και όρων και περιορισμών δόμησης. .... 2
- Κήρυξη ως αναδασωτέας έκτασης 25,20 στρεμ., στην θέση «Πανέικα» Δημοτικού Διαμερίσματος Κόκκινου, Δήμου Πεταλιδίου, Νομού Μεσσηνίας. .... 3
- Κήρυξη ως αναδασωτέας έκτασης 6,108 στρεμ., στην θέση «Κουκίστρα», περιοχής Δημοτικού Διαμερίσματος Χράνων, Δήμου Αίπειας, Νομού Μεσσηνίας. 4

#### ΑΠΟΦΑΣΕΙΣ

Αριθ. 12069 (1)

Έγκριση παρέκκλισης συντελεστή δόμησης στο χώρο πολιτιστικού κέντρου και υπηρεσιών του Δήμου, που βρίσκεται εντός του εγκεκριμένου ρυμοτομικού σχεδίου Δήμου Παπάγου (Ν. Αττικής).

#### Ο ΥΠΟΥΡΓΟΣ ΠΕΡΙΒΑΛΛΟΝΤΟΣ, ΧΩΡΟΤΑΞΙΑΣ ΚΑΙ ΔΗΜΟΣΙΩΝ ΕΡΓΩΝ

Έχοντας υπόψη:

1. Τις διατάξεις της παρ. 16 (εδ. β και γ) του άρθρου 27 του Ν. 2831/2000 «Τροποποίηση των διατάξεων του Ν. 1577/1985 "ΓΟΚ" και άλλες πολεοδομικές διατάξεις» (Α' 140).
2. Τις διατάξεις του άρθρου 29Α του Ν. 1558/1985 «Κυβέρνηση και Κυβερνητικά Όργανα» (Α' 137), όπως αυτό προστέθηκε με το άρθρο 27 του Ν. 2081/1992 (Α' 154) και τροποποιήθηκε με την παρ. 2α του άρθρου 1 του Ν. 2469/1997 (Α' 38).
3. Την υπ' αριθμ. 4881/19.5.2004 απόφαση του Πρωθυπουργού και του Υπουργού Περιβάλλοντος, Χωροταξίας

και Δημοσίων Έργων «Ανάθεση αρμοδιοτήτων του Υπουργού Περιβάλλοντος, Χωροταξίας και Δημοσίων Έργων στους Υφυπουργούς Περιβάλλοντος, Χωροταξίας και Δημοσίων Έργων» (Β' 754).

4. Την υπ' αριθμ. 105/2003 γνωμοδότηση του δημοτικού συμβουλίου Παπάγου.

5. Την από 11.10.2004 εισήγηση της Διεύθυνσης Πολεοδομικού Σχεδιασμού.

6. Την υπ' αριθμ. 273/2004 γνωμοδότηση του Κεντρικού Συμβουλίου Χωροταξίας Οικισμού και Περιβάλλοντος.

7. Το γεγονός ότι από τις κανονιστικές διατάξεις αυτής της απόφασης δεν προκαλείται δαπάνη σε βάρος του κρατικού προϋπολογισμού και του προϋπολογισμού του οικείου Ο.Τ.Α., αποφασίζουμε:

1. Εγκρίνεται κατά παρέκκλιση συντελεστή δόμησης ένα και σαράντα πέντε εκατοστά (1,45) σε τμήμα του Ο.Τ. 188ζ του εγκεκριμένου ρυμοτομικού σχεδίου του Δήμου Παπάγου (Ν. Αττικής) και ειδικότερα στο χώρο πολιτιστικού κέντρου και υπηρεσιών του δήμου, που καθορίστηκε με το από 22.2.2002 Π.Ε/γμα (Δ' 193).

2. Η ισχύς της παρούσας απόφασης αρχίζει από τη Δημοσίευσή της στην Εφημερίδα της Κυβερνήσεως.

Η απόφαση αυτή να δημοσιευθεί στην Εφημερίδα της Κυβερνήσεως

Αθήνα, 22 Μαρτίου 2005

Ο ΥΠΟΥΡΓΟΣ

ΓΕΩΡΓΙΟΣ ΣΟΥΦΛΙΑΣ

Αριθ. 11765 (2)

Καθορισμός χώρου στην εκτός σχεδίου περιοχή Δήμου Χαλανδρίου (Ν. Αττικής) για την κατασκευή Σταθμού Μετεπιβίβασης στο σταθμό «Δουκίσσης Πλακεντίας» του μετρό και καθορισμός χρήσεων γης και όρων και περιορισμών δόμησης.

#### Ο ΥΠΟΥΡΓΟΣ ΠΕΡΙΒΑΛΛΟΝΤΟΣ, ΧΩΡΟΤΑΞΙΑΣ ΚΑΙ ΔΗΜΟΣΙΩΝ ΕΡΓΩΝ

Έχοντας υπόψη:

1. Τις διατάξεις του άρθρου 9 (παρ. 1 έως 5) του Ν. 3010/2002 «Εναρμόνιση του Ν. 1650/1986 με τις οδηγίες 97/11 Ε.Ε. και 96/61 Ε.Ε., κ.ά.» (Α' 91).
2. Τις διατάξεις του άρθρου 29Α του Ν. 1558/1985 «Κυ-

βέρνηση και Κυβερνητικά Όργανα» (Α' 137), που προστέθηκε με το άρθρο 27 του Ν. 2081/1992 (Α' 154) και τροποποιήθηκε με την παρ. 2α του άρθρου 1 του Ν. 2469/1997 (Α' 38).

3. Τις υπ' αριθμ. 26499/21.9.2004 και 26617/7.10.2004 αιτήσεις της ΑΤΤΙΚΟ ΜΕΤΡΟ Α.Ε.

4. Την 1/συν. 24/1.12.2004 γνωμοδότηση της Εκτελεστικής Επιτροπής του Οργανισμού Αθήνας.

5. Το γεγονός ότι από τις κανονιστικές διατάξεις αυτής της απόφασης δεν προκαλείται δαπάνη σε βάρος του κρατικού προϋπολογισμού και του προϋπολογισμού του οικείου Ο.Τ.Α., αποφασίζουμε:

1. Καθορίζεται χώρος στην εκτός σχεδίου περιοχή δήμου Χαλανδρίου (Ν. Αττικής) για την κατασκευή Σταθμού Μετεπιβίβασης στο σταθμό «Δουκίσσης Πλακεντίας» του μετρό, έκτασης 42.882,82 τ.μ., όπως φαίνεται με στοιχεία Α Β Γ Δ Ε Ζ Η Θ Κ Λ Μ Ν Π Ρ Σ Τ Υ Α στο σχετικό πρωτότυπο τοπογραφικό διάγραμμα σε κλίμακα 1:500, που θεωρήθηκε από τον Προϊστάμενο της Διεύθυνσης Τοπογραφικών Εφαρμογών με την υπ' αριθμ. 11765/2005 πράξη του και που αντίτυπό του σε φωτοσμίκρυνση δημοσιεύεται με την παρούσα απόφαση.

2. Στον παραπάνω χώρο επιτρέπονται οι εξής χρήσεις:

α. Στη θέση που φαίνεται στο διάγραμμα της παραγράφου 1, περικλειόμενη με μπλέ γραμμή: υπόγειος χώρος στάθμευσης - εναπόθεσης των συρμών του μετρό.

β. Στη θέση που φαίνεται στο ίδιο διάγραμμα περικλειόμενη με κόκκινη γραμμή: γραφεία, καταστήματα και βοηθητικές εγκαταστάσεις.

γ. Στη θέση που φαίνεται στο ίδιο διάγραμμα με στοιχεία α θ κ λ μ ν γ β α: σταθμός λεωφορείων.

δ. Στη θέση που φαίνεται στο ίδιο διάγραμμα περικλειόμενη με μαύρη γραμμή και στοιχεία β γ δ ε ζ η θ κ λ β: οι χρήσεις που προβλέπονται στην παράγραφο 3 του άρθρου 9 του Ν. 3010/2002.

ε. Δημόσιοι και ιδιωτικοί χώροι στάθμευσης.

3. Οι όροι και περιορισμοί δόμησης του χώρου, που καθορίζεται με την παράγραφο 1 της παρούσας, ορίζονται ως εξής:

α. συντελεστής δόμησης: οκτώ δέκατα (0,8)

β. ποσοστό κάλυψης: σαράντα τοις εκατό (40%) της επιφάνειάς του

γ. μέγιστο επιτρεπόμενο ύψος των ανεγερθησομένων κτιρίων: δεκαοκτώ (18,00) μέτρα

Για το κτίριο που θα ανεγερθεί στη θέση που περιγράφεται στην παράγραφο 2β της παρούσας, ως αφετηρία μέτρησης του ύψους αυτού θεωρείται η στάθμη της οδού Παναγούλη.

4. Τη δημιουργία των απαραίτητων οδικών προσβάσεων για τις προαναφερόμενες χρήσεις.

5. Η ισχύς της παρούσας απόφασης αρχίζει από τη δημοσίευσή της στην Εφημερίδα της Κυβερνήσεως.

Η απόφαση αυτή να δημοσιευθεί στην Εφημερίδα της Κυβερνήσεως

Αθήνα, 21 Μαρτίου 2005

Ο ΥΠΟΥΡΓΟΣ

**ΓΕΩΡΓΙΟΣ ΣΟΥΦΛΙΑΣ**





F									
E									
D									
C									
B									
A									
ΑΝΘ. ΠΡΩΤ.	ΜΕΛΟΣ	ΣΤΑΘ.	ΕΠΙΣ.	ΕΚΔΤ.	ΠΡΟΒΛΕΨΗ	ΠΡΩΤ. ΣΤΑΘ.	ΠΕΡΙΓΡΑΦΗ / DESCRIPTION	ΣΤΑΘΙΟΝ / APPROVED	

**ΑΤΤΙΚΟ ΜΕΤΡΟ Α.Ε.** ΜΕΤΡΟ ΑΘΗΝΩΝ

ΕΡΓΟ: ΣΤΑΘΜΟΣ ΜΕΤΕΠΙΒΑΣΗΣ "ΔΟΥΚΗΣ ΠΛΑΚΕΝΤΙΑΣ"

ΤΟΠΟΓΡΑΦΙΚΟ ΔΙΑΓΡΑΜΜΑ ΟΙΚΟΠΕΔΟΥ (ΑΒΓΔΕΖΗΘΚΛΜΝΞΠΡΤΥΦΧΑ) ΣΤΑΘΜΟΣ ΜΕΤΕΠΙΒΑΣΗΣ

ΑΡΙΘΜΟΣ ΔΕΛΤΑ	ΚΑΛΩΣ	ΗΜΕΡΟΜΗΝΙΑ	ΣΕΛΑ
3 2 1 5 4 3 2 1 5 4 0 0 1 1 A	1:500	ΙΟΥΝΙΟΣ 2004	
ΑΡΧΟΣ ΜΕΛΕΤΗΣ	ΕΛΕΥΘΕΡΙΟΣ	ΑΡΧΟΣ	32X5XAWZ155001A.DWG
ΕΠΙΧΕΙΡΗΣΗ	ΤΕΧΝΙΚΗ ΑΝΑΦΟΡΑ	ΕΡΓΟ	

ΥΠΟΥΡΓΕΙΟ  
 ΠΡΟΤΑΣΕΩΝ ΚΑΙ ΚΑΤΑΣΤΑΣΕΩΣ  
 ΚΑΙ ΚΑΤΑΣΤΑΣΕΩΣ  
 ΤΩΝ ΕΡΓΩΝ  
 ΕΡΓΟ: ΣΤΑΘΜΟΣ ΜΕΤΕΠΙΒΑΣΗΣ  
 "ΔΟΥΚΗΣ ΠΛΑΚΕΝΤΙΑΣ"  
 ΔΙΑΓΡΑΜΜΑ ΟΙΚΟΠΕΔΟΥ  
 ΑΝΤΙΣΤΑΣΗ: 1/500  
 ΗΜΕΡΟΜΗΝΙΑ: ΙΟΥΝΙΟΣ 2004  
 ΑΡΧΟΣ ΜΕΛΕΤΗΣ: ΕΛΕΥΘΕΡΙΟΣ  
 ΑΡΧΟΣ: 32X5XAWZ155001A.DWG  
 ΕΠΙΧΕΙΡΗΣΗ: ΤΕΧΝΙΚΗ ΑΝΑΦΟΡΑ

Επισημάνσεις για το έργο  
 σύμφωνα με το άρθρο 11  
 του Ν. 2291/1994



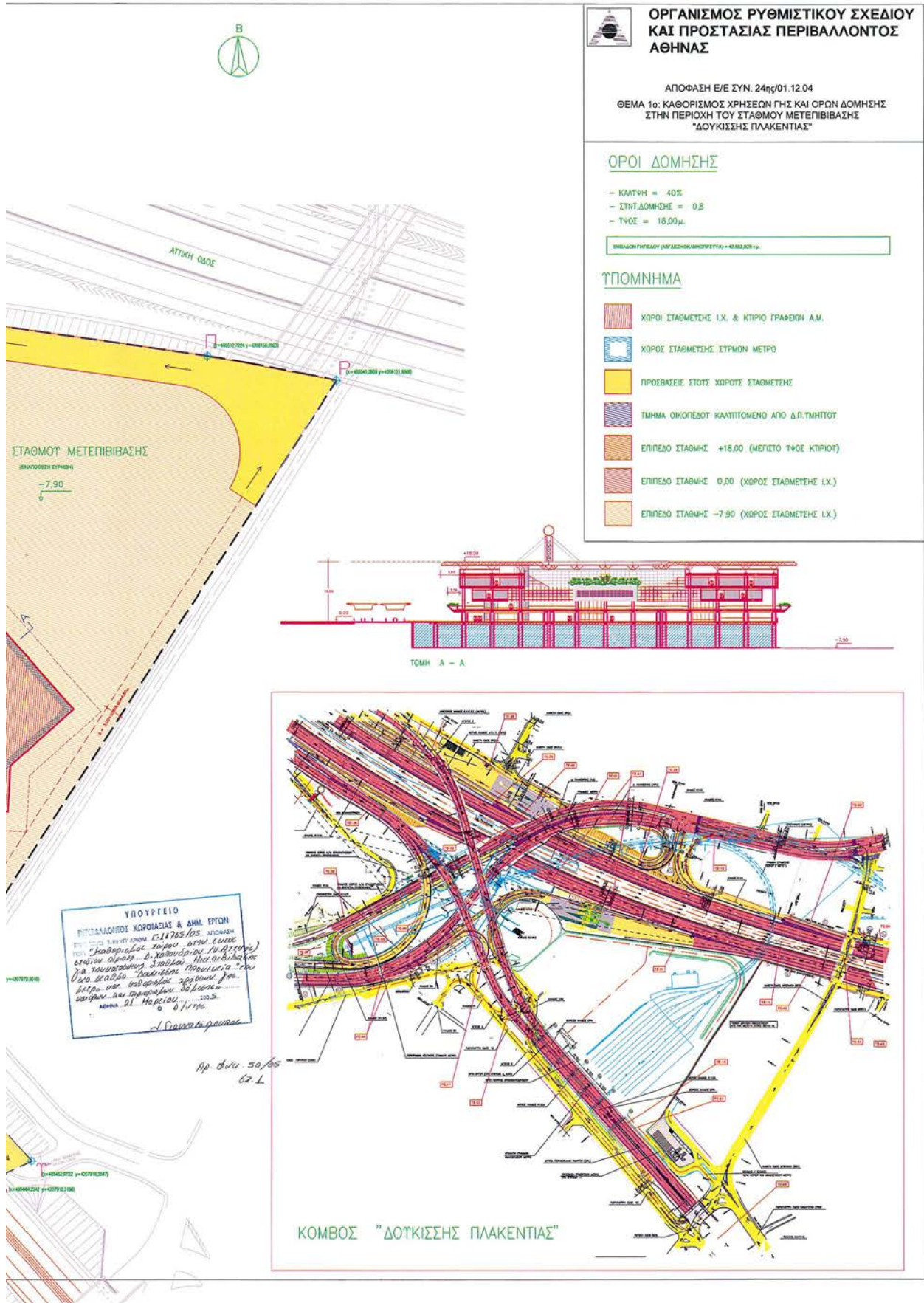



Αριθ. 1063

(3)

Κήρυξη ως αναδασωτέας έκτασης 25,20 στρεμ., στην θέση «Πανέικα» Δημοτικού Διαμερίσματος Κόκκινου, Δήμου Πεταλιδίου, Νομού Μεσσηνίας.

Η ΓΕΝΙΚΗ ΓΡΑΜΜΑΤΕΑΣ  
ΠΕΡΙΦΕΡΕΙΑΣ ΠΕΛΟΠΟΝΝΗΣΟΥ

Έχοντας υπόψη:

1. Τις δ/ξεις του Π.Δ. 51/1987 «Καθορισμός των Περιφερειών της Χώρας για το σχεδιασμό κ.λπ. της περιφερειακής Ανάπτυξης».

2. Τις δ/ξεις των άρθρων 1 παρ. 1 και 2, 2 παρ. 1 εδ. δ', 5 παρ. 3B, 6 παρ. 7 και 7 παρ. 2 του Ν. 2503/1997 «Διοίκηση, Οργάνωση, Στελέχωση της Περιφέρειας κ.λπ.».

3. Τις δ/ξεις των άρθρων 24 παρ. 1 και 117 παρ.3 του Συντάγματος.

4. Τις δ/ξεις του Ν. 998/1979 «περί προστασίας των δασών κ.λπ.» και ειδικότερα:

α) του άρθρου 41 παρ. 1

β) του άρθρου 38 παρ. 1.

5. Τις δ/γές του Υπουργείου Γεωργίας με αριθμ.:

α) 160417/1180/8.7.1980,

β) 182447/3049/24.9.1980.

6. Τις διατάξεις του Ν. 3208/2003 «Προστασία των δασικών οικοσυστημάτων, κατάρτιση δασολογίου, ρύθμιση εμπραγμάτων δικαιωμάτων επί δασών και δασικών εν γένει εκτάσεων και άλλες διατάξεις».

7. Την αριθμ. 1422/22.2.2005 πρόταση του Δασαρχείου Καλαμάτας περί κηρύξεως αναδασωτέας, της αναφερομένης στο θέμα έκτασης, αποφασίζουμε:

Κηρύσσουμε ως αναδασωτέα, με σκοπό την προστασία για την επαναδημιουργία της δασικής βλάστησης αποτελούμενης από είδη σχίνου, ασφαλάχτρου, αφάνας & πουρναριού σε ποσοστό 40% που καταστράφηκε από πυρκαγιά στις 23.11.2004 την δημόσια δασική έκταση, εμβαδού είκοσι πέντε στρεμμάτων και διακοσίων τετραγωνικών μέτρων, (25,20 στρεμ. ) που βρίσκεται στην θέση «Πανέικα» περιοχής Δημοτικού Διαμερίσματος Κόκκινου Δήμου Πεταλιδίου, του Νομού Μεσσηνίας και προσδιορίζεται ως εξής: Α, Β, Γ, Δ,..... Β1, Γ1 & Α και έχει όρια:

Ανατολικά: Με αγροτική οδό.

Δυτικά: Με δημόσια δασική έκταση.

Βόρεια: Με αγροτική οδό και πέραν της οποίας δημόσια δασική έκταση.

Νότια: Με δημόσια δασική έκταση και με χέρσο αγρό.

Όπως φαίνεται στο συνημμένο διάγραμμα κλίμακας 1:2.000 που συντάχθηκε από τον Δασοπόνο του Δασαρχείου Καλαμάτας Βασίλειο Κυριακόπουλο και εντοπίζεται στο απόσπασμα Φύλλο Χάρτου «Κορώνης» κλίμακας 1:50.000 και αποτελεί αναπόσπαστο μέρος της απόφασης αυτής. Προβλέπεται φυσική αναγέννηση της δασικής βλάστησης που καταστράφηκε.

Η απόφαση αυτή να δημοσιευθεί στην Εφημερίδα της Κυβερνήσεως.

Τρίπολη, 22 Μαρτίου 2005

Η Γενική Γραμματέας Περιφέρειας  
ΑΓΓΕΛΑ ΑΒΟΥΡΗ

ΤΟΠΟΓΡΑΦΙΚΟ ΔΙΑΓΡΑΜΜΑ ΔΗΜΟΣΙΑΣ ΔΑΣΙΚΗΣ ΕΚΤΑΣΗΣ ΣΤΗ ΘΕΣΗ "ΠΑΝΕΪΚΑ"  
ΟΙΚΙΣΜΟΥ ΠΑΝΕΪΚΩΝ ΔΗΜΟΤΙΚΟΥ ΔΙΑΜΕΡΙΣΜΑΤΟΣ ΚΟΚΚΙΝΟΥ ΔΗΜΟΥ ΠΕΤΑΛΙΔΙΟΥ  
ΠΟΥ ΚΑΝΚΕ ΣΤΙΣ 23-11-2004.

Κλίμακα 1:2.000

Εμβαδόν Α,Β,Γ,.....Ψ,Ω,Α1,Β1,Γ1,Α = 25,2 στρμ.

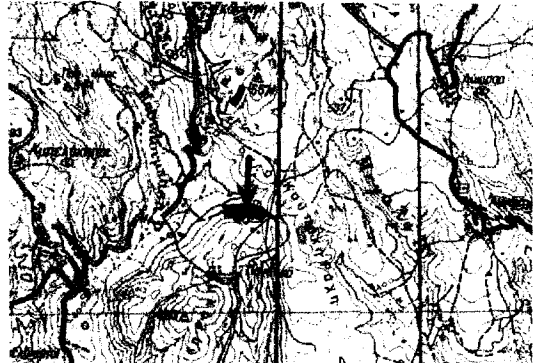

Αεροφωτογράμμο φ.Χ. Κορώνης  
Κλίμακα 1:50000  
Γ/Σ 1993

**ΕΘΝΙΚΟ ΓΥΠΟΓΡΑΦΕΙΟ**  
Για τεχνικούς λόγους στο σχεδιάγραμμα  
έγινε σμίκρυνση κατά ποσοστό 78 %

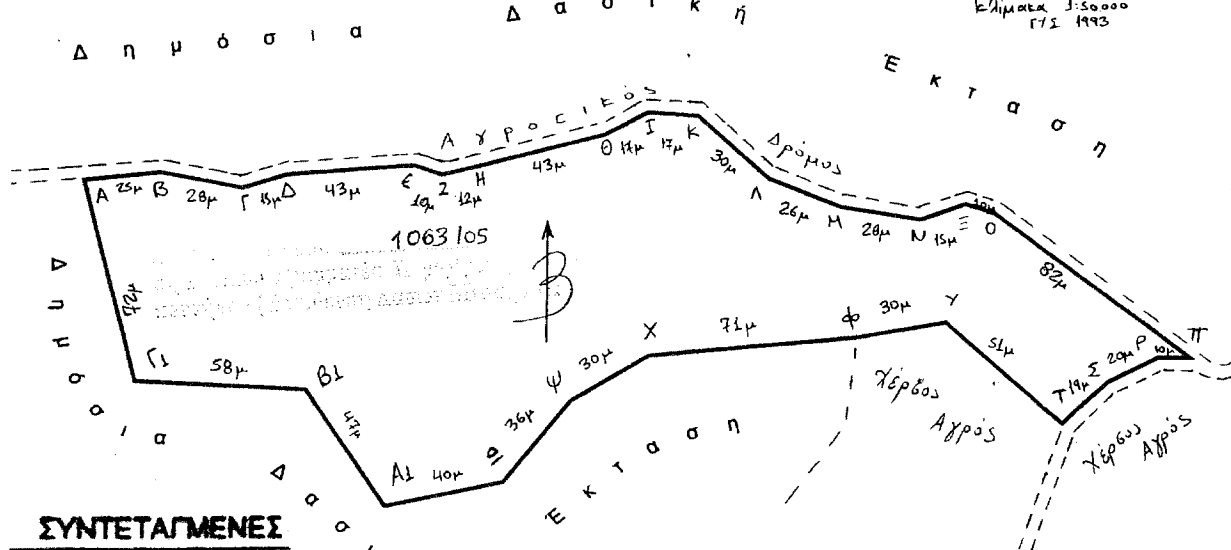

**ΣΥΝΤΕΤΑΓΜΕΝΕΣ**

ΚΟΡΥΦΗ	Χ	Ψ
Α	308 348	4085915
Β	308 373	4085918
Γ	308 400	4085913
Δ	308 416	4085917
Ε	308 458	4085921
Ζ	308 468	4085917
Η	308 480	4085920
Θ	308 522	4085931
Ι	308 537	4085939
Κ	308 554	4085938
Λ	308 578	4085916
Μ	308 602	4085907
Ν	308 629	4085902
Ξ	308 645	4085908
Ο	308 655	4085904
Π	308 720	4085855
Ρ	308 709	4085855
Σ	308 692	4085846
Τ	308 677	4085832
Υ	308 638	4085866
Φ	308 608	4085861
Χ	308 537	4085854
Ψ	308 511	4085839
Ω	308 488	4085810
Α1	308 448	4085802
Β1	308 422	4085842
Γ1	308 364	4085845

Καλαμάτα 18-2/2005  
Ο Δασάρχης Καλαμάτας

*[Signature]*  
Δασάρχης

Καλαμάτα 15-2-2005

Ο Συντάκτης

*[Signature]*  
Βασ. Καρκαβίτσος  
Δασολόγος

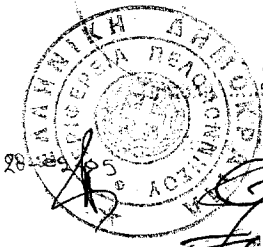

*[Signature]*  
Κωνσταντίνος Κίμων

Αριθ. 1062

(4)

Κήρυξη ως αναδασωτέας έκτασης 6,108 στρεμ., στην θέση «Κουκίστρα», περιοχής Δημοτικού Διαμερίσματος Χράνων, Δήμου Αίπειας, Νομού Μεσσηνίας.

Η ΓΕΝΙΚΗ ΓΡΑΜΜΑΤΕΑΣ  
ΠΕΡΙΦΕΡΕΙΑΣ ΠΕΛΟΠΟΝΝΗΣΟΥ

Έχοντας υπόψη:

1. Τις δ/ξεις του Π.Δ. 51/1987 «Καθορισμός των Περιφερειών της Χώρας για το σχεδιασμό κ.λπ. της περιφερειακής Ανάπτυξης».

2. Τις δ/ξεις των άρθρων 1 παρ. 1 και 2, 2 παρ. 1 εδ. δ1, 5 παρ. 3β, 6 παρ. 7 και 7 παρ. 2 του Ν. 2503/1997 «Διοίκηση, Οργάνωση, Στελέχωση της Περιφέρειας κ.λπ.».

3. Τις δ/ξεις των άρθρων 24 παρ. 1 και 117 παρ. 3 του Συντάγματος.

4. Τις δ/ξεις του Ν. 998/1979 «περί προστασίας των δασών κ.λπ.» και ειδικότερα:

α) του άρθρου 41 παρ. 1 όπως συμπληρώθηκε από τις διατάξεις του άρθρου 1 παρ.8 του Ν. 3208/23.12.2003 και β) του άρθρου 38 παρ. 1.

5. Τις δ/γές του Υπουργείου Γεωργίας με αριθμ.:

α) 160417/1180/8.7.1980,

β) 182447/3049/24.9.1980.

6. Τις διατάξεις του Ν. 3208/2003 «Προστασία των δασικών οικοσυστημάτων, κατάρτιση δασολογίου, ρύθμιση εμπραγμάτων δικαιωμάτων επί δασών και δασικών εν γένει εκτάσεων και άλλες διατάξεις».

7. Την υπ' αριθμ. 1328/18.2.2005 πρόταση του Δασαρχείου Καλαμάτας περί κηρύξεως αναδασωτέας, της αναφερομένης στο θέμα έκτασης, αποφασίζουμε:

Κηρύσσουμε ως αναδασωτέα, με σκοπό την προστασία για την επαναδημιουργία της δασικής βλάστησης αποτελούμενης από άτομα πουρναριού, σχίνου, και ασφαλάχτρου, με πυκνότητα 70% που καταστράφηκε από παράνομη εκχέρωση σταδιακά από το έτος 1997 έως το έτος 1999 την δημόσια δασική έκταση, εμβαδού έξι στρεμμάτων και εκατόν οκτώ τετραγωνικών μέτρων (6,108 στρεμ.) που βρίσκεται στη θέση «Κουκίστρα», περιοχής Δημοτικού Διαμερίσματος Χράνων, Δήμου Αίπειας του Νομού Μεσσηνίας προσδιορίζεται ως εξής: 25, Α, Β, 47,46, 45, 44,... 27, 26 & 25 και έχει όρια:

Ανατολικά: Με ελαιόκτημα Τσαμπούκου Αγγέλου.

Δυτικά: Γεωργική έκταση (σχετ: η υπ' αριθμ. 3058/19.5.2003 πρ. χαρ.).

Βόρεια: Γεωργική έκταση (σχετ: η υπ' αριθμ. 3058/19.5.2003 πρ. χαρ.).

Νότια: Δημόσια δασική έκταση.

Όπως φαίνεται στο συννημένο τοπογραφικό διάγραμμα κλίμακας 1:1000 που συντάχθηκε από τον Δασοπόνο του Δασαρχείου Καλαμάτας Βασίλειο Κυριακόπουλο και εντοπίζεται στο απόσπασμα Φύλλου Χάρτη «Κορώνης» της Γ.Υ.Σ. σε κλίμακας 1:50.000 και αποτελεί αναπόσπαστο μέρος της απόφασης αυτής. Προβλέπεται φυσική αναγέννηση της δασικής βλάστησης που καταστράφηκε.

Η απόφαση αυτή να δημοσιευθεί στην Εφημερίδα της Κυβερνήσεως.

Τρίπολη, 22 Μαρτίου 2005

Η Γενική Γραμματέας Περιφέρειας  
ΑΓΓΕΛΑ ΑΒΟΥΡΗ

ΤΟΠΟΓΡΑΦΙΚΟ ΔΙΑΓΡΑΜΜΑ ΔΗΜΟΤΙΑΣ ΙΔΑΣ ΚΕΝΣ ΕΚΤΑΣΗΣ 3271 ΘΕΣΗ "ΕΡΥΚΙΣΤΡΑ" ΔΗΜΟΣ ΔΙΑΜΕΡ ΧΡΑΝΩΝ ΔΗΜΟΣ ΑΝΑΤΟΛ. ΠΟΥ ΕΚΧΕΡΙΣΘΗΚΕ ΠΑΡΑΝΟΜΑ ΑΠΟ ΤΟΥΣ 1) ΓΡΑΜΜΗ ΚΑΛΟΓΕΡΟΠΟΥΛΟΥ ΤΟΥ ΣΕΡΡΑΤΗ ΚΑΤΙΝΟ ΑΥΣΤΡΑΛΙΑΣ 2) ΑΝΔΡΕΑ ΣΙΓΓΕΡΟΥ ΚΑΙΝΤ ΚΑΤΙΝΟ ΓΕΡΜΑΝΙΑΣ 3) ΑΛΦΟΝΣΟ ΧΕΡΜΑΝ ΚΡΑΜΕΡ ΚΑΤΙΝΟ ΓΕΡΜΑΝΙΑΣ

Κλίμακα 1:1000  
 Εμβαδόν 25,26,27, ..., 45,46,47, 48, 25 = 6,108 στρμ

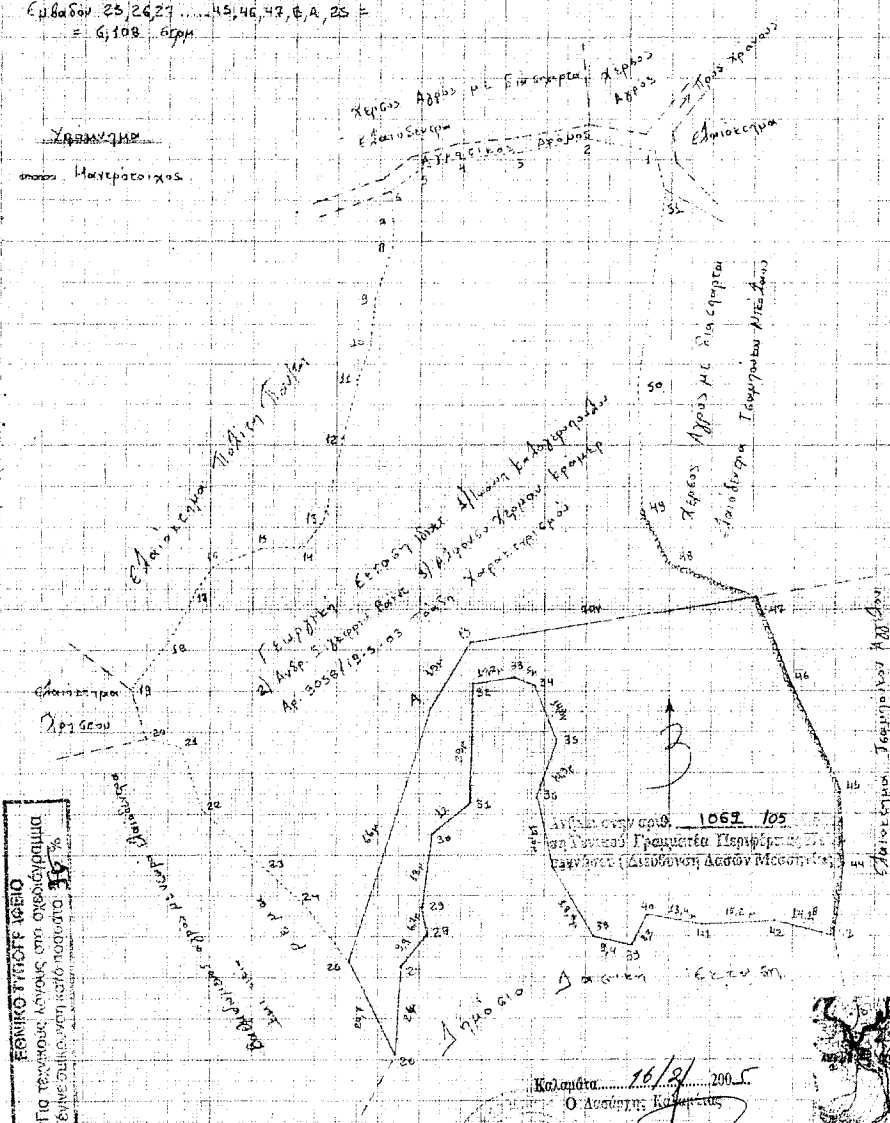

ΣΥΝΤΕΤΑΓΜΕΝΕΣ ΚΟΡΥΦΩΝ

1	314262.86	4086673.19
2	314247.05	4086675.48
3	314230.31	4086671.77
4	314217.36	4086670.22
5	314207.16	4086667.31
6	314200.39	4086661.69
7	314201.11	4086654.46
8	314200.95	4086647.92
9	314197.33	4086635.97
10	314196.66	4086625.31
11	314194.01	4086616.57
12	314190.93	4086601.59
13	314186.86	4086581.57
14	314182.87	4086575.51
15	314172.43	4086574.75
16	314160.77	4086570.21
17	314158.87	4086563.94
18	314150.43	4086550.62
16	314142.86	4086539.49
20	314145.87	4086527.45
21	314154.21	4086525.46
22	314160.07	4086509.76
23	314175.64	4086496.10
24	314183.81	4086488.35
25	314195.38	4086474.12
26	314206.83	4086452.21
27	314207.80	4086473.25
28	314213.83	4086481.18
29	314211.95	4086487.64
30	314214.17	4086505.52
31	314222.89	4086513.61
32	314222.60	4086542.55
33	314232.60	4086544.31
34	314237.36	4086542.74
35	314243.17	4086529.15
36	314238.74	4086515.00
37	314242.89	4086497.91
38	314252.78	4086481.92
39	314261.97	4086479.91
40	314265.36	4086467.54
41	314278.54	4086485.37
42	314295.69	4086466.49
43	314309.51	4086482.91
44	314311.50	4086500.44
45	314310.44	4086518.74
46	314298.23	4086545.33
47	314290.06	4086565.91
48	314268.80	4086573.61
49	314262.17	4086586.37
50	314260.26	4086616.51
51	314265.45	4086663.94

ΕΘΝΙΚΟ ΤΥΠΟΓΡ. ΚΕΝΤΡΟ  
 Για τεχνικούς λόγους στη σχεδίαση  
 έγινε χρήση ενός κατά ποσοστό 15%

Καλιμάτα 14-7-2003  
 Ο Συναρκτής

*[Signature]*  
 Δασ. Αρχηγός

Καλιμάτα 16/2/2005  
 Ο Δασάρχης Καλιμάτας

*[Signature]*  
 Αργύρος Σωτηρόπουλος  
 Δασολόγος

24/02/05  
 ΠΑΡΑΓΙΤΗΣ ΚΑΡΑΜΑΤΣΟΣ  
 ΔΑΣΟΛΟΓΟΣ ΜΕ Α' ΒΑΘΜΟ

22/3/2005  
 Γενική Γραμματέας  
 Περιφέρειας Πελοποννήσου

Αγγέλα Αβούρη

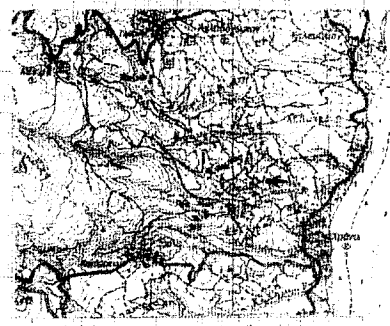

Αεροφωτογράμ. φ. 7 Καλιμάτα  
 Καλιμάτα 1:150,000  
 572 1992



# ΕΦΗΜΕΡΙΣ ΤΗΣ ΚΥΒΕΡΝΗΣΕΩΣ

## ΤΗΣ ΕΛΛΗΝΙΚΗΣ ΔΗΜΟΚΡΑΤΙΑΣ

ΑΘΗΝΑ  
5 ΙΟΥΝΙΟΥ 1992

ΤΕΥΧΟΣ ΠΡΩΤΟ

ΑΡΙΘΜΟΣ ΦΥΛΛΟΥ  
94

ΝΟΜΟΣ ΥΠ' ΑΡΙΘ. 2052

*Μέτρα για την αντιμετώπιση του νέφους και πολεοδομικές ρυθμίσεις.*

**Ο ΠΡΟΕΔΡΟΣ  
ΤΗΣ ΕΛΛΗΝΙΚΗΣ ΔΗΜΟΚΡΑΤΙΑΣ**

Εκδίδομε τον ακόλουθο νόμο που ψήφισε η Βουλή:

**ΚΕΦΑΛΑΙΟ Α'  
ΔΙΑΤΑΞΕΙΣ ΓΙΑ ΤΑ ΟΧΗΜΑΤΑ**

**Άρθρο 1  
Αυτοκίνητα αντιρρυπαντικής τεχνολογίας**

1. Η παρ. 1 του άρθρου 38 του ν.1882/1990 (ΦΕΚ 43 Α') αντικαθίσταται ως εξής:

"1. Τα καινούργια αυτοκίνητα αντιρρυπαντικής τεχνολογίας, τα οποία προορίζονται να κυκλοφορήσουν ως επιβατηγά δημόσιας χρήσης και χρησιμοποιούν ως καύσιμο αμόλυβδη βενζίνη ή πετρέλαιο εσωτερικής καύσης, απαλλάσσονται από τον ειδικό φόρο κατανάλωσης.

Επίσης απαλλάσσονται από τον ειδικό φόρο κατανάλωσης τα αυτοκίνητα του προηγούμενου εδαφίου, εφόσον κατά τον τελωνισμό τους φέρουν και συσκευή για τη χρησιμοποίηση υγραερίου, ως εναλλακτικού ή αποκλειστικού καυσίμου.

2. α) Οι διατάξεις των παρ. 1 και 2 του άρθρου 37, των άρθρων 39 και 41 του ν. 1882/1990, καθώς και αυτές των παρ. 1,3,5,6 και 7 του άρθρου 20 του ν. 1921/1991 (ΦΕΚ 12 Α') εφαρμόζονται ανάλογα και για τα αντιρρυπαντικής τεχνολογίας καινούργια πετρελαιοκίνητα επιβατηγά αυτοκίνητα ιδιωτικής χρήσης, που θα κυκλοφορούν εκτός των περιοχών Αθηνών, Πειραιώς και περιχώρων και Θεσσαλονίκης όπως οι περιοχές αυτές καθορίζονται με το άρθρο 1 του ν.1437/1984 (ΦΕΚ 59 Α').

β) Ο προβλεπόμενος από τις διατάξεις του άρθρου 3 του ν.1477/1984 (ΦΕΚ 144 Α') και του άρθρου 3 του ν.1872/1990 (ΦΕΚ 18 Α') ειδικός φόρος κατανάλωσης εισπράττεται μειω-

μένος κατά 50% προκειμένου περί καινούργιών αντιρρυπαντικής τεχνολογίας πετρελαιοκίνητων φορτηγών αυτοκινήτων ιδιωτικής χρήσης μικτού βάρους μέχρι 3,5 τόννους, που θα κυκλοφορούν στις ίδιες περιοχές του προηγούμενου εδαφίου. Η ίδια μείωση του ειδικού φόρου κατανάλωσης εφαρμόζεται και για τα καινούργια αντιρρυπαντικής τεχνολογίας φορτηγά αυτοκίνητα δημόσιας χρήσης και βενζινοκίνητα φορτηγά αυτοκίνητα ιδιωτικής χρήσης μικτού βάρους μέχρι και 3,5 τόννους ανεξαρτήτως της περιοχής που θα κυκλοφορούν. Οι διατάξεις των άρθρων 39 και 41 του ν. 1882/1990 εφαρμόζονται ανάλογα και για τα αυτοκίνητα του παρόντος εδαφίου (β).

3. Μετά την παρ. 3 του άρθρου 4 του ν. 1788/1988 (ΦΕΚ 131 Α') προστίθεται εδάφιο ως εξής :

"Επίσης κατ' εξαίρεση της παραγράφου 1, επιτρέπεται η αρχική θέση σε κυκλοφορία πετρελαιοκίνητων επιβατηγών αυτοκινήτων δημόσιας χρήσης μικτού βάρους μέχρι και 2,5 τόννους, εφόσον έχουν χαρακτηριστεί ως αντιρρυπαντικής τεχνολογίας."

4. Η παρ. 4 του άρθρου 37 του ν.1882/1990 αντικαθίσταται ως εξής:

"Ως αντιρρυπαντικής τεχνολογίας αυτοκίνητα, μικτού βάρους μέχρι και 3,5 τόννους, εκ κατασκευής νοούνται:

α) τα βενζινοκίνητα ή υγραεριοκίνητα εφόσον οι εκπομπές ρύπων των καυσαερίων τους, κατά την έγκριση τύπου, ικανοποιούν τις απαιτήσεις των οδηγιών 88/76/ΕΟΚ (L36/1988), 88/436/ΕΟΚ (L214/1988) και 89/458/ΕΟΚ (L226/1989) ή τις απαιτήσεις της οδηγίας 91/441/ΕΟΚ (L242/1991),

β) τα πετρελαιοκίνητα εφόσον οι εκπομπές ρύπων των καυσαερίων τους, κατά την έγκριση τύπου, ικανοποιούν τις απαιτήσεις της οδηγίας 91/441/ΕΟΚ,

γ) μετά την 1/1/1993 ως αντιρρυπαντικής τεχνολογίας καινούργια αυτοκίνητα, μικτού βάρους μέχρι και 3,5 τόννους, χαρακτηρίζονται εκείνα τα οποία κατά την έγκριση τύπου ικανοποιούν γενικώς τις απαιτήσεις που προβλέπονται από την οδηγία 91/441/ΕΟΚ.

5. Από 1/10/93 οι πετρελαιοκίνητες των λεωφορείων, καθώς και των φορτηγών αυτοκινήτων με μικτό βάρος

μεγαλύτερο από 3,5 τόννους, καινούργων ή μεταχειρισμένων, για τη χορήγηση πρώτης άδειας κυκλοφορίας πρέπει να έχουν λάβει έγκριση τύπου κατά την οδηγία 91/542/ΕΟΚ (L295/1991), με βάση την οποία οι εκπομπές ρύπων των καυσαερίων δεν πρέπει να υπερβαίνουν τις παρακάτω τιμές:

μάζα CO:	4,5 (g/kwh)
μάζα HC:	1,1 (g/kwh)
μάζα NOx:	8,0 (g/kwh)
μάζα σωματιδίων:	0,36 (g/kwh)

6. Στις περιοχές Αθηνών, Πειραιώς και περιχώρων και Θεσσαλονίκης, όπως αυτές καθορίζονται με το άρθρο 1 του ν. 1437/1984, επιτρέπεται η αρχική θέση σε κυκλοφορία πετρελαιοκίνητων λεωφορείων από 1 Ιανουαρίου 1993, εφόσον αυτά ικανοποιούν τα οριζόμενα στην παρ. 5. Με κοινή απόφαση των Υπουργών Περιβάλλοντος, Χωροταξίας και Δημόσιων Έργων και Μεταφορών και Επικοινωνιών δύναται να καθορισθούν αυστηρότερες οριακές τιμές ρύπων καυσαερίων, καθώς και να επεκταθούν οι περιοχές ισχύος της παρούσας παραγράφου.

7. Με κοινές αποφάσεις των Υπουργών Περιβάλλοντος, Χωροταξίας και Δημόσιων Έργων και Μεταφορών και Επικοινωνιών, μπορεί να προσαρμόζεται η διαδικασία μέτρησης και οι οριακές τιμές ρύπων, που αναφέρονται στο παρόν άρθρο, στις εκάστοτε ισχύουσες κοινοτικές οδηγίες, επίσης να καθορίζεται η διαδικασία χαρακτηρισμού των οχημάτων ως αντιρρυπαντικής τεχνολογίας και κάθε άλλη λεπτομέρεια εφαρμογής του παρόντος άρθρου.

## Άρθρο 2 Κίνητρα

1. Μεταχειρισμένα βενζινοκίνητα επιβατηγά αυτοκίνητα ιδιωτικής χρήσης αντιρρυπαντικής τεχνολογίας κυλινδρισμού μέχρι και 2.000 κυβ. εκατ., τα οποία έχουν κατασκευασθεί την τελευταία προ του έτους τελωνισμού τριετία, φέρουν καινούριο καταλυτικό σύστημα και παραλαμβάνονται σε αντικατάσταση βενζινοκίνητων αυτοκινήτων ιδιωτικής χρήσης συμβατικής τεχνολογίας επιβατηγών ή φορτηγών μικτού βάρους μέχρι και 2,5 τόννους, για τα οποία έχουν καταβληθεί τέλη κυκλοφορίας από 1-1-89 και αποσύρονται με τη διαδικασία της 86653/6673/3-1-91 (ΦΕΚ 2 Β') κοινής υπουργικής απόφασης όπως ισχύει, υπάγονται στους προβλεπόμενους, κατά περίπτωση, συντελεστές του ειδικού φόρου καταπόνησης των παραγράφων 2 και 3 του άρθρου 37 του ν. 1882/1990.

2. Οι διατάξεις των άρθρων 39 και 41 του ν. 1882/1990 εφαρμόζονται αναλόγως και για τα αυτοκίνητα της προηγούμενης παραγράφου.

3. Για τη θέση σε κυκλοφορία των αυτοκινήτων της παραγράφου 1, δεν καταβάλλονται, το προβλεπόμενο από τις διατάξεις του άρθρου 3 του ν. 363/1976 (ΦΕΚ 152 Α') όπως ισχύει εφάπαξ πρόσθετο ειδικό τέλος και τα τέλη κυκλοφορίας για πέντε (5) ημερολογιακά έτη. Ως πρώτο έτος κυκλοφορίας για τη μη καταβολή των τελών κυκλοφορίας θεωρείται το έτος κατά το οποίο εκδόθηκε η άδεια κυκλοφορίας του επιβατηγού αυτοκινήτου αντιρρυπαντικής τεχνολογίας.

4. Με κοινή απόφαση των Υπουργών Οικονομικών, Περιβάλλοντος, Χωροταξίας και Δημόσιων Έργων και Μεταφορών και Επικοινωνιών καθορίζονται οι διαδικασίες και τα απαιτούμενα δικαιολογητικά για το χαρακτηρισμό του μεταχειρισμένου αυτοκινήτου ως αντιρρυπαντικής τεχνολογίας και για την πιστοποίηση του καινούργιου καταλυτικού συ-

στήματος, καθώς και κάθε άλλη λεπτομέρεια εφαρμογής.

5. Τα βενζινοκίνητα επιβατηγά ιδιωτικής χρήσης, φορτηγά ιδιωτικής χρήσης, επιβατηγά δημόσιας χρήσης και φορτηγά δημόσιας χρήσης μικτού βάρους μέχρι 3,5 τόννους, που εξοπλίζονται με καταλυτικό μετατροπέα ή και με φίλτρο ενεργού άνθρακα, απαλλάσσονται από τα τέλη κυκλοφορίας για δύο έτη. Η παραπάνω απαλλαγή δεν μπορεί να υπερβαίνει κατά έτος τις 20.000 δρχ. και αρχίζει από το επόμενο ημερολογιακό έτος του εξοπλισμού τους με καταλυτικό μετατροπέα ή και με φίλτρο ενεργού άνθρακα. Προϋπόθεση για την εφαρμογή των ανωτέρω είναι να υπάρχει η πρόβλεψη, από την κατασκευή τους, για την εκ των υστέρων τοποθέτηση καταλυτικού μετατροπέα ή και φίλτρου ενεργού άνθρακα και σχετική έγκριση τύπου με την οποία τα όρια εκπομπής ρύπων για όλες τις κατηγορίες οχημάτων της παραγράφου αυτής δεν πρέπει να υπερβαίνουν τις ακόλουθες τιμές:

μάζα CO:	30 (gr/δοκιμή)
μάζα HC+NOx:	8 (gr/δοκιμή)

Ως διαδικασία μέτρησης ορίζεται η προβλεπόμενη από την οδηγία 88/76/ΕΟΚ. Τα οχήματα, που καλύπτουν τις απαιτήσεις της παραγράφου αυτής, χαρακτηρίζονται ως αντιρρυπαντικής τεχνολογίας.

6. Με κοινή απόφαση των Υπουργών Περιβάλλοντος, Χωροταξίας και Δημόσιων Έργων και Μεταφορών και Επικοινωνιών, καθορίζονται οι προϋποθέσεις και η διαδικασία για την τοποθέτηση καταλυτικών μετατροπέων και φίλτρων ενεργού άνθρακα, τα παραστατικά στοιχεία τα οποία πιστοποιούν την τοποθέτηση και κάθε άλλη αναγκαία λεπτομέρεια για την εφαρμογή των διατάξεων της προηγούμενης παραγράφου.

7. Η διάταξη του δεύτερου εδαφίου της παρ. 2 του άρθρου 3 του ν. 363/1976 (ΦΕΚ 152 Α'), που προστέθηκε με την παρ. 1 του άρθρου 22 του ν. 1882/1990 (ΦΕΚ 43 Α'), δεν εφαρμόζεται σε περίπτωση αντικατάστασης του κινητήρα αυτοκινήτου συμβατικής τεχνολογίας με καινούριο κινητήρα κυλινδρισμού μέχρι 2.000 κυβικά εκατοστά και εφόσον το όχημα δύναται να χαρακτηριστεί ως αντιρρυπαντικής τεχνολογίας σύμφωνα με τις εκάστοτε ισχύουσες διατάξεις. Η ισχύς της διάταξης αυτής αρχίζει την πρώτη του μεθεπομένου μήνα από τη δημοσίευση του παρόντος νόμου στην Εφημερίδα της Κυβερνήσεως.

8. Με κοινή απόφαση των Υπουργών Περιβάλλοντος, Χωροταξίας και Δημόσιων Έργων και Μεταφορών και Επικοινωνιών, καθορίζονται οι προϋποθέσεις και η διαδικασία για την τοποθέτηση των κινητήρων της παρ. 7, τα παραστατικά τα οποία πιστοποιούν την τοποθέτηση αυτήν, καθώς και κάθε άλλη αναγκαία λεπτομέρεια.

9. α) Τα ηλεκτροκίνητα αυτοκίνητα ή υβριδικά με κινητήρα του οποίου οι εκπομπές ρύπων είναι σύμφωνες με τις εκάστοτε ισχύουσες διατάξεις για τα οχήματα αντιρρυπαντικής τεχνολογίας, δεν υπόκεινται σε ειδικό φόρο καταπόνησης, εφάπαξ πρόσθετο ειδικό τέλος και τέλη κυκλοφορίας. Η ισχύς της διάταξης αυτής αρχίζει την πρώτη του μεθεπομένου μήνα από τη δημοσίευση του παρόντος στην Εφημερίδα της Κυβερνήσεως.

β) Με κοινή απόφαση των Υπουργών Προεδρίας της Κυβέρνησης, Περιβάλλοντος, Χωροταξίας και Δημόσιων Έργων και Μεταφορών και Επικοινωνιών δύναται να επιβάλλεται η χρήση των αυτοκινήτων του προηγούμενου εδαφίου σε φορείς του ευρύτερου δημόσιου τομέα ή σε οργανισμούς και επιχειρήσεις, που ελέγχονται από το Δημόσιο.

10. Η παράγραφος 2 του άρθρου 20 του ν.1921/1991 αντικαθίσταται ως εξής:

“2. Ως αντιρρυπαντικής τεχνολογίας, κατά την παράγραφο 1, νοούνται τα μεν επιβατηγά αυτοκίνητα εφόσον πληρούν τις προϋποθέσεις της παραγράφου 4 του άρθρου 37 ή της παραγράφου 5 του άρθρου 42 του ν.1882/1990, τα δε φορτηγά, εφόσον δεν υπερβαίνουν τα όρια εκπομπών καυσαερίων, τα οποία θα καθορίζονται με κοινή απόφαση των Υπουργών Περιβάλλοντος, Χωροταξίας και Δημόσιων Έργων και Μεταφορών και Επικοινωνιών.”

### Άρθρο 3

#### Καθιέρωση ειδικού ελέγχου καυσαερίων κυκλοφορούντων οχημάτων

1. Καθιερώνεται ειδικός έλεγχος καυσαερίων για όλες τις κατηγορίες των κυκλοφορούντων οχημάτων επιβατηγών, φορτηγών και λεωφορείων. Όλα τα κυκλοφορούντα οχήματα πρέπει να είναι εφοδιασμένα με κάρτα ελέγχου καυσαερίων, (Κ.Ε.Κ.) με την οποία πιστοποιείται ότι κατόπιν ελέγχου πληρούνται οι προϋποθέσεις της χορηγήσεώς της.

2. Με κοινή απόφαση των Υπουργών Περιβάλλοντος, Χωροταξίας και Δημόσιων Έργων και Μεταφορών και Επικοινωνιών καθορίζονται η μορφή και το περιεχόμενο της Κ.Ε.Κ., οι προϋποθέσεις, ο τρόπος και η διαδικασία χορηγήσεώς της, η όλη διαδικασία και τα κριτήρια ελέγχου καυσαερίων, η συχνότητα διενέργειας του ελέγχου αυτού για κάθε κατηγορία οχήματος, η ισχύς της κάρτας ανάλογα με τη συχνότητά του ελέγχου, καθώς και κάθε άλλη λεπτομέρεια για την εφαρμογή του παρόντος άρθρου.

3. Με απόφαση των ανωτέρω Υπουργών καταρτίζεται το πρόγραμμα με βάση το οποίο καλούνται να ελεγχθούν για πρώτη φορά τα κυκλοφορούντα οχήματα, κατά την έναρξη εφαρμογής του ελέγχου, που καθιερώνεται με το νόμο αυτόν. Όλα τα οχήματα, τα οποία τίθενται σε κυκλοφορία μετά την έναρξη εφαρμογής του ως άνω ελέγχου καυσαερίων, υποχρεούνται να υποστούν για πρώτη φορά τον έλεγχο αυτόν το αργότερο ένα έτος μετά την ημερομηνία έκδοσης της άδειας κυκλοφορίας τους.

4. Η κάρτα ελέγχου καυσαερίων χορηγείται σε κάθε όχημα, εφόσον τούτο ανταποκρίνεται στα κριτήρια ελέγχου, όπως αυτά καθορίζονται με την κοινή υπουργική απόφαση της παραγράφου 2, από τα αρμόδια κέντρα τεχνικού ελέγχου οχημάτων (Κ.Τ.Ε.Ο.) του Υπουργείου Μεταφορών και Επικοινωνιών ή από ειδικώς εξουσιοδοτημένα από τις υπηρεσίες του Υπουργείου Μεταφορών και Επικοινωνιών συνεργεία επισκευής οχημάτων, που υπάγονται στο ν. 1575/1985 ή κέντρα ελέγχου, έναντι συγκεκριμένης αμοιβής.

Για τον ειδικό έλεγχο καυσαερίων που γίνεται σε Κ.Τ.Ε.Ο. του Υπουργείου Μεταφορών και Επικοινωνιών, καταβάλλεται από τους κατόχους του οχήματος το ειδικό τέλος, που καθορίζεται με την παρ. 3 του άρθρου 2 του ν.1350/1983 (ΦΕΚ 55 Α'), όπως έχει τροποποιηθεί και ισχύει σήμερα για τον έλεγχο ενός μόνο συστήματος του οχήματος, ήτοι το ένα τέταρτο (1/4) του ειδικού τέλους για έναν πλήρη περιοδικό τεχνικό έλεγχο οχήματος, ανάλογα με την κατηγορία αυτού. Με κοινή απόφαση των Υπουργών Οικονομικών και Μεταφορών και Επικοινωνιών καθορίζεται η αμοιβή, που καταβάλλεται από τους κατόχους των οχημάτων στα ειδικώς εξουσιοδοτημένα συνεργεία επισκευής οχημάτων ή κέντρα ελέγχου, για τον ειδικό έλεγχο καυσαερίων, εφόσον αυτός περιλαμβάνει μόνο τους προβλεπόμενους από την κοινή υπουργική απόφαση της παρ. 2 του παρόντος άρθρου

ελέγχους και το ύψος του χρηματικού αντιτίμου, που καταβάλλεται στον ανάδοχο κατά την παράγραφο 5.

Τα έντυπα των καρτών ελέγχου καυσαερίων χορηγούνται από τις αρμόδιες υπηρεσίες του Υπουργείου Μεταφορών και Επικοινωνιών στον κατά την παράγραφο 5 ανάδοχο, ο οποίος καταβάλλει ειδικό τέλος, του οποίου το ύψος ορίζεται σε ποσοστό 5% επί της αμοιβής που θα καταβάλλεται από τους κατόχους των οχημάτων για τη διενέργεια ελέγχου καυσαερίων, όπως αυτή καθορίζεται με την ως άνω κοινή υπουργική απόφαση.

Το προϊόν από την είσπραξη του ειδικού τέλους για τη χορήγηση από το Υπουργείο Μεταφορών και Επικοινωνιών των εντύπων των καρτών ελέγχου καυσαερίων αποτελεί έσοδα του κρατικού προϋπολογισμού και διατίθεται κυρίως για την αντιμετώπιση των δαπανών εκτύπωσης των καρτών.

5. Με κοινές αποφάσεις των Υπουργών Περιβάλλοντος, Χωροταξίας και Δημόσιων Έργων και Μεταφορών και Επικοινωνιών ρυθμίζονται θέματα σχετικά με την εποπτεία εφαρμογής και καλής λειτουργίας του συστήματος της κάρτας ελέγχου καυσαερίων. Η εποπτεία αυτή δύναται να ανατίθεται είτε σε υπηρεσίες του Υπουργείου Μεταφορών και Επικοινωνιών είτε σε φορέα του ευρύτερου δημόσιου τομέα ή σε νομικό πρόσωπο ιδιωτικού δικαίου ή σωματεία ή φυσικά πρόσωπα, που είναι εξειδικευμένα και διαθέτουν την ανάλογη εμπειρία στο αντικείμενο και την κατάλληλη τεχνική υποδομή. Η ανάθεση γίνεται στις μεν υπηρεσίες του Υπουργείου Μεταφορών και Επικοινωνιών, με κοινή απόφαση των Υπουργών Περιβάλλοντος, Χωροταξίας και Δημόσιων Έργων και Μεταφορών και Επικοινωνιών, στους δε λοιπούς με σύμβαση μεταξύ του αναδόχου και των Υπουργών Περιβάλλοντος, Χωροταξίας και Δημόσιων Έργων και Μεταφορών και Επικοινωνιών. Με κοινή απόφαση των Υπουργών Περιβάλλοντος, Χωροταξίας και Δημόσιων Έργων και Μεταφορών και Επικοινωνιών εξειδικεύονται: τα κριτήρια επιλογής του αναδόχου, ο τρόπος και η διαδικασία επιλογής αυτού, οι όροι της σύμβασης που συνάπτεται, ο τρόπος και η διαδικασία εποπτείας, το πεδίο εφαρμογής της εποπτείας, καθώς και κάθε άλλη λεπτομέρεια. Η αμοιβή του αναδόχου κατά την άσκηση της αρμοδιότητας αυτής, προέρχεται από το χρηματικό αντίτιμο της παραγράφου 4.

6. Η αρμόδια υπηρεσία του Υπουργείου Μεταφορών και Επικοινωνιών τηρεί μητρώο ιδιωτικών συνεργείων επισκευής οχημάτων και κέντρων ελέγχου, στο οποίο εγγράφονται τα συνεργεία και τα κέντρα ελέγχου, που εξουσιοδοτούνται για τη χορήγηση της Κ.Ε.Κ., το οποίο παραδίδει και στον ανάδοχο.

7. Με κοινή απόφαση των Υπουργών Περιβάλλοντος, Χωροταξίας και Δημόσιων Έργων και Μεταφορών και Επικοινωνιών, καθορίζονται οι προϋποθέσεις εγγραφής στο κατά την προηγούμενη παράγραφο μητρώο και οι ειδικότερες προϋποθέσεις, που πρέπει να πληρούν τα συνεργεία και τα κέντρα ελέγχου από άποψη μηχανολογικού εξοπλισμού και κατάλληλου προσωπικού. Τα κέντρα ελέγχου υπάγονται κατά τα λοιπά στις διατάξεις του ν. 1575/1985, όπως ισχύουν κάθε φορά.

8. Το σύστημα εφαρμογής της Κ.Ε.Κ. υπόκειται σε έλεγχο, ο οποίος αποσκοπεί στην εξακρίβωση της συμμόρφωσης προς τους νόμους και τις κείμενες διατάξεις, όλων των υποκειμένων στο σύστημα.

Ειδικότερα ο έλεγχος: α) όσον αφορά στο χρήστη, αποσκοπεί στην εξακρίβωση της εγκυρότητας των εγγράφων των σχετικών με την κάρτα ελέγχου καυσαερίων και των

τιμών των εκπεμπόμενων από το όχημα ρύπων σε σχέση με τα μέγιστα επιτρεπόμενα όρια αυτών, και β) όσον αφορά στον εκδότη της κάρτας ελέγχου καυσαερίων, αποσκοπεί στην εξακρίβωση της συνδρομής των προϋποθέσεων των εξουσιοδοτημένων συνεργείων και κέντρων ελέγχου.

9. Ο έλεγχος της εφαρμογής του συστήματος της Κ.Ε.Κ. ασκείται από όργανα, που ανήκουν σε έναν από τους παρακάτω φορείς: α) τα τοπικά Κ.Τ.Ε.Ο. στα πλαίσια των προγραμματισμένων ή και έκτακτων διενεργούμενων ελέγχων επί όλων των οχημάτων, σύμφωνα με το νόμο. β) όργανα της Αστυνομίας Τροχαίας Κίνησης. γ) όργανα των Δημοτικών Αστυνομιών της Χώρας. δ) όργανα του Υ.Π.Ε.Χ.Ω.Δ.Ε., ε) εξουσιοδοτημένους ιδιώτες ελεγκτές, ειδικά εκπαιδευμένους και εξοπλισμένους με ιδιότητα ή μισθωμένα αυτοκινούμενα συνεργεία ελέγχου με συνοδεία αστυνομικού οργάνου. Η αμοιβή των ελεγκτών αυτών βαρύνει τον ανάδοχο. Τα όργανα ελέγχου της περ. (ε) δεν δικαιούνται να εκδίδουν Κ.Ε.Κ., ούτε να έχουν οποιαδήποτε οικονομική, ιδιοκτησιακή ή εργασιακή σχέση με τον εκδότη Κ.Ε.Κ., εκτός των Κ.Τ.Ε.Ο..

Τα προσόντα του εξουσιοδοτημένου ιδιώτη ελεγκτή, ο απαιτούμενος ειδικός εξοπλισμός και ο τρόπος μέτρησης ρύπων, καθορίζονται με κοινή απόφαση των Υπουργών Περιβάλλοντος, Χωροταξίας και Δημόσιων Έργων και Μεταφορών και Επικοινωνιών.

10. Ο έλεγχος των τιμών των εκπεμπόμενων από το όχημα ρύπων πραγματοποιείται με "σύντομες δοκιμασίες".

11. Με κοινή απόφαση των Υπουργών Περιβάλλοντος, Χωροταξίας και Δημόσιων Έργων και Μεταφορών και Επικοινωνιών, ορίζονται οι "σύντομες δοκιμασίες" ελέγχου ρύπων καυσαερίου, καθώς και οι επιτρεπόμενες οριακές τιμές αυτών για τις διάφορες κατηγορίες αυτοκινήτων, για τη χορήγηση της Κ.Ε.Κ. και για τον περιστασιακό έλεγχο.

12. Η γενική εποπτεία εφαρμογής και καλής λειτουργίας του συστήματος της κάρτας ελέγχου καυσαερίων ασκείται από το Υπουργείο Μεταφορών και Επικοινωνιών. Με κοινή απόφαση των Υπουργών Περιβάλλοντος, Χωροταξίας και Δημόσιων Έργων και Μεταφορών και Επικοινωνιών ρυθμίζονται ο τρόπος, η διαδικασία άσκησης της εποπτείας αυτής και το ειδικότερο περιεχόμενό της.

13. Με προεδρικό διάταγμα, που εκδίδεται με πρόταση των Υπουργών Περιβάλλοντος, Χωροταξίας και Δημόσιων Έργων και Μεταφορών και Επικοινωνιών, ορίζεται σύστημα επιβολής διοικητικών ποινών (τρόπος επιβολής ποινής, μόρια επιβάρυνσης, ύψος ποινών, όργανα επιβολής ποινών, περιγραφή ποινών) στους τρεις παράγοντες εφαρμογής του θεσμού της κάρτας ελέγχου καυσαερίων, δηλαδή στους χρήστες (οδηγούς), στους εκδότες (συνεργεία και κέντρα ελέγχου) και στους ελεγκτές. Οι επιβαλλόμενες ποινές συνίστανται, αναλόγως της βαρύτητας του παραπτώματος, σε σύσταση, χρηματικό πρόστιμο, αφαίρεση Κ.Ε.Κ. και ειδικού σήματος έως αφαίρεση άδειας κυκλοφορίας και προκειμένου για συνεργεία, κέντρα ελέγχου ή ελεγκτές, σε χρηματικό πρόστιμο ή ανάκληση της εξουσιοδότησης ή αφαίρεση της άδειας λειτουργίας.

#### **Άρθρο 4** **Άλλες διατάξεις**

1. Τα δίκυκλα οχήματα καινούργια ή μεταχειρισμένα ελέγχονται ως προς τις εκπομπές ρύπων του καυσαερίου με βάση την έγκριση τύπου. Με κοινή απόφαση των Υπουργών

Περιβάλλοντος, Χωροταξίας και Δημόσιων Έργων και Μεταφορών και Επικοινωνιών καθορίζεται η ημερομηνία έναρξης ισχύος της παρούσας παραγράφου, τα όρια εκπομπής ρύπων καυσαερίων, η διαδικασία μέτρησης, καθώς και οι διαδικασίες χορήγησης και ελέγχου της έγκρισης τύπου.

2. Με κοινή απόφαση των Υπουργών Περιβάλλοντος, Χωροταξίας και Δημόσιων Έργων και Μεταφορών και Επικοινωνιών, η περιοχή κέντρου της Αθήνας, όπως αυτή κάθε φορά οριοθετείται, σύμφωνα με τις παραγράφους 5 και 6 του άρθρου 52 του Κώδικα Οδικής Κυκλοφορίας, που κυρώθηκε με το ν. 614/1977 (ΦΕΚ 167 Α'), δύναται να χαρακτηριστεί ως προσπελάσιμη μόνο για τα ηλεκτροκίνητα, υβριδικά και αντιφρυπαντικής τεχνολογίας αυτοκίνητα.

3. Στά αυτοκίνητα των παραπάνω κατηγοριών, τα οποία δικαιούνται να έχουν πρόσβαση στην περιοχή κέντρου της Αθήνας, τίθεται στην Κ.Ε.Κ. εμφανής ένδειξη κατόπιν διαδικασίας "σύντομης δοκιμασίας" ελέγχου των τιμών των εκπεμπόμενων ρύπων, όπως προβλέπεται στο άρθρο 3.

4. Οι διατάξεις των άρθρων 28 (ποινικές κυρώσεις) και 30 (διοικητικές κυρώσεις) του ν. 1650/1986 δεν εφαρμόζονται στις περιπτώσεις πρόκλησης ρύπανσης της ατμόσφαιρας ή και θορύβου από τα οχήματα και τα δίτροχα. Οι σχετικές παραβάσεις αντιμετωπίζονται με το σύστημα κυρώσεων, που προβλέπονται από τα άρθρα 15 και 103 του ν. 614/1977 "περί κυρώσεως του Κώδικος Οδικής Κυκλοφορίας", όπως αυτός έχει τροποποιηθεί και ισχύει κάθε φορά.

5. Σε εξειδικευμένους επιστήμονες ή νομικό πρόσωπο, το οποίο απασχολεί εξειδικευμένους επιστήμονες, που από την όλη σταδιοδρομία, ειδικότητα και επιστημονική κατάρτιση κρίνονται κατάλληλοι για την εκπόνηση εργασιών, είναι δυνατό να ανατίθενται καθήκοντα τεχνικού συμβούλου, με σύμβαση έργου, για τους εξής σκοπούς:

α) την ανάπτυξη και λειτουργία συστήματος συνεχούς ελέγχου των εκπομπών ρύπων των κυκλοφορούντων οχημάτων της Αθήνας,

β) τη δημιουργία τράπεζας δεδομένων ατμοσφαιρικής ρύπανσης της Αθήνας με δυνατότητα συνεχούς ενημέρωσης,

γ) την υποστήριξη της στρατηγικής αντιρρύπανσης της ατμόσφαιρας της Αθήνας με μεθόδους ανάλυσης και μηχανισμούς ελέγχου.

Η ανάθεση γίνεται ύστερα από πρόσκληση εκδήλωσης ενδιαφέροντος με κοινή απόφαση των Υπουργών Περιβάλλοντος, Χωροταξίας και Δημόσιων Έργων και Μεταφορών και Επικοινωνιών και μετά από γνώμη του Κεντρικού Συμβουλίου Χωροταξίας, Οικισμού και Περιβάλλοντος (Κ.Σ.Χ.Ο.Π.). Στην απόφαση καθορίζονται το ακριβές αντικείμενο των καθηκόντων και οι υποχρεώσεις του συμβούλου, στις οποίες περιλαμβάνονται η προμήθεια του απαραίτητου εξοπλισμού, καθώς και η προθεσμία για την περάτωση των ανατιθέμενων εργασιών. Με την ίδια απόφαση, καθορίζεται, κατά παρέκκλιση από τις κείμενες διατάξεις, το ύψος της αμοιβής του συμβούλου, στην οποία περιλαμβάνεται και η δαπάνη προμήθειας του αναγκαίου εξοπλισμού μετά από οικονομοτεχνική μελέτη, που υποβάλλεται στην αρμόδια υπηρεσία του Υπουργείου Περιβάλλοντος, Χωροταξίας και Δημόσιων Έργων. Η εκδιδόμενη απόφαση συνοδεύεται από έγγραφη σύμβαση του Υπουργού Περιβάλλοντος, Χωροταξίας και Δημόσιων Έργων και του συμβούλου, στην οποία υπάρχει ρητή πρόβλεψη ότι ο εξοπλισμός, που αγοράστηκε από το σύμβουλο για τις ανάγκες του ανατεθέντος έργου θα αποδοθεί στο Υπουργείο Περιβάλλοντος, Χωροταξίας και Δημόσιων Έργων μετά την περάτωσή τους.



**ΚΕΦΑΛΑΙΟ Β'**  
**ΠΟΛΕΟΔΟΜΙΚΕΣ ΡΥΘΜΙΣΕΙΣ ΚΑΙ ΛΟΙΠΑ**

**Άρθρο 5**

1. Στο τέλος της παραγράφου 7 του άρθρου 6 του ν.1337/1983 (ΦΕΚ 33 Α'), όπως αυτή προστέθηκε με την παράγραφο 14 του άρθρου 98 του ν.1892/1990, (ΦΕΚ 101 Α') προστίθενται τα εξής:

Για τις περιοχές αυτές δύναται να καθορίζονται με προεδρικό διάταγμα, που εκδίδεται με πρόταση του Υπουργού Περιβάλλοντος, Χωροταξίας και Δημόσιων Έργων, εισφορές σε γη και χρήμα διαφορετικές από τις προβλεπόμενες στα άρθρα 8 και 9 του νόμου αυτού.

2. Μετά την παράγραφο 6 του άρθρου 7 του ίδιου ν.1337/1983, όπως συμπληρώθηκε με την παρ.1 του άρθρου 12 του ν.1647/1986, (ΦΕΚ 141 Α') προστίθεται παράγραφος 7 ως εξής:

7. α. Με τα προεδρικά διατάγματα, που εγκρίνεται ή τροποποιείται η πολεοδομική μελέτη, μπορεί να καθορίζεται προθεσμία, η οποία δεν είναι δυνατό να υπερβαίνει τα 30 χρόνια, για τη διατήρηση σημαντικών ειδικών κτιρίων ή εγκαταστάσεων, που εμπίπτουν σε προβλεπόμενους χώρους κοινόχρηστου πρασίνου, εφόσον συναινεί ο ενδιαφερόμενος με δήλωσή του, που υποβάλλει μέσα στις προθεσμίες για την υποβολή ενστάσεων, είτε κατά την ανάρτηση της πολεοδομικής μελέτης, είτε κατά τη σύνταξη της πράξης εφαρμογής. Η δήλωση αυτή υποβάλλεται ανεξάρτητα από την τυχόν ένσταση για τη μη ρυμοτόμηση του ακινήτου. Στις περιπτώσεις αυτές κατά το δικαστικό προσδιορισμό της οφειλόμενης αποζημίωσης το δικαστήριο προσδιορίζει και το αντάλλαγμα χρήσης του κοινόχρηστου χώρου, από την ημερομηνία μεταγραφής της πράξης εφαρμογής, για όλο το χρόνο διατήρησης των κτιρίων ή εγκαταστάσεων και το συνολικό ποσό του ανταλλάγματος αφαιρείται από την προσδιορισθείσα αποζημίωση.

β. Τα παραπάνω κτίρια ή εγκαταστάσεις, μαζί με το απαραίτητο για τη λειτουργία τους ρυμοτομούμενο οικόπεδο, σημειώνονται στο ρυμοτομικό σχέδιο, στο δε πολεοδομικό κανονισμό αναφέρονται ειδικά οι εργασίες που επιτρέπονται για τη συντήρηση και τον εκσυγχρονισμό τους.

3. Στο τέλος του πρώτου εδαφίου της παρ. 4 του άρθρου 9 του ίδιου ν.1337/1983 προστίθενται τα εξής:

Για ιδιοκτησίες που στην πράξη εφαρμογής οι ιδιοκτήτες αναγράφονται με ελλιπή στοιχεία ή με την ένδειξη "άγνωστος" ώστε να καθίσταται αδύνατη η βεβαίωση και είσπραξη του ποσού της εισφοράς του άρθρου αυτού, για τον υπολογισμό της εισφοράς, λαμβάνεται υπόψη η οικοπεδική αξία κατά το χρόνο κύρωσης της διορθωτικής πράξης του οικείου νομάρχη.

4. Μετά την παρ. 6 του άρθρου 9 του ίδιου ν.1337/1983 προστίθεται παράγραφος 7 ως εξής:

7. α. Σε κάθε συμβολαιογραφική πράξη που αφορά δικαιοπραξία εν ζωή και έχει ως αντικείμενο μεταβίβαση της κυριότητας ακινήτου που οφείλει εισφορά σε χρήμα, σύμφωνα με κυρωμένη πράξη εφαρμογής, επισυνάπτεται βεβαίωση του οικείου δήμου ή κοινότητας, ότι έχει καταβληθεί τουλάχιστον το ποσόν των δόσεων, που αντιστοιχεί στις υποχρεώσεις, που αναλογούν στο μεταβιβαζόμενο ακίνητο κατά το χρόνο κατάρτισης της δικαιοπραξίας.

β. Η προβλεπόμενη από την παρ. 2 του άρθρου 4 του π.δ. 5/1986 (ΦΕΚ 2 Α') υποθήκη απαλλάσσεται από τέλος

χαρτοσήμου και εισφορά υπέρ οποιουδήποτε ταμείου ή υπέρ τρίτου.

5. Μετά την παρ. 11 του άρθρου 12 του ίδιου ν.1337/1983, όπως το άρθρο αυτό τροποποιήθηκε και συμπληρώθηκε με την παρ. 5α του άρθρου 8 του ν.1512/1985 (ΦΕΚ 4 Α'), με το άρθρο 4 του ν.1772/1988 (ΦΕΚ 91 Α') και την παράγραφο 9 του άρθρου 98 του ν.1892/1990, προστίθεται παρ. 12 ως εξής:

12. α. Τροποποιήσεις εγκεκριμένου με τον παρόντα νόμο ρυμοτομικού σχεδίου, οι οποίες διενεργούνται μετά τη μεταγραφική πράξη εφαρμογής δεν συνεπάγονται άλλη επιβάρυνση των παρόδων ιδιοκτητών. Οι ρυμοτομούμενες ιδιοκτησίες αποκαθίστανται σε αδιάθετα οικόπεδα, που προέκυψαν από την κυρωθείσα πράξη εφαρμογής ή αποζημιώνονται από τον οικείο ο.τ.α.. Μετά την κατά τα ανωτέρω τροποποίηση του σχεδίου συντάσσεται πράξη εφαρμογής. Στην περίπτωση αυτήν, εφόσον οι ιδιοκτήτες, των οποίων οι ιδιοκτησίες ρυμοτομούνται, οφείλουν σύμφωνα με την κυρωθείσα πριν από την τροποποίηση του σχεδίου πράξη εφαρμογής χρηματική εισφορά, επέρχεται συμφωνισμός σε όσο μέρος καλύπτεται από την οφειλόμενη αποζημίωση λόγω της νέας ρυμοτομίας.

β. Κατά την ένταξη στο σχέδιο εκτάσεων για τις οποίες είχαν καθορισθεί όροι δόμησης με τις διατάξεις του άρθρου 9 παρ. 2 του ν.δ. 17.7.1923 (ΦΕΚ 228 Α') όπως αντικαταστάθηκε με τον α.ν. 625/1968 (ΦΕΚ 266 Α'), για τον υπολογισμό της εισφοράς σε γη συμψηφίζεται το ποσοστό της ιδιοκτησίας, που παραχωρήθηκε με συμβολαιογραφική πράξη, στους οικείους δήμους ή κοινότητες.

γ. Με απόφαση του Υπουργού Περιβάλλοντος, Χωροταξίας και Δημόσιων Έργων, που δημοσιεύεται στην Εφημερίδα της Κυβερνήσεως καθορίζονται ο τρόπος και η διαδικασία συμφωνισμού και κάθε άλλη λεπτομέρεια για την εφαρμογή της παραγράφου αυτής.

6. α. Η παρ. 3 του άρθρου 16 του ν.1337/1983, ως ισχύει, αντικαθίσταται ως εξής:

3. Η απόφαση για την εξαίρεση ή όχι από την κατεδάφιση εκδίδεται από τον νομάρχη με σύμφωνη γνώμη της αρμόδιας πολεοδομικής υπηρεσίας. Με την παραπάνω απόφαση και με σύμφωνη γνώμη της ως άνω πολεοδομικής υπηρεσίας και μόνο για τα κτίρια, που εξαιρούνται από την κατεδάφιση, μπορεί να επιτρέπεται η αποπεράτωση του κτίσματος του οποίου έχει περατωθεί ο φέρων οργανισμός, αν συντρέχουν κοινωνικοί λόγοι, και να επιβάλλονται στους ιδιοκτήτες πρόσθετοι όροι, που να αποβλέπουν στην προστασία του περιβάλλοντος, τη στατική επάρκεια του κτίσματος ή και την αποφυγή αρχιτεκτονικής δυσαρμονίας. Με απόφαση του Υπουργού Περιβάλλοντος, Χωροταξίας και Δημόσιων Έργων εξειδικεύονται οι κοινωνικοί λόγοι (στεγαστικές ανάγκες, οικονομική κατάσταση, αριθμός μελών οικογένειας κ.λπ.) και ρυθμίζονται ο τρόπος, οι προϋποθέσεις, η διαδικασία, τα δικαιολογητικά και κάθε άλλη αναγκαία λεπτομέρεια για την εφαρμογή του προηγούμενου εδαφίου.

β. Από το δεύτερο εδάφιο της παρ. 5 του ίδιου άρθρου 16 ως ισχύει αντικαθίσταται η φράση "μετά σύμφωνη γνώμη της επιτροπής που προβλέπεται από την παρ. 3 του άρθρου αυτού", με τη φράση "μετά από σύμφωνη γνώμη της αρμόδιας πολεοδομικής υπηρεσίας".

γ. Για υποθέσεις για τις οποίες, μέχρι της ενάρξεως ισχύος του παρόντος, έχουν γνωμοδοτήσει οι επιτροπές, περατούται η σχετική διαδικασία χωρίς τη σύμφωνη γνώμη της αρμόδιας πολεοδομικής υπηρεσίας.

7. α. Το τελευταίο εδάφιο της παρ. 2 του άρθρου 17 του

ν.1337/1983, όπως προστέθηκε με την παρ. 2 του άρθρου 2 του ν.1772/1988, αντικαθίσταται ως εξής:

“Τα πρόστιμα της παραγράφου αυτής, καθώς και οι λοιπές συνέπειες των επόμενων παραγράφων, δεν εφαρμόζονται σε κτίσματα ή κατασκευές, οι οποίες ανεγείρονται με οικοδομικές άδειες, που εκδίδονται, σύμφωνα με διατάξεις, οι οποίες κρίνονται αντισυνταγματικές με δικαστικές αποφάσεις και για το λόγο αυτόν ακυρώνονται.”

β. Το τρίτο εδάφιο της παρ. 3 του άρθρου 17 του ίδιου ν.1337/1983 αντικαθίσταται και συμπληρώνεται ως εξής:

“Το πρόστιμο αυτό, για μεν το πρώτο έτος κατά το οποίο λαμβάνει γνώση η αρμόδια πολεοδομική υπηρεσία για την ύπαρξη αυθαίρετου, καθώς και για τα τυχόν προηγούμενα έτη ύπαρξής του, υπολογίζεται και βεβαιώνεται με βάση την αξία του αυθαίρετου, όπως αυτή προσδιορίζεται με τα προεδρικά διατάγματα της παρ. 8 του άρθρου 18 του νόμου αυτού, ενώ για καθένα από τα επόμενα έτη επαναβεβαιώνεται, αφού αναπροσδιοριστεί με προσαύξηση του προστίμου του εκάστοτε προηγούμενου έτους κατά 20%. Το ποσοστό της προσαύξησης αυτής μπορεί να μεταβάλλεται ανά διετία με απόφαση του Υπουργού Περιβάλλοντος, Χωροταξίας και Δημόσιων Έργων. Δεν μπορεί όμως σε καμία περίπτωση να ορισθεί μικρότερο του 10%.”

γ. Μετά την παρ. 12 του ίδιου άρθρου 17 του ν.1337/1983 προστίθεται παράγραφος 13. ως εξής:

“13. Κάθε φορά που κατά την εκτέλεση οικοδομικών εργασιών διαπιστώνεται ότι δεν έχει τοποθετηθεί στο εργοτάξιο η πινακίδα, που προβλέπεται από την παρ. 1 του άρθρου 7 του από 3.9.1983 π.δ/τος (ΦΕΚ 394 Δ'), επιβάλλεται πρόστιμο στον ιδιοκτήτη 20.000 δρχ. που εισπράττεται και αποδίδεται στο Ειδικό Ταμείο Εφαρμογής Ρυθμιστικών και Πολεοδομικών Σχεδίων (Ε.Τ.Ε.Ρ.Π.Σ.) ή στο δήμο εφόσον ασκεί αρμοδιότητες πολεοδομικών εφαρμογών, σύμφωνα με τις διατάξεις του άρθρου 61 του ν. 947/1979 (ΦΕΚ 169 Α'). Με απόφαση των Υπουργών Οικονομικών και Περιβάλλοντος, Χωροταξίας και Δημόσιων Έργων δύναται να αναπροσαρμόζεται το πρόστιμο των 20.000 δρχ. Με ανάλογη απόφαση καθορίζεται επίσης η διαδικασία και ο τρόπος επιβολής εισπραξής και απόδοσης του προστίμου και κάθε αναγκαία λεπτομέρεια”.

δ. Η περίπτωση (α) της ίδιας παραγράφου εφαρμόζεται και για τις πολυκατοικίες, που έχουν ανεγερθεί με άδειες του Αυτόνομου Οικοδομικού Οργανισμού Αξιοματικών (Α.Ο.Ο.Α) σε έκτασή του στην περιοχή Παπάγου-Χολαργού, η οποία εντάχθηκε στο εγκεκριμένο σχέδιο με το από 29-5-1979 π.δ/γμα (ΦΕΚ 321 Δ') και εν συνεχεία ακυρώθηκε με την υπ' αριθμ. 3754/1981 απόφαση του Σ.τ.Ε..

8. Το άρθρο 25 του ίδιου ν.1337/1983 αντικαθίσταται ως εξής:

#### Άρθρο 25

##### Οικοδόμηση σε μη άρτια οικόπεδα

1. Οικόπεδα εντός εγκεκριμένων σχεδίων πόλεων, που δεν καλύπτουν όλες τις προϋποθέσεις αρτιότητας κατά τον κανόνα ή την παρέκκλιση της περιοχής και που έχουν δημιουργηθεί πριν από την ισχύ του ν.651/1977 “περί καταργήσεως του ν.δ. 349/1974 τροποποίησης των περί αυθαίρετων οικοδομικών κατασκευών, διατάξεων, κ.λπ.”, μπορεί κατ'εξαιρεση να οικοδομηθούν αν έχουν μία πλευρά τους τουλάχιστον 5.00 μ σε κοινόχρηστη οδό ή πλατεία και αν μέσα σ' αυτό μετά την αφαίρεση των υποχρεωτικών ακάλυπτων χώρων, είναι δυνατή η ανέγερση κτιρίου ελά-

χιστης επιφάνειας τουλάχιστον 50 τ.μ. και ελάχιστης πλευράς τουλάχιστον 5.00 μ. Το ίδιο ισχύει και για οικόπεδα, που έχουν γίνει μη άρτια λόγω ρυμοτόμησης, άσχετα με το χρόνο που έγινε και άσχετα αν αυτά προέρχονται από παραχώρηση ή από άλλη μεταβιβαστική αιτία. Αν δύο ή περισσότερα γειτονικά οικόπεδα της παραγράφου αυτής συνενωθούν, το οικόπεδο που θα προκύψει από τη συνένωση εμπίπτει στις διατάξεις της παραγράφου αυτής.

2. Η δόμηση στα οικόπεδα αυτά γίνεται σύμφωνα με τους κανόνες δόμησης που ισχύουν στην περιοχή. Η άδεια χορηγείται πάντοτε ύστερα από έγκριση της αρμόδιας Επιτροπής Πολεοδομικού και Αρχιτεκτονικού Ελέγχου, που μπορεί να επιβάλει περιορισμούς στον αριθμό των ορόφων ή στον όγκο και γενικά στη διαμόρφωση του κτιρίου σε περιπτώσεις, που βλάπτεται εμφανώς το περιβάλλον.

3. Σε περίπτωση που δεν είναι δυνατή στα οικόπεδα του άρθρου αυτού η κατασκευή κτιρίου ελάχιστης επιφάνειας τουλάχιστον 50 τ.μ. και ελάχιστης πλευράς τουλάχιστον 5.00 μ, τότε τα οικόπεδα προσκυρώνονται υποχρεωτικά σύμφωνα με τις σχετικές πολεοδομικές διατάξεις.”

9. Στο τέλος της παρ. 2 του άρθρου 42 του ίδιου ν.1337/1983 προστίθενται τα εξής:

“στο δικαίωμα του Υπουργού Περιβάλλοντος, Χωροταξίας και Δημόσιων Έργων να κηρύσσει έκπτωτα μερικά ή όλα τα μέλη του διοικητικού συμβουλίου και του εποπτικού συμβουλίου των οικοδομικών συνεταιρισμών, όταν μετά από έλεγχο προκύπτουν λόγοι έκπτωσης αυτών.”

10. Το δεύτερο και τρίτο εδάφιο της παρ.10 του άρθρου 43 του ίδιου ν.1337/1983, όπως τροποποιήθηκε με την παρ. 3 του άρθρου 2 του ν.1772/1988, αντικαθίστανται ως εξής:

“Στις ως άνω περιπτώσεις, καθώς και σε όλες τις πυκνοδομημένες ζώνες, επιτρέπεται μετά την έγκριση της πολεοδομικής μελέτης και προ των πράξεων εφαρμογής η χορήγηση οικοδομικής άδειας. Επίσης σε όλες τις περιοχές, που εντάσσονται σε σχέδιο πόλης με τις διατάξεις του ν.1337/1983, επιτρέπεται η χορήγηση οικοδομικών αδειών σε νομίμως, σύμφωνα με τις διατάξεις του άρθρου 23 του ν.1577/1985, υφιστάμενα κατά την ημερομηνία ένταξης κτίσματα, στις εξής περιπτώσεις:

I. Αλλαγή χρήσης

II. Επισκευές για λόγους χρήσεως και υγιεινής.

Απαραίτητες προϋποθέσεις για τη χορήγηση των οικοδομικών αδειών των προηγούμενων εδαφίων είναι:

1. Να είναι διαμορφωμένοι οι κοινόχρηστοι χώροι.

2. Κατά την κρίση της αρχής να μην εμποδίζεται η πραγματοποίηση της υποχρέωσης της ιδιοκτησίας για εισφορά σε γη, σύμφωνα με το άρθρο 8 του παρόντος νόμου.

3. Να έχει καταβληθεί από τον ιδιοκτήτη προκαταβολή ποσού ίσου προς το 20% της υποχρέωσής του για εισφορά σε χρήμα, σύμφωνα με το άρθρο 9 του νόμου αυτού, όπως υπολογίζεται βάσει υπεύθυνης δήλωσης του ίδιου για την αξία του ακινήτου του. Οι τελικές υποχρεώσεις συμμετοχής της ιδιοκτησίας, όπως προκύπτουν από τον παρόντα νόμο, εκπληρώνονται μετά την κύρωση των πράξεων εφαρμογής και από το ποσό που αναλογεί στην ιδιοκτησία έναντι της εισφοράς σε χρήμα, αφαιρείται η κατά τα ανωτέρω τυχόν καταβληθείσα προκαταβολή”.

11. Μετά την έγκριση μεταφοράς συντελεστή δόμησης κατά τις διατάξεις του ν. 880/1979, δικαιούχος της οφειλόμενης λόγω ρυμοτομίας αποζημίωσης, για την οποία υπόχρεος είναι παρόδιος ιδιοκτήτης, είναι το Ειδικό Ταμείο Εφαρμογής Ρυθμιστικών και Πολεοδομικών Σχεδίων

(Ε.Τ.Ε.Ρ.Π.Σ.), εφόσον ο οικείος ο.τ.α. ειδοποιηθεί από το Υ.Π.Ε.ΧΩ.Δ.Ε. να επισπεύσει ενώπιον του αρμόδιου δικαστηρίου εντός δμήνης προθεσμίας τη διαδικασία για την είσπραξη της αποζημίωσης και παραλείψει να πράξει τούτο. Ο προσδιορισμός τιμής μονάδος για τον καθορισμό της αποζημίωσης του ρυμοτομωμένου τμήματος γίνεται και μετά την έγκριση της μεταφοράς συντελεστή δόμησης, σύμφωνα με τις διατάξεις του ν.δ. 797/1971. Η αποζημίωση, όταν η διαδικασία επισπεύδεται από το Ε.Τ.Ε.Ρ.Π.Σ., εισπράττεται σύμφωνα με τις διατάξεις του ν.δ. 761/1970, όπως τροποποιήθηκε με το ν. 1221/1980. Με απόφαση του Υπουργού Περιβάλλοντος, Χωροταξίας και Δημόσιων Έργων καθορίζονται ο τρόπος και η διαδικασία γνωστοποίησης της έγκρισης μεταφοράς συντελεστή δόμησης, και κάθε άλλη λεπτομέρεια για την εφαρμογή της παρούσας παραγράφου.

#### Άρθρο 6

1. α. Στο τέλος της παρ. 1 του άρθρου 2 του ν.880/1979 (ΦΕΚ 58 Α') προστίθενται τα κατωθί:

\* Στις ως άνω Ζ.Α.Σ. επιτρέπεται η έγκριση μεταφοράς συντελεστή δόμησης και με τη διαδικασία του άρθρου 14 του π.δ./τος 510/1979 (ΦΕΚ 154 Α') τηρουμένων των περιορισμών που τίθενται από το π.δ. 470/1979 (ΦΕΚ 138 Α'), όπως τα διατάγματα αυτά ισχύουν κάθε φορά.

β. Μετά το δεύτερο εδάφιο της παρ. 7 του άρθρου 2 του ίδιου ως άνω νόμου, όπως συμπληρώθηκε από την παρ. 9 του άρθρου 95 του ν.1892/1990, προστίθεται τρίτο εδάφιο ως εξής:

\* Η προηγούμενη ρύθμιση εφαρμόζεται υπό τις ίδιες προϋποθέσεις και για απαλλοτριώσεις που έχουν κηρυχθεί για την κατασκευή του έργου "ΑΤΤΙΚΟ ΜΕΤΡΟ ΑΕ".

γ. Στο τέλος της παρ. 3 του άρθρου 6 του ν.880/1979 προστίθενται τα εξής:

\* Με απόφαση του Υπουργού Περιβάλλοντος, Χωροταξίας και Δημόσιων Έργων, που δημοσιεύεται στην Εφημερίδα της Κυβερνήσεως, χαρακτηρίζονται ρέματα, χείμαρροι και ρυάκια που βρίσκονται εντός του νομού Αττικής ως ιδιαίτερου περιβαλλοντικού ενδιαφέροντος. Στην περίπτωση αυτήν ο καθορισμός της οριογραμμής (όχθης) των ανωτέρω ρεμάτων, χείμαρρων και ρυακίων γίνεται με προεδρικό διάταγμα και με τη διαδικασία που αναφέρεται στην προηγούμενη παρ. 2'.

δ. Οι διατάξεις του άρθρου 2 του ν. 880/1979 εφαρμόζονται αναλόγως για τις νομίμως υφιστάμενες εγκαταστάσεις υψηλής όχλησης, που βρίσκονται στην περιοχή του "Ελαιώνα" και για τις εγκαταστάσεις, τα κτίρια ή τα τμήματά τους, που εμπίπτουν μέσα σε χώρο κοινόχρηστου πράσινου της ίδιας περιοχής και σύμφωνα με τις διατάξεις του άρθρου 4 και του άρθρου 7 παρ. 8 περ. 5 του από 11.2.1991 π.δ. (ΦΕΚ 74 Δ') δεν μπορούν να απομακρυνθούν πριν από την παρέλευση είκοσι (20) ετών από την ισχύ του προεδρικού διατάγματος αυτού, εφόσον απομακρύνονται ή κατεδαφίζονται πριν από την παρέλευση της προθεσμίας αυτής. Με προεδρικό διάταγμα, που εκδίδεται με πρόταση του Υπουργού Περιβάλλοντος, Χωροταξίας και Δημόσιων Έργων καθορίζεται ο συντελεστής δόμησης, που εγκρίνεται προς μεταφορά, ανάλογα με το χρόνο απομάκρυνσης ή κατεδάφισης των παραπάνω εγκαταστάσεων και κάθε σχετική λεπτομέρεια.

2. α. Η παρ. 2 του άρθρου 1 του ν.δ. 1024/1971 (ΦΕΚ 323 Α'), αντικαθίσταται ως εξής:

\* 2. Η προηγούμενη παράγραφος 1 εφαρμόζεται μόνο

επί οικοπέδων κειμένων εντός σχεδίων πόλεων, εντός ορίων οικισμών προ του 1923, καθώς και εντός ορίων οικισμών κάτω των 2.000 κατοίκων, που καθορίζονται βάσει του από 24.4.1985 π.δ. (ΦΕΚ 181 Δ'), όπως ισχύει. Συστάσεις διηρημένων ιδιοκτησιών σε οικόπεδα, που βρίσκονται μέσα στους ανωτέρω οικισμούς, που έγιναν μέχρι την έναρξη ισχύος του παρόντος νόμου, είναι έγκυρες, εκτός αν κηρύχθηκαν άκυρες με αμετάκλητη δικαστική απόφαση.

β. Μετά το άρθρο 3 του ίδιου νομοθετικού διατάγματος προστίθεται άρθρο 4 ως εξής, το δε άρθρο 4 αριθμείται ως άρθρο 5:

#### Άρθρο 4

1. Κάθε δικαιοπραξία, με την οποία συνιστάται διηρημένη κατά το παρόν νομοθετικό διάταγμα ιδιοκτησία μετά τη δημοσίευση του παρόντος και κατά παράβαση των διατάξεων του παρόντος νόμου, είναι αυτοδικαίως και εξ υπαρχής απολύτως άκυρη.

2. Στους εν γνώσει παραβάτες των διατάξεων της προηγούμενης παραγράφου και ειδικότερα στους δικαιοπρακτούντες, στους συντάσσοντες τεχνικά σχέδια, στους μεσίτες, στους συμβολαιογράφους, που συντάσσουν συμβόλαια κατά παράβαση της διάταξης αυτής και στους υποθηκοφύλακες, που μεταγράφουν τέτοια συμβόλαια επιβάλλεται διοικητική ποινή προστίμου υπέρ του Ε.Τ.Ε.Ρ.Π.Σ.. Το πρόστιμο αυτό ορίζεται, για καθένα από τα ανωτέρω πρόσωπα, ίσο με την αξία ολόκληρου του ακινήτου επί του οποίου συνιστάται ακύρως διηρημένη ιδιοκτησία και υπολογίζεται προς 10.000 δρχ. ανά τετραγωνικό μέτρο γης και δύναται να αναπροσαρμόζεται το ποσό αυτό, με απόφαση των Υπουργών Οικονομικών και Περιβάλλοντος, Χωροταξίας και Δημόσιων Έργων. Με όμοια απόφαση καθορίζεται ο τρόπος και η διαδικασία επιβολής και είσπραξης του προστίμου και κάθε σχετική λεπτομέρεια.

3. Εάν η κατά παράβαση πράξη ενεργείται από οποιοδήποτε νομικό πρόσωπο, για λογαριασμό ή κατά εντολή του, επιβάλλεται το πρόστιμο της παραγράφου 2 του παρόντος άρθρου στα όργανα ή τους εκπροσώπους του νομικού προσώπου, οι οποίοι αποφάσισαν και υλοποίησαν την πράξη αυτή.

3. Με απόφαση του Υπουργού Περιβάλλοντος Χωροταξίας και Δημόσιων Έργων, μετά από γνώμη της Εκτελεστικής Επιτροπής του Οργανισμού Αθήνας και κατά παρέκκλιση των ισχυουσών πολεοδομικών διατάξεων, δύναται να καθορίζονται γενικές ή ειδικές χρήσεις γης, καθώς και όροι και περιορισμοί δόμησης στις περιπτώσεις έργων και δραστηριοτήτων για τις οποίες έχουν εκδοθεί υπουργικές αποφάσεις προέγκρισης χωροθέτησης και καθορισμού περιβαλλοντικών όρων, σύμφωνα με την υπ' αριθ. 69269/5387/24.10.1990 Κ.Υ.Α. (ΦΕΚ 678 Β') και αφορούν στο πρόγραμμα της Δημόσιας Επιχείρησης Αερίου (Δ.Ε.Π.Α.) για το σύστημα υπέργειων ή υπόγειων εγκαταστάσεων μεταφοράς φυσικού αερίου στην περιφέρεια Αττικής.

4. α. Σε περιοχές εκτός εγκεκριμένου ρυμοτομικού σχεδίου και εκτός ορίων οικισμών προ του 1923 και κάτω των 2.000 κατοίκων, που έχουν οριοθετηθεί, σύμφωνα με το από 24.4.1985 προεδρικό διάταγμα ως ισχύει, στις οποίες δεν έχουν καθοριστεί χρήσεις γης, δύναται, με απόφαση του Υπουργού Περιβάλλοντος, Χωροταξίας και Δημόσιων Έργων να καθορίζονται ζώνες μέσα στις οποίες επιτρέπονται ή απαγορεύονται έργα ή δραστηριότητες της υπ' αριθμ. 69269/5387/24.10.1990 Κ.Υ.Α., χωρίς να απαιτείται η προέγκριση χωροθέτησης, που προβλέπεται από το άρθρο 8

της απόφασης αυτής. Στην περίπτωση αυτήν, απαιτείται η έγκριση περιβαλλοντικών όρων, που προβλέπεται από το άρθρο 9 της ίδιας απόφασης.

β. Για κάθε είδους εγκαταστάσεις της Κ.Υ.Α. 69269/5387/24.10.1990 δύναται να απαιτείται πιστοποιητικό τήρησης των περιβαλλοντικών όρων. Ο έλεγχος αφορά στη διαπίστωση της ορθής λειτουργίας των κάθε είδους εγκαταστάσεων και ειδικότερα στην τήρηση των περιβαλλοντικών όρων, που έχουν τεθεί και ισχύουν γι' αυτές, καθώς επίσης και στη διατύπωση προτάσεων στο Υπουργείο Περιβάλλοντος, Χωροταξίας και Δημόσιων Έργων για λήψη πρόσθετων μέτρων εφόσον τούτο κρίνεται απαραίτητο. Οι υπεύθυνοι λειτουργίας των εγκαταστάσεων έχουν υποχρέωση να παρέχουν όλα τα απαιτούμενα στοιχεία και πληροφορίες και γενικά να διευκολύνουν τον έλεγχο. Ο έλεγχος της τήρησης των περιβαλλοντικών όρων δύναται να ανατίθεται σε φυσικά ή νομικά πρόσωπα, που έχουν κατάλληλη επιστημονική και τεχνική υποδομή. Η ανάθεση γίνεται με σύμβαση μεταξύ του Υπουργού Περιβάλλοντος, Χωροταξίας και Δημόσιων Έργων και των ως άνω προσώπων (αναδόχου). Με απόφαση του Υπουργού Περιβάλλοντος, Χωροταξίας και Δημόσιων Έργων και του κατά περίπτωση αρμόδιου υπουργού εξειδικεύονται τα κριτήρια επιλογής του αναδόχου (εμπειρία, τεχνική, επιστημονική υποδομή κ.λπ.) και καθορίζονται τα δικαιώματα, τα καθήκοντα και οι υποχρεώσεις και οι κυρώσεις των ελεγχόντων, το είδος, ο τρόπος και η συχνότητα του ελέγχου, ο τρόπος της πιστοποίησης, το ύψος της αμοιβής και κάθε άλλη λεπτομέρεια σχετική με την άσκηση των ελεγκτικών καθηκόντων των πιο πάνω προσώπων. Η αμοιβή των εν λόγω προσώπων βαρύνει τις ελεγχόμενες επιχειρήσεις. Μετά τον έλεγχο εκδίδεται από τα παραπάνω νομικά ή φυσικά πρόσωπα μετά από γνώμη του Κεντρικού Συμβουλίου Χωροταξίας Οικισμού και Περιβάλλοντος πιστοποιητικό τήρησης και συμμόρφωσης προς τους περιβαλλοντικούς όρους.

γ. Η κατάρτιση και εφαρμογή των ειδικών σχεδίων ανάπτυξης ή διαχείρισης των περιοχών, στοιχείων ή συνόλων της φύσης και του τοπίου που χαρακτηρίζονται ως προστατευόμενα βάσει των διατάξεων του άρθρου 21 του ν. 1650/1986, μπορεί να ανατίθεται σε φορέα του ευρύτερου δημόσιου τομέα ή νομικού προσώπου ιδιωτικού δικαίου, που έχουν διακριθεί για το έργο τους στον τομέα της προστασίας του περιβάλλοντος και διαθέτουν την κατάλληλη επιστημονική και τεχνική υποδομή. Η ανάθεση γίνεται με σύμβαση μεταξύ του Υπουργού Περιβάλλοντος, Χωροταξίας και Δημόσιων Έργων και του φορέα. Με απόφαση του Υπουργού Περιβάλλοντος, Χωροταξίας και Δημόσιων Έργων και του κατά περίπτωση αρμόδιου υπουργού εξειδικεύονται τα κριτήρια επιλογής του φορέα (εμπειρία, τεχνική, επιστημονική υποδομή κ.λπ.) και καθορίζονται ο τρόπος και η διαδικασία άσκησης από το φορέα των πιο πάνω αρμοδιοτήτων, οι όροι της σύμβασης που συνάπτεται, ο τρόπος και η διαδικασία εποπτείας και ελέγχου από το Υ.Π.Ε.Χ.Ω.Δ.Ε. επί του φορέα, καθώς και κάθε άλλη λεπτομέρεια.

5. Στο τέλος του τρίτου εδαφίου της παρ. 1 του άρθρου 28 του ν. 1947/1991 (ΦΕΚ 70 Α') προστίθεται:

• Ειδικά για τους Νομούς Αττικής και Θεσσαλονίκης κατά την έγκριση της οικιστικής καταλληλότητας αντί για τη γνώμη του Κεντρικού Συμβουλίου Χωροταξίας, Οικισμού και Περιβάλλοντος νοείται γνώμη της Εκτελεστικής Επιτροπής των Οργανισμών Αθήνας και Θεσσαλονίκης αντιστοίχως.

6. Μετά την παρ. 7 του άρθρου 28 του ν. 1947/1991

προστίθενται παράγραφοι 8, 9, 10 και 11 ως εξής και η παράγραφος 8 αριθμείται ως 12:

• 8. Τροποποίηση του προεδρικού διατάγματος έγκρισης της πολεοδομικής μελέτης, η οποία συνεπάγεται αύξηση του συντελεστή δόμησης είναι δυνατή μόνο με ανάλογη εφαρμογή των όρων και προϋποθέσεων της παρ. 11 του άρθρου 29 του νόμου αυτού.

9. Η προς τρίτους μεταβίβαση της κυριότητας οικοδομησίων ή μη τμημάτων ή κτιρίων ή ιδιοκτησίας κατ'ορόφους, ως και η σύσταση πράξεων διηρημένης ιδιοκτησίας εντός των κατά το παρόν εκτάσεων, επιτρέπεται μόνο μετά την έγκριση της πολεοδομικής μελέτης και την ολοκλήρωση εκτέλεσης των βασικών κοινόχρηστων έργων υποδομής (ύδρευσης, αποχέτευσης, ηλεκτρικής ενέργειας, τηλεπικοινωνιών, φυσικού αερίου πόλης, εφόσον υπάρχει στην περιοχή). Για την εκτέλεση των έργων αυτών αποφαινεται ο Υπουργός Περιβάλλοντος, Χωροταξίας και Δημόσιων Έργων με απόφασή του, δημοσιευόμενη στην Εφημερίδα της Κυβερνήσεως, ύστερα από σχετική εισήγηση της αρμόδιας τεχνικής υπηρεσίας. Στους εν γνώσει παραβάτες των διατάξεων της παραγράφου αυτής και ειδικότερα στους δικαιοπρακτούντες, στους συντάσσοντες τεχνικά σχέδια, στους μεσίτες, στους συμβολαιογράφους, που συντάσσουν συμβόλαια κατά παράβαση της διάταξης αυτής και στους υποθηκοφύλακες, που μεταγράφουν τέτοια συμβόλαια επιβάλλεται διοικητική ποινή προστίμου υπέρ του Ε.Τ.Ε.Π.Σ.. Το πρόστιμο αυτό ορίζεται, για καθένα από τα ανωτέρω πρόσωπα, ίσο με την αξία της συνολικής επιφάνειας της έκτασης της οποίας εγκρίνεται η πολεοδομική μελέτη, υπολογίζεται προς 10.000 δρχ. ανά τετραγωνικό μέτρο γης και δύναται να αναπροσαρμόζεται το ποσό αυτό, με απόφαση των Υπουργών Οικονομικών και Περιβάλλοντος, Χωροταξίας και Δημόσιων Έργων. Με ίδια απόφαση καθορίζεται η διαδικασία και ο τρόπος επιβολής, είσπραξης και απόδοσης του προστίμου και κάθε αναγκαία λεπτομέρεια.

10. Ο χρόνος ολοκλήρωσης εκτέλεσης των κατά την ως άνω παρ. 4 βασικών κοινόχρηστων έργων υποδομής ορίζεται ρητά στο εκάστοτε οικείο συμβόλαιο μεταβίβασης της έκτασης, δύναται δε να φθάνει κατ'ανώτατο όριο τα επτά (7) έτη από την έκδοση του οικείου προεδρικού διατάγματος έγκρισης πολεοδομικής μελέτης. Εάν εντός του οριζόμενου στο συμβόλαιο μεταβίβασης χρόνου δεν ολοκληρωθούν τα έργα υποδομής, το Δημόσιο έχει το δικαίωμα να υπαναχωρήσει από τη σύμβαση, οπότε επιστρέφεται στον αγοραστή μόνο το καταβληθέν τίμημα ατόκως χωρίς ουδεμία άλλη υποχρέωση αποζημίωσης του. Από τη δήλωση υπαναχώρησης επανέρχεται αυτοδικαίως στο Δημόσιο η κυριότητα του εκποιηθέντος ακινήτου.

11. Σε περίπτωση εκτάσεων επιφάνειας μεγαλύτερης ή ίσης των 200 στρ., είναι δυνατό να προβλέπεται στην οικεία διακήρυξη εκποίησης η κλιμάκωση του χρόνου ολοκλήρωσης των βασικών κοινόχρηστων έργων υποδομής κατά φάσεις, που αντιστοιχούν σε τμήματα έκτασης επιφάνειας ίσης ή μεγαλύτερης των 100 στρ. έκαστο. Στην περίπτωση αυτήν, ο κατά την παρ. 10 ανώτατος χρόνος των επτά (7) ετών ισχύει για την ολοκλήρωση των βασικών κοινόχρηστων έργων υποδομής της πρώτης φάσης, ενώ αντίστοιχοι χρόνοι ολοκλήρωσης ορίζονται για τις υπόλοιπες φάσεις με ανώτατο όριο τα δεκατέσσερα (14) έτη για το σύνολο της έκτασης. Επίσης οι διατάξεις της παρ. 9 ισχύουν για κάθε φάση χωριστά, ενώ αυτές της παρ. 10 μόνο για την πρώτη φάση των έργων.

7. Στο τέλος του τρίτου εδαφίου της παρ. 1 του άρθρου 29 του ν.1947/1991 προστίθεται:

"Ειδικά για τους νομούς Αττικής και Θεσσαλονίκης κατά την έγκριση της οικιστικής καταλληλότητας αντί για τη γνώμη του Κεντρικού Συμβουλίου Χωροταξίας, Οικισμού και Περιβάλλοντος νοείται γνώμη της Εκτελεστικής Επιτροπής των Οργανισμών Αθήνας και Θεσσαλονίκης αντιστοίχως".

8. Το τελευταίο εδάφιο της παρ. 6 του άρθρου 29 του ν. 1947/1991 αντικαθίσταται ως εξής:

"Το ποσό των 4.000.000 δρχ. αναπροσαρμόζεται τον Ιανουάριο εκάστου έτους με απόφαση του Υπουργού Περιβάλλοντος, Χωροταξίας και Δημόσιων Έργων."

9. Μετά την παρ.12 του άρθρου 29 του ν.1947/1991 προστίθενται παράγραφοι 13 και 14 ως εξής, η δε παράγραφος 13 αριθμείται ως παράγραφος 15:

"13. Από την έκδοση της απόφασης έγκρισης οικιστικής καταλληλότητας, η προς τρίτους μεταβίβαση της κυριότητας οικοδομησιών ή μη τμημάτων ή κτιρίων ή ιδιοκτησίας κατ'όρους, ως και η σύσταση πράξεων διηρημένης ιδιοκτησίας εντός των οικείων εκτάσεων επιτρέπεται μόνον μετά την έγκριση της πολεοδομικής μελέτης και την ολοκλήρωση εκτέλεσης των βασικών κοινόχρηστων έργων υποδομής (ύδρευσης, αποχέτευσης, ηλεκτρικής ενέργειας, τηλεπικοινωνιών, φυσικού αερίου πόλης, εφόσον υπάρχει στην περιοχή). Στους εν γνώσει παραβάτες των διατάξεων της παραγράφου αυτής και ειδικότερα στους δικαιοπράκτορες, στους συντάσσοντες τεχνικά σχέδια, στους μεσίτες, στους συμβολαιογράφους, που συντάσσουν συμβόλαια κατά παράβαση της διάταξης αυτής και στους υποθηκοφύλακες, που μεταγράφουν τέτοια συμβόλαια επιβάλλεται διοικητική ποινή προστίμου υπέρ του Ε.Τ.Ε.Ρ.Π.Σ.. Το πρόστιμο αυτό ορίζεται, για καθένα από τα ανωτέρω πρόσωπα, ίσο με την αξία της συνολικής επιφάνειας της έκτασης της οποίας εγκρίνεται η πολεοδομική μελέτη υπολογίζεται προς 10.000 δρχ. ανά τετραγωνικό μέτρο γης και δύναται να αναπροσαρμόζεται το ποσό αυτό, με απόφαση των Υπουργών Οικονομικών και Περιβάλλοντος, Χωροταξίας και Δημόσιων Έργων. Με ανάλογη απόφαση καθορίζεται η διαδικασία και ο τρόπος επιβολής, είσπραξης και απόδοσης τού προστίμου και κάθε αναγκαία λεπτομέρεια. Η εκτέλεση των βασικών κοινόχρηστων έργων υποδομής από τους ενδιαφερομένους δύναται:

α. να ανατεθεί μετά από συμφωνία στους αρμόδιους οργανισμούς (Ο.Τ.Ε., Δ.Ε.Η., Ε.ΥΔ.ΑΠ. κ.λπ.),

β. να αναληφθεί από τους ενδιαφερομένους μετά από θεώρηση των σχετικών μελετών από τους αρμόδιους οργανισμούς,

γ. να αναληφθεί από τους ενδιαφερομένους με βάση προδιαγραφές, που θα τους παραδοθούν από την αρμόδια υπηρεσία του Υπουργείου Περιβάλλοντος, Χωροταξίας και Δημόσιων Έργων και που έχουν συνταχθεί από τους οικείους οργανισμούς (Ο.Τ.Ε., Δ.Ε.Η., Ε.ΥΔ.ΑΠ.), προκειμένου βάσει αυτών να εκτελεσθούν τα αντίστοιχα έργα υποδομής.

14. Σε περίπτωση εκτάσεων επιφάνειας μεγαλύτερης ή ίσης των 100 στρ. είναι δυνατόν να προβλέπεται στην οικεία πολεοδομική μελέτη χρόνος ολοκλήρωσης των βασικών κοινόχρηστων έργων υποδομής κατά φάσεις, που αντιστοιχούν σε τμήματα έκτασης επιφάνειας ίσης ή μεγαλύτερης των 50 στρ. έκαστο. Στην περίπτωση αυτή οι διατάξεις της παρ.13 ισχύουν για κάθε φάση χωριστά."

10. Το πρώτο εδάφιο της παρ. 3 του άρθρου 10 του ν.1577/1985 αντικαθίσταται ως εξής:

" Τα ύψη στην πρόσοψη για την εφαρμογή της παρ. 6α του άρθρου 9, μετρώνται από κάθε σημείο της ρυμοτομικής γραμμής στη στάθμη του οριστικά διαμορφωμένου πεζοδρομίου, όπως βεβαιώνεται από τον οικείο δήμο ή την κοινότητα ή από την αρμόδια πολεοδομική υπηρεσία ή από οποιαδήποτε άλλη υπηρεσία τεχνική νομαρχιακή ή του Υπουργείου Περιβάλλοντος, Χωροταξίας και Δημόσιων Έργων".

11. Απόβλητα πάσης φύσεως προερχόμενα από εγκαταστάσεις φορέων, που εποπτεύονται από το Υπουργείο Περιβάλλοντος, Χωροταξίας και Δημόσιων Έργων, μπορούν να πωλούνται από τους φορείς των εγκαταστάσεων αυτών και με ελεύθερη σύμβαση.

12. Η παρ. 4 του άρθρου 5 του ν.1491/1984 (ΦΕΚ 173 Α') αντικαθίσταται ως εξής:

"4. Σε κάθε έντυπο που επικολλάται ή αναρτάται πρέπει να αναγράφεται η επωνυμία και η διεύθυνση του διαφημιστή ή του διαφημιζόμενου ή του εκτυπωτή και ο αριθμός της άδειας, που χορηγήθηκε από τον οικείο δήμαρχο ή πρόεδρο της κοινότητας. Τα έντυπα τα οποία δεν φέρουν τον αριθμό άδειας αφαιρούνται μερίμνη των οικείων δημάρχων ή προέδρων κοινοτήτων."

13. α. Για τη συντήρηση, βελτίωση, ανακαίνιση και συμπλήρωση του βασικού οδικού δικτύου των Νομών Αττικής και Θεσσαλονίκης και του εθνικού οδικού δικτύου της Χώρας, όπως κάθε φορά καθορίζονται, τη βελτίωση της ασφάλειας των οδών, την εξυπηρέτηση της κυκλοφορίας και των ταξιδιωτών, την προμήθεια ή παραγωγή υλικών έργων οδοποιίας, καθώς και για τις δαπάνες απαλλοτριώσεων, επιβάλλεται υπέρ του Ταμείου Εθνικής Οδοποιίας (Τ.Ε.Ο.) ειδικό τέλος κυκλοφορίας (διόδια) σε όλα τα οχήματα που κυκλοφορούν σε αυτό. Ο χρόνος έναρξης της είσπραξης των διοδίων καθορίζεται με κοινή απόφαση των Υπουργών Οικονομικών και Περιβάλλοντος, Χωροταξίας και Δημόσιων Έργων, που δημοσιεύεται στην Εφημερίδα της Κυβερνήσεως.

β. Με απόφαση του Υπουργού Περιβάλλοντος, Χωροταξίας και Δημόσιων Έργων προσδιορίζονται ή αναπροσδιορίζονται οι θέσεις λειτουργίας των σταθμών διοδίων.

γ. Με κοινή απόφαση των Υπουργών Οικονομικών και Περιβάλλοντος, Χωροταξίας και Δημόσιων Έργων καθορίζεται ο τρόπος είσπραξης του ειδικού τέλους (διόδια), ο τρόπος διαχωρισμού των οχημάτων σε κατηγορίες, το ύψος του ειδικού τέλους, που επιβάλλεται σε κάθε κατηγορία οχήματος και για κάθε μία περίπτωση οδού στην οποία έχουν επιβληθεί μέχρι σήμερα ή επιβάλλονται με την προηγούμενη παράγραφο τέλη διοδίων ή για κάθε τμήμα των οδών αυτών.

δ. Στα έργα που εκτελούνται με ολική ή μερική χρηματοδότηση από ιδιωτικούς φορείς έναντι ολικής ή μερικής παραχώρησης για ορισμένο χρόνο της εκμετάλλευσής αυτών στους παραπάνω φορείς, ο τρόπος καθορισμού των διοδίων και η αναπροσαρμογή τους κατά τη διάρκεια της παραχώρησης, μπορεί να καθορίζεται με τη διακήρυξη για την ανάθεση κατασκευής των έργων αυτών.

14. α. Οι διατάξεις της παρ. 1 του άρθρου 14 του ν.1349/1983 έχουν εφαρμογή και για τη διάνοιξη ή βελτίωση ή διαπλάτυνση όλων των εθνικών οδών της Χώρας, όπως κάθε φορά καθορίζονται.

β. Η παράγραφος 4 του άρθρου 14 του ν. 1349/1983 αντικαθίσταται ως εξής:

"4. Οι διατάξεις της παραγράφου 1 του άρθρου αυτού

ισχύουν και για τα μέχρι 500 μ. τμήματα των άλλων οδών και των κλάδων που θα συνδεθούν μέσω κόμβων οποιασδήποτε μορφής με τις εθνικές οδούς. Η μέτρηση του μήκους των 500 μ. αρχίζει από τον άξονα της εθνικής οδού."

γ. Η παρ. 10 του άρθρου 62 του ν.947/1979 αντικαθίσταται ως εξής:

"10. Οι διατάξεις του άρθρου 1 του ν.653/1977 (ΦΕΚ 169 Α') όπως αυτές έχουν συμπληρωθεί και ισχύουν, εφαρμόζονται και επί επαρχιακών, δημοτικών ή κοινοτικών οδών για το μέχρι είκοσι (20) μέτρων πλάτος της οδού."

δ. Η παρ. 6 του άρθρου 2 του ν. 653/1977 (ΦΕΚ 214 Α'), όπως αντικαταστάθηκε με την παρ. 4 του άρθρου 9 του ν. 960/1979 (ΦΕΚ 194 Α'), καταργείται.

ε. Το πρώτο εδάφιο της παρ. 3 του άρθρου 5 του ν.653/1977 αντικαθίσταται ως εξής:

"3. Το κτηματολογικό διάγραμμα συντάσσεται υπό κλίμακα τουλάχιστον 1:500 εις τούτο δε:"

15. Για την ανέγερση μουσείου Μοντέρνας Τέχνης Άνδρου του Ιδρύματος Βασίλη και Ελίζας Γουλανδρή στο Ο.Τ.66 του οικισμού Χώρας Άνδρου επιτρέπεται παρέκκλιση από τις κείμενες πολεοδομικές και κτιριοδομικές διατάξεις. Η παρέκκλιση αυτή μπορεί να αφορά το ύψος, το ποσοστό κάλυψης του οικοπέδου, το συντελεστή δόμησης και τη λειτουργία των χώρων κύριας χρήσης με τεχνητό φωτισμό και αερισμό και τον κανονισμό πυροπροστασίας και εγκρίνεται με απόφαση του Υπουργού Περιβάλλοντος, Χωροταξίας και Δημόσιων Έργων, ύστερα από γνώμη του Κεντρικού Συμβουλίου Χωροταξίας, Οικισμού και Περιβάλλοντος.

16. Στο κτίριο του Μεγάλου Μουσικής Αθηνών ή στις επεκτάσεις του επιτρέπεται η χορήγηση παρεκκλίσεων από τις κείμενες πολεοδομικές και κτιριοδομικές διατάξεις. Η παρέκκλιση μπορεί να αφορά ιδίως το εξωτερικό περίγραμμα του κτιρίου, όπως έχει προσδιοριστεί με το π.δ. της 29.5.1989 (ΦΕΚ 375 Δ'), την κατασκευή στεγάστρων μετά των φυλακίων ελέγχου και εξωτερικών κλιμάκων κινδύνου, τα εσωτερικά ύψη χώρων, το συντελεστή δόμησης, τη λειτουργία χώρων κύριας χρήσης σε οποιαδήποτε στάθμη του κτιρίου με τεχνητό φωτισμό και αερισμό, την τοποθέτηση εντός του πλάτους των πρασιών και των πλαγιών ακάλυπτων υπόγειων παραρτημάτων μηχανολογικών εγκαταστάσεων και αγωγών, τις θέσεις περίφραξης του περιβάλλοντος χώρου και των κεκλιμένων επιπέδων προσπέλασης των υπόγειων χώρων. Οι παρεκκλίσεις εγκρίνονται με απόφαση του Υπουργού Περιβάλλοντος, Χωροταξίας και Δημόσιων Έργων, ύστερα από γνώμη του Κεντρικού Συμβουλίου Χωροταξίας, Οικισμού και Περιβάλλοντος.

17. Για τον κοινωφελή σκοπό της ιατρικής και επαγγελματικής αποκατάστασης προσώπων με ειδικές ανάγκες από όλη τη Χώρα, στο κατάλληλο φυσικό περιβάλλον και σύμφωνα με τις σύγχρονες επιστημονικές μεθόδους:

α) Επιτρέπεται κατά παρέκκλιση από τις κείμενες διατάξεις για τις χρήσεις γης η ανέγερση ειδικού κτιρίου στην ιδιοκτησία του κοινωφελούς σωματείου "κοινωνική αλληλεγγύη-ισοτιμία στη ζωή", που βρίσκεται στην περιοχή Αγίας Τριάδας της Κοινότητας Πεντέλης Αττικής, για τη λειτουργία πολυδύναμου κέντρου ιατρικής και επαγγελματικής αποκατάστασης.

β) Θεσπίζονται για το κτίριο αυτό ειδικοί όροι και περιορισμοί δόμησης, σύμφωνα με τις τεχνικές απαιτήσεις για την εκπλήρωση του ανωτέρω σκοπού του και κατά παρέκκλιση από τις κείμενες διατάξεις, με προεδρικό διάταγμα, που εκδίδεται με πρόταση του Υπουργού Περιβάλλοντος,

Χωροταξίας και Δημόσιων Έργων και ύστερα από γνώμη του Κεντρικού Συμβουλίου Χωροταξίας, Οικισμού και Περιβάλλοντος.

18. Προστίθεται περίπτωση δ' στην παρ.1 του άρθρου 23 του ν.1577/1985, όπως συμπληρώθηκε με την παρ.5 του άρθρου 13 του ν.1647/1986, ως εξής:

"δ. Οι μέχρι 2.11.1981 κατασκευασθείσες εγκαταστάσεις σιδηρών δεξαμενών υγρών καυσίμων και λοιπών κατασκευών εντός μόνιμων αποθηκευτικών χώρων των εγκαταστάσεων εναποθηκεύσεως υγρών καυσίμων και υγραερίου των εταιριών πετρελαιοειδών, που καλύπτονται από άδεια λειτουργίας του Υπουργείου Βιομηχανίας, Ενέργειας και Τεχνολογίας, θεωρούνται νομίμως υφιστάμενες."

19. α. Στο τέλος του άρθρου 5 του ν.1349/1983 (ΦΕΚ 52 Α'), προστίθενται τα εξής:

"Οσαύτως με απόφαση του Υπουργού Περιβάλλοντος, Χωροταξίας και Δημόσιων Έργων, που δημοσιεύεται στην Εφημερίδα της Κυβερνήσεως, συνιστάται δεκαπεντάμελής εθνική επιστημονική επιτροπή από καθηγητές ανώτατων εκπαιδευτικών ιδρυμάτων, εκπρόσωπο του Τεχνικού Επιμελητηρίου της Ελλάδος και άλλους ειδικούς επιστήμονες. Έργο της επιτροπής είναι η διατύπωση πορισμάτων και εισηγήσεων προς τον Υπουργό Π.Ε.Χ.Ω.Δ.Ε. σε θέματα πρόγνωσης σεισμών, σεισμικού κινδύνου και αντισεισμικής προστασίας της Χώρας. Τα θέματα, που εξετάζονται κάθε φορά επιλέγονται από την επιτροπή ή προσδιορίζονται από τον Υπουργό Π.Ε.Χ.Ω.Δ.Ε. Με την ίδια απόφαση καθορίζεται η σύνθεση της επιτροπής, η θητεία των μελών της και κάθε αναγκαία λεπτομέρεια για τη λειτουργία της. Στα μέλη της επιτροπής καταβάλλεται αποζημίωση, η οποία καθορίζεται με την ίδια απόφαση κατά παρέκκλιση και χωρίς δέσμευση από γενικές ή ειδικές διατάξεις και βαρύνει τον προϋπολογισμό του Ο.Α.Σ.Π."

β. Στο τέλος της παρ.3 του άρθρου 7 του ν.1349/1983, προστίθεται παράγραφος 4, που έχει ως εξής:

"4. Το διευθυντή του Ο.Α.Σ.Π., κωλυόμενο ή απουσιάζοντα, αναπληρώνει ο προϊστάμενος της διεύθυνσης Κοινωνικής Αντισεισμικής Άμυνας".

γ. Στην παρ.3 του άρθρου 11 του ν.1349/1983 προστίθενται τα εξής:

"Μέχρι την πλήρωση των κενών οργανικών θέσεων που προβλέπονται από τον οργανισμό του Ο.Α.Σ.Π. (π.δ.485/1988), είναι δυνατός ο ορισμός προϊσταμένων των διευθύνσεων και των τμημάτων αυτού από προσωπικό, που αποσπάται ή διατίθεται από τη Γενική Γραμματεία Δημόσιων Έργων, με απόφαση του Υπουργού Περιβάλλοντος, Χωροταξίας και Δημόσιων Έργων, εφόσον δεν υπάρχει προσωπικό του Ο.Α.Σ.Π. με τα ίδια προσόντα".

20. α. Για τα έργα διαπλατυνσεων οδών ή μεγάλων κυκλοφοριακών αρτηριών (αυτοκινητοδρόμων), καθώς και κυκλοφοριακών κόμβων, σπράγγων, σταθμών ΜΕΤΡΟ και υπόγειων χώρων εντός ή εκτός πόλεων του προγράμματος δημόσιων επενδύσεων, τα οποία χρηματοδοτούνται και από κοινοτικά προγράμματα περιορισμένου χρόνου και εφόσον έχει κηρυχθεί απαλλοτρίωση για την απόκτηση των αναγκαίων εκτάσεων, έχουν εφαρμογή οι διατάξεις των παρ.2 και 3 του άρθρου 5 του ν.1838/1951 (ΦΕΚ 170 Α') προς εκτέλεση των έργων μέχρι τη συντέλεση της απαλλοτρίωσης.

β. Σε περίπτωση γεωτεχνικών ερευνών επιτρέπεται η προσωρινή κατάληψη των παραπάνω εκτάσεων και η εφαρμογή των διατάξεων των παραγράφων 2 και 3 του άρθρου



5 του ν.1838/1951, χωρίς να έχει προηγηθεί η κήρυξη της απαλλοτρίωσης.

21. Το άρθρο 10 του ν.1418/1984 τροποποιείται και συμπληρώνεται ως εξής:

α. Το πρώτο εδάφιο της παραγράφου 1 αντικαθίσταται ως εξής:

Οι συμβατικές τιμές κάθε σύμβασης δημόσιου έργου αναθεωρούνται κατά ημερολογιακό τρίμηνο (αναθεωρητική περίοδος) και με βάση τα στοιχεία και δεδομένα της εικοστής ημέρας του πρώτου μήνα της περιόδου αυτής, ενιαία για όλη τη Χώρα.

β. Η παρ. 4 αντικαθίσταται ως εξής:

4. Ως χρόνος εκκίνησης για τον υπολογισμό της αναθεώρησης κάθε εργολαβικής σύμβασης ορίζεται το ημερολογιακό τρίμηνο μέσα στο οποίο: α) υποβλήθηκε η προσφορά, αν πρόκειται για σύμβαση, που καταρτίστηκε ύστερα από δημοπρασία ή β) εκδόθηκε η σχετική εγκριτική απόφαση, αν πρόκειται για σύμβαση που καταρτίστηκε χωρίς δημοπρασία, εφόσον η εγκριτική αυτή απόφαση δεν ορίζει άλλο χρόνο. Οι τιμές της σύμβασης παραμένουν σταθερές για τις εργασίες που εκτελούνται ή που έπρεπε να εκτελεστούν μέσα στο τρίμηνο που θεωρείται χρόνος εκκίνησης και στο αμέσως επόμενο ημερολογιακό τρίμηνο. Κατέξαιρηση η σταθερότητα των τιμών περιορίζεται μόνο στο ημερολογιακό τρίμηνο εκκίνησης όταν πρόκειται για έργα οποιασδήποτε κατηγορίας συνολικού αρχικού προϋπολογισμού δημοπρατούμενου ή ανατιθέμενου έργου, χωρίς αναθεώρηση, μέχρι το ανώτερο όριο της τέταρτης τάξης εργοληπτικών επιχειρήσεων για έργα οδοποιίας, όπως ορίζεται, σύμφωνα με την παρ. 5 του άρθρου 16 του νόμου αυτού.

γ. Το τελευταίο εδάφιο της παρ. 5 αντικαθίσταται ως εξής:

ο: σταθερός συντελεστής που αντιπροσωπεύει το μη αναθεωρούμενο μέρος της τιμής και που προσδιορίζεται με απόφαση του Υπουργού Περιβάλλοντος, Χωροταξίας και Δημόσιων Έργων μεταξύ του 0,07 και 0,20 κατά κατηγορίες ή μέγεθος έργων και ανάλογα με τον αριθμό των αναθεωρητικών περιόδων που μεσολαβούν μεταξύ του χρόνου εκκίνησης και της συγκεκριμένης κάθε φορά αναθεωρητικής περιόδου.

δ. Το δεύτερο εδάφιο της παρ. 7 αντικαθίσταται ως εξής:

Στις συμβάσεις, που καθορίζονται με τον τρόπο που προβλέπουν οι περιπτώσεις δ' και ε' της παρ. 4 του άρθρου 4 ή που το αντάλλαγμα συνομολογείται σε ξένο νόμισμα καθορίζεται με τη διακήρυξη αναθεώρησης διαφορετικά από τον ισχύοντα τρόπο αναθεώρησης και προσδιορίζεται ο τρόπος υπολογισμού της.

22. Οι διατάξεις του άρθρου 10 του ν.1418/1984, όπως τροποποιούνται και συμπληρώνονται με την προηγούμενη παράγραφο του άρθρου αυτού, εφαρμόζονται στα έργα που θα δημοπρατηθούν ή θα ανατεθούν με σχετικές αποφάσεις, χωρίς δημοπρασία, μετά τη δημοσίευση του παρόντος.

23. Οι διατάξεις της παρ. 2 του άρθρου 21 του ν.1957/1991 "Διαρρυθμίσεις στον ενιαίο ειδικό φόρο κατανάλωσης των πετρελαιοειδών προϊόντων και άλλες διατάξεις" (ΦΕΚ 114 Α'), έχουν αναδρομική ισχύ, που ανατρέχει στο χρόνο της δημοσίευσης στην Εφημερίδα της Κυβερνήσεως της με αριθμό οικ. 52826/616/1991 απόφασης του Υπουργού Περιβάλλοντος, Χωροταξίας και Δημόσιων Έργων, "Συγκρότηση Διοικητικού Συμβουλίου του Οργανισμού Κτηματολογίου και Χαρτογραφίσεων Ελλάδος" (ΦΕΚ 232 Β').

24. Μετά την παρ. 3 του άρθρου 3 του ν. 1650/1986 προστίθεται παράγραφος 4, ως εξής:

4. Με απόφαση των Υπουργών Περιβάλλοντος, Χωροταξίας και Δημόσιων Έργων και Βιομηχανίας, Ενέργειας και Τεχνολογίας καθορίζεται αντιστοιχία της κατάταξης των βιομηχανικών έργων και δραστηριοτήτων της Κ.Υ.Α. 69269/5387/1990 σε έργα ή δραστηριότητες μεγάλου, μεσαίου ή μικρού κινδύνου με την αναφερόμενη στις πολεοδομικές διατάξεις διάκριση σε έργα ή δραστηριότητες υψηλής, μέσης και χαμηλής όχλησης.

Με όμοια απόφαση μπορεί να εξειδικεύεται η κατάταξη των παραπάνω δραστηριοτήτων και έργων σε υψηλής, μέσης και χαμηλής όχλησης.

## Άρθρο 7

1. Στο τέλος της παρ. 2 του άρθρου 99 του ν.1892/1990 προστίθενται τα εξής:

Ειδικότερα στις Ζώνες Ελεγχόμενης Ανάπτυξης (Ζ.Ε.Α.), που καθορίζονται κοντά σε μεγάλα συγκοινωνιακά έργα (μεγάλες κυκλοφοριακές αρτηρίες, μεγάλοι κυκλοφοριακοί κόμβοι, σταθμοί μετρό, σήραγγες, ζευξίσεις, αεροδρόμια κ.λπ.), καθώς επίσης και σε περιοχές για τη δημιουργία περιαστικού πρασίνου κατ'εφαρμογή του ρυθμιστικού σχεδίου, επιτρέπεται από τη δημοσίευση των ανωτέρω προεδρικών διαταγμάτων στην Εφημερίδα της Κυβερνήσεως η αναγκαστική απαλλοτρίωση, λόγω δημόσιας ωφέλειας των ακινήτων που εμπίπτουν στις Ζ.Ε.Α., για τη δημιουργία ειδικών έργων και εγκαταστάσεων τα οποία απαιτούνται για την καλύτερη και αποδοτικότερη εκμετάλλευση και λειτουργία των συγκοινωνιακών αυτών έργων και την επίτευξη των σκοπών που επιδιώκονται με αυτά, ως και των ακινήτων για τη δημιουργία περιαστικού πρασίνου. Κατά τα λοιπά εφαρμόζονται οι διατάξεις των παρ. 1 και 2 του ν.3905/1958 και των παρ. 4 και 5 του άρθρου 26 του ν.1418/1984, όπως ισχύουν. Η αναγκαστική απαλλοτρίωση των χώρων αυτών ενεργείται υπό και δαπάναις του Ε.Τ.Ε.Ρ.Π.Σ., ή του Ταμείου Εθνικής Οδοποιίας (Τ.Ε.Ο.), κηρύσσεται με κοινή απόφαση των Υπουργών Οικονομικών και Περιβάλλοντος, Χωροταξίας και Δημόσιων Έργων και διέπεται κατά τα λοιπά από τις διατάξεις του ν.δ. 797/1971 (ΦΕΚ 1 Α').

2. Η παρ. 3 του άρθρου 99 του ν.1892/1990 αντικαθίσταται ως εξής:

3. Η τροποποίηση του εγκεκριμένου ρυμοτομικού σχεδίου, ο καθορισμός ή τροποποίηση όρων και περιορισμών δόμησης, ο καθορισμός χρήσεων γης εκατέρωθεν των αξόνων του βασικού οδικού δικτύου των Νομών Αττικής και Θεσσαλονίκης εγκρίνονται με προεδρικό διάταγμα, που εκδίδεται με πρόταση του Υπουργού Περιβάλλοντος, Χωροταξίας και Δημόσιων Έργων, κατά τη διαδικασία του ν.δ. της 17.7.1923, μετά από γνώμη του Κεντρικού Συμβουλίου Χωροταξίας, Οικισμού και Περιβάλλοντος, για το Νομό Αττικής και της Εκτελεστικής Επιτροπής του Οργανισμού Θεσσαλονίκης, για το Νομό Θεσσαλονίκης.

Σε όσες από τις ως άνω περιπτώσεις έχει γνωμοδοτήσει η Εκτελεστική Επιτροπή του Οργανισμού Αθήνας, μέχρι ενάρξεως της ισχύος του παρόντος, συνεχίζεται και περατούται η σχετική διαδικασία από τον Οργανισμό Αθήνας.

## Άρθρο 8

1. Με προεδρικά διατάγματα, που εκδίδονται με πρόταση του Υπουργού Περιβάλλοντος, Χωροταξίας και Δημόσιων

Έργων, ύστερα από γνώμη του Κεντρικού Συμβουλίου Χωροταξίας, Οικισμού και Περιβάλλοντος και του οικείου δημοτικού ή κοινοτικού συμβουλίου, μετά από εκτίμηση των κυκλοφοριακών και πολεοδομικών συνθηκών και υπό τον όρο ότι δεν αναιρείται ούτε παρακλύεται ουσιαστικά η κοινή χρήση ή η εξυπηρέτηση του αντίστοιχου σκοπού κοινής ωφέλειας, είναι δυνατός ο καθορισμός:

α. Υπόγειων χώρων στάθμευσης αυτοκινήτων και των απαιτούμενων για την εξυπηρέτηση αυτών υπέργειων εγκαταστάσεων σε προβλεπόμενους από τα εγκεκριμένα σχέδια κοινόχρηστους χώρους, καθώς και σε χώρους κοινής ωφέλειας, που ανήκουν στο Δημόσιο ή νομικά πρόσωπα δημοσίου δικαίου.

β. Υπόγειων διαβάσεων κάτω από κοινόχρηστους χώρους, προκειμένου να εξυπηρετηθεί η διακίνηση πεζών και οχημάτων από και προς υπέργειους ή υπόγειους χώρους στάθμευσης αυτοκινήτων.

γ. Υπόγειων χώρων άλλων χρήσεων, όπως υγιεινής, καταστημάτων, αποθηκών κ.λπ. στους πιο πάνω κοινόχρηστους ή κοινωφελείς χώρους κατά τη δημιουργία υπόγειων χώρων στάθμευσης ή υπόγειων διαβάσεων.

2. Με τα προεδρικά διατάγματα της παρ.1, οι πιο πάνω κοινόχρηστοι και κοινωφελείς χώροι μπορεί να περιέρχονται στην κατοχή, διαχείριση και εκμετάλλευση του Ε.Τ.Ε.Π.Σ. ή του Τ.Ε.Ο., σύμφωνα με τα οριζόμενα στα διατάγματα αυτά. Στην περίπτωση που οι χώροι αυτοί ανήκουν κατά πλήρη κυριότητα σε δήμο ή κοινότητα, τότε απαιτείται η σύμφωνη γνώμη του αρμόδιου δημοτικού ή κοινοτικού συμβουλίου για την έκδοση των διαταγμάτων αυτών, ενώ αν ανήκουν στο Δημόσιο ή λοιπά νομικά πρόσωπα δημοσίου δικαίου απαιτείται η σύμπραξη του Υπουργού Οικονομικών ή του εποπτεύοντος το νομικό πρόσωπο υπουργού.

3. Από τη δημοσίευση των προεδρικών διαταγμάτων της παρ.2 στην Εφημερίδα της Κυβερνήσεως, η κατοχή, διοίκηση, διαχείριση και εκμετάλλευση των παραπάνω κοινόχρηστων και κοινωφελών χώρων περιέρχεται αυτοδίκαια στο Ε.Τ.Ε.Π.Σ. ή στο Τ.Ε.Ο. κατά τα ανωτέρω. Το Ε.Τ.Ε.Π.Σ. ή το Τ.Ε.Ο. έχουν την εξουσία εκπροσώπησης των κυρίων των χώρων αυτών και καταρτίζουν επί ονόματι και για λογαριασμό τους όλες τις δικαιοπραξίες, που απαιτούνται για τη διοίκηση, διαχείριση ή εκμετάλλευσή τους. Το Ε.Τ.Ε.Π.Σ. και το Τ.Ε.Ο., μετά την κατασκευή των κατά την παρ.1 υπόγειων έργων, θα παραδώσει τους επίγειους κοινόχρηστους ή κοινωφελείς χώρους, που θα διαμορφωθούν πάνω από τα έργα αυτά, στους κυρίους τους για την απόδοσή τους στην κοινή χρήση ή την εξυπηρέτηση του αντίστοιχου σκοπού κοινής ωφέλειας. Οι υπόγειοι χώροι στάθμευσης ή άλλων χρήσεων και οι υπόγειες διαβάσεις με τις απαιτούμενες για την εξυπηρέτησή τους υπέργειες εγκαταστάσεις ή τμήματα αυτών, που θα κατασκευασθούν σε κοινόχρηστους ή κοινωφελείς χώρους, που ανήκουν σε νομικά πρόσωπα δημοσίου δικαίου και δεν θα μεταβιβασθούν στους κατασκευαστές τους ή τους ειδικούς αυτών διαδόχους, παραμένουν στη διοίκηση, διαχείριση και εκμετάλλευση του Ε.Τ.Ε.Π.Σ. ή του Τ.Ε.Ο., μέχρι να τελειώσει η με οποιοδήποτε τρόπο παραχώρησή τους στους κατασκευαστές τους ή τους ειδικούς τους διαδόχους και στη συνέχεια αποδίδονται στους κυρίους των πιο πάνω χώρων.

4. Σε κάθε περίπτωση είναι δυνατή η αναγκαστική απαλλοτρίωση των κατά την παρ.1 υπόγειων και των αναγκαίων υπέργειων χώρων, υπέρ και με δαπάνες του Ε.Τ.Ε.Π.Σ. ή του Τ.Ε.Ο., προς εκπλήρωση του σκοπού που επιδιώκεται

με τις διατάξεις αυτές. Ο σκοπός αυτός χαρακτηρίζεται ως δημόσιας ωφέλειας. Η κήρυξη της αναγκαστικής απαλλοτρίωσης ενεργείται με τη δημοσίευση των προεδρικών διαταγμάτων της παρ.1 στην Εφημερίδα της Κυβερνήσεως, εφαρμοζόμενων κατά τα λοιπά των διατάξεων του ν.δ. 797/1971, ως ισχύει.

5. Η μελέτη και η κατασκευή των παραπάνω ειδικών έργων, υπόγειων χώρων στάθμευσης αυτοκινήτων ή άλλων χρήσεων, των υπόγειων διαβάσεων των απαιτούμενων για την εξυπηρέτηση των υπέργειων εγκαταστάσεων και της διαμόρφωσης επίγειων χώρων, ανήκουν στην αρμοδιότητα της Γενικής Γραμματείας Δημόσιων Έργων.

6. Όλες οι απαιτούμενες άδειες (συμπεριλαμβανόμενων των οικοδομικών αδειών) για την εκτέλεση των έργων της παραγράφου 1 χορηγούνται από την Ειδική Υπηρεσία Δημόσιων Έργων Σταθμών Αυτοκινήτων του Υπουργείου Περιβάλλοντος, Χωροταξίας και Δημόσιων Έργων, κατά παρέκκλιση των υφιστάμενων σχετικών διαδικασιών και ουσιαστικών διατάξεων, με την επιφύλαξη του άρθρου 9 παρ.1 του παρόντος. Με προεδρικό διάταγμα, που εκδίδεται με πρόταση του Υπουργού Περιβάλλοντος, Χωροταξίας και Δημόσιων Έργων καθορίζεται ο τρόπος, η διαδικασία χορήγησης των αδειών και κάθε σχετική λεπτομέρεια.

7. Η παράγραφος 7 του άρθρου 6 του ν. 960/1979 "περί επιβολής υποχρεώσεων προς δημιουργία χώρων σταθμύσεων αυτοκινήτων κ.λπ." (ΦΕΚ 194 Α'), που προστέθηκε με την παρ. 1 του άρθρου 97 του ν. 1892/1990 (ΦΕΚ 101 Α'), αντικαθίσταται ως εξής:

"7. Με προεδρικά διατάγματα, που εκδίδονται με πρόταση του Υπουργού Περιβάλλοντος, Χωροταξίας και Δημόσιων Έργων, ύστερα από εκτίμηση των κυκλοφοριακών και πολεοδομικών συνθηκών και μετά από γνώμη του οικείου Συμβουλίου Χωροταξίας, Οικισμού και Περιβάλλοντος, ορίζονται περιοχές εντός των οποίων για την κατασκευή υπέργειων ή και εν μέρει υπόγειων εστεγασμένων χώρων στάθμευσης αυτοκινήτων άνω των 50 θέσεων, εφαρμόζονται αναλόγως οι διατάξεις του ν. 880/1979 "Περί καθορισμού ανωτάτου ορίου συντελεστού δομήσεως .... κ.λπ." (ΦΕΚ 58 Α'). Στις περιπτώσεις αυτές, για την έκδοση του τίτλου μεταφοράς συντελεστού δόμησης, το προεδρικό διάταγμα εκδίδεται χωρίς τη γνώμη του Συμβουλίου Χωροταξίας, Οικισμού και Περιβάλλοντος. Ο αριθμός των θέσεων, οι οποίες εξασφαλίζονται σε υπόγειο χώρο, δεν δύναται να υπερβαίνει το 40% του συνολικού αριθμού θέσεων του κάθε χώρου στάθμευσης. Οι κατά τα ανωτέρω χώροι στάθμευσης καθορίζονται με αποφάσεις του Υπουργού Περιβάλλοντος, Χωροταξίας και Δημόσιων Έργων, που δημοσιεύονται στην Εφημερίδα της Κυβερνήσεως, εφαρμοζομένης της μεταφοράς του συντελεστή δόμησης (σ.δ.) μέχρι εξασφάλισης για την αντίστοιχη περιοχή συνολικού αριθμού θέσεων στάθμευσης, κατά τις διατάξεις της παρούσας παραγράφου, ίσου προς το 3% του συνόλου του πληθυσμού του οικείου δήμου ή κοινότητας βάσει της τελευταίας κάθε φορά απογραφής.

Με τις αυτές αποφάσεις είναι δυνατό να καθορίζεται κατά περίπτωση και ο μέγιστος επιτρεπόμενος αριθμός θέσεων στάθμευσης. Προκειμένου για τους Νομούς Αττικής και Θεσσαλονίκης, όπου ανωτέρω αναφέρεται γνώμη του Συμβουλίου Χωροταξίας, Οικισμού και Περιβάλλοντος, νοείται γνώμη της Εκτελεστικής Επιτροπής των Οργανισμών Αθήνας και Θεσσαλονίκης αντιστοίχως.

Οι διατάξεις της παραγράφου αυτής εφαρμόζονται και για τις περιοχές που έχουν ήδη ορισθεί με προεδρικά



διατάγματα, δυνάμει της παρ. 1 του άρθρου 97 του ν. 1892/1990\*.

8. α. Οι διατάξεις του άρθρου 8 του ν. 3200/1955 "Περί διοικητικής αποκεντρώσεως" (ΦΕΚ 97 Α') εφαρμόζονται αναλόγως και κατά των εκτελεστών πράξεων των δημοτικών ή κοινοτικών συμβουλίων, των δημάρχων ή προέδρων κοινοτήτων ή ετέρων οργάνων, οι οποίες αφορούν αρμοδιότητες, που ασκούνται βάσει των διατάξεων της παραγράφου 3 του άρθρου 61 του ν. 947/1979 (ΦΕΚ 169 Α') ή της παραγράφου 3 του άρθρου 29 του ν. 1577/1985, που προστέθηκε με την παράγραφο 8 του άρθρου 13 του ν. 1647/1986 (ΦΕΚ 141 Α').

β. Σε περίπτωση που δεν εκτελεστεί η απόφαση, που εκδίδεται σε εφαρμογή της προηγούμενης παραγράφου, οι απαραίτητες διοικητικές πράξεις για τη συγκεκριμένη και μόνο υπόθεση εκδίδονται από τις αρμόδιες υπηρεσίες του Υπουργείου Περιβάλλοντος, Χωροταξίας και Δημόσιων Έργων.

γ. Με απόφαση του Υπουργού Περιβάλλοντος, Χωροταξίας και Δημόσιων Έργων, ρυθμίζονται οι περιπτώσεις, ο τρόπος, η διαδικασία, οι προθεσμίες και κάθε αναγκαία λεπτομέρεια για την εφαρμογή της προηγούμενης περιπτώσεως (β).

9. Το δεύτερο εδάφιο της παραγράφου 1 του άρθρου 29 του ν. 1947/1991 "Απλούστευση φορολογικών διαδικασιών και άλλες ρυθμίσεις" (ΦΕΚ 70 Α'), αντικαθίσταται ως εξής: "Οι εκτάσεις αυτές πρέπει να έχουν ελάχιστη ενιαία επιφάνεια μεγαλύτερη ή ίση των 50 στρεμμάτων και να βρίσκονται σε περιοχές εκτός σχεδίου πόλεως και εκτός ορίων οικισμών προ του έτους 1923, καθώς και εκτός ορίων οικισμών κάτω των 2.000 κατοίκων, καθορισθέντων βάσει του από 24-4-1985 προεδρικού διατάγματος (ΦΕΚ 181 Δ), όπως ισχύει."

### Άρθρο 9

1. Με τα προεδρικά διατάγματα, που αναφέρονται στα άρθρα 7 και 8 παρ.1, μπορεί να καθορίζονται ο ελάχιστος και μέγιστος αριθμός των θέσεων στάθμευσης, αρτιότητες οικοπέδων, χρήσεις γης και λοιποί όροι και περιορισμοί δόμησης, κατά παρέκκλιση οποιασδήποτε γενικής ή ειδικής διάταξης για τη δημιουργία των ειδικών έργων και εγκαταστάσεων του άρθρου 7, ως και των υπόγειων χώρων στάθμευσης αυτοκινήτων ή άλλων χρήσεων και των υπόγειων διαβάσεων με τις απαιτούμενες για την εξυπηρέτησή τους υπέργειες εγκαταστάσεις του άρθρου 8.

2.α. Τα ειδικά έργα και εγκαταστάσεις του άρθρου 7 μπορεί να υπαχθούν στο σύστημα (καθεστώς) της οριζόντιας ή κάθετης ιδιοκτησίας με τη δημιουργία χωριστής κυριότητας σε διακεκριμένα τμήματα (ορόφους κ.λπ.) ή σε περισσότερα αυτοτελή κτίρια, σύμφωνα με όσα προβλέπονται από τις διατάξεις των άρθρων 1002 και 1117 του Αστικού Κώδικα, του ν.3741/1929 (ΦΕΚ 4 Α') και του ν.δ.1024/1971.

β. Οι υπόγειοι χώροι στάθμευσης αυτοκινήτων ή άλλων χρήσεων και οι υπόγειες διαβάσεις με τις απαιτούμενες για την εξυπηρέτησή τους υπέργειες εγκαταστάσεις του άρθρου 8 μπορεί επίσης να υπαχθούν στο ίδιο σύστημα (καθεστώς) οριζόντιας ιδιοκτησίας, με τη δημιουργία χωριστής κυριότητας σε κάθε θέση στάθμευσης ή σε άλλους χώρους χρήσης ή σε διακεκριμένα τμήματα, όπως προβλέπεται από τις διατάξεις των άρθρων 1002 και 1117 του Αστικού Κώδικα, του ν.3741/1929 και του ν.δ.1024/1971. Ο κύριος κάθε τέτοιας οριζόντιας ιδιοκτησίας θα είναι αυτοδικαίως συγκύριος εξ αδιαίρετου κατ'ανάλογη μερίδα πάνω στα μέρη των

υπόγειων αυτών κατασκευών τα οποία χρησιμεύουν στην κοινή και των λοιπών κυρίων χρήση, όπως είναι το υπόγειο έδαφος πάνω στο οποίο θα γίνουν οι κατασκευές αυτές, τα θεμέλια, πρωτότοιχοι, κοινές υπόγειες ή υπέργειες εγκαταστάσεις και λοιπά. Η συγκυριότητα επί του πιο πάνω υπόγειου εδάφους και των λοιπών κοινόχρηστων κοινόκτητων μερών δεν εκτείνεται στον επίγειο χώρο πάνω από τις υπόγειες αυτές κατασκευές, που θα αποδοθεί στην κοινή χρήση ή στην εξυπηρέτηση του αντίστοιχου σκοπού κοινής ωφέλειας, εκτός από τις υπέργειες εγκαταστάσεις, που απαιτούνται για την εξυπηρέτηση των παραπάνω υπόγειων κατασκευών.

γ. Η υπαγωγή των ανωτέρω ειδικών έργων και εγκαταστάσεων ή υπόγειων κατασκευών στο σύστημα (καθεστώς) της οριζόντιας ή κάθετης ιδιοκτησίας και ο κανονισμός σχέσεων των συνιδιοκτητών γίνεται με συμβολαιογραφική πράξη, που μεταγράφεται στο αρμόδιο γραφείο μεταγραφών. Η πράξη αυτή καταρτίζεται από το Ε.Τ.Ε.Ρ.Π.Σ. ή το Τ.Ε.Ο., που ενεργούν επ'ονόματί τους ή επ'ονόματι και για λογαριασμό του κυρίου του ειδικού έργου και εγκαταστάσεως ή του αντίστοιχου κοινόχρηστου ή κοινωφελούς χώρου. Σε περίπτωση όμως, που ο κοινόχρηστος ή κοινωφελής χώρος δεν έχει περιέλθει στην κατοχή, διοίκηση και εκμετάλλευση του Ε.Τ.Ε.Ρ.Π.Σ. ή του Τ.Ε.Ο., σύμφωνα με τις παρ. 2 και 3 του άρθρου 8, η παραπάνω συμβολαιογραφική πράξη καταρτίζεται από τον κύριο του χώρου.

3. Η εκτέλεση των παραπάνω ειδικών έργων, υπόγειων χώρων στάθμευσης αυτοκινήτων ή άλλων χρήσεων, των υπόγειων διαβάσεων, των απαιτούμενων για την εξυπηρέτηση των υπέργειων εγκαταστάσεων και της διαμόρφωσης επίγειων χώρων, καθώς και η εκτέλεση οποιωνδήποτε άλλων δημοσίων έργων με μερική ή ολική χρηματοδότηση τρίτων, όπως ορίζεται στις παρ. 4 και 5 του παρόντος, ανατίθεται και σε επιχείρηση ή επιχειρήσεις ή σε όμιλο επιχειρήσεων, που για τη μελέτη και κατασκευή των έργων αυτών έχει εξασφαλίσει τη σύμπραξη ή τη συμμετοχή γραφείου μελετών και εργοληπτικής επιχειρήσεως ανάλογων προσόντων. Η εκτέλεση των πιο πάνω έργων μπορεί να γίνει με ένα από τα προβλεπόμενα από τη νομοθεσία για τα δημόσια έργα συστήματα δημοπράτησης ή με συνδυασμό δύο ή περισσότερων από αυτά.

α. Εάν τα έργα αυτά δημοπρατηθούν κατά το σύστημα της αντιπαροχής, ο ανάδοχος θα λάβει σαν εργολαβικό αντάλλαγμα για την εκτέλεση του έργου για την τυχόν μελέτη και για τυχόν άλλες υποχρεώσεις, που καθορίζονται με τη διακήρυξη, με δαπάνες του ορισμένες συσταθείσες οριζόντιες ή κάθετες ιδιοκτησίες με τα αντίστοιχα σε αυτές ποσοστά εξ αδιαίρετου επί των κοινόχρηστων και κοινόκτητων μερών των πιο πάνω ειδικών έργων ή υπόγειων κατασκευών ή άλλων κατασκευών, οι οποίες θα είναι κληρονομητές και ελεύθερα μεταβιβάσιμες σε τρίτους.

β. Εάν τα έργα αυτά δημοπρατηθούν κατά το σύστημα της παροχής άλλων ανταλλαγμάτων, ο ανάδοχος θα λάβει σαν εργολαβικό αντάλλαγμα για την εκτέλεση του έργου για την τυχόν μελέτη και για τυχόν άλλες υποχρεώσεις, που καθορίζονται με τη διακήρυξη, με δαπάνες του είτε την παραχώρηση της χρήσης και της εκμετάλλευσης του έργου για ορισμένη χρονική περίοδο είτε την παραχώρηση της χρήσης και κάλυψης ή την παραχώρηση της αποκλειστικής χρήσης ή την παραχώρηση μόνον της χρήσης ορισμένων συσταθεισών οριζόντιων ή κάθετων ιδιοκτησιών με τα αντίστοιχα σε αυτές ποσοστά εξ αδιαίρετου επί των

κοινόχρηστων και κοινόκτητων χώρων των πιο πάνω ειδικών έργων ή υπόγειων κατασκευών για ορισμένο χρονικό διάστημα μέχρι και 99 χρόνια είτε οποιοδήποτε άλλο αντάλλαγμα, που θα καθορισθεί στα σχετικά συμβατικά τεύχη. Τα παραχωρούμενα στον ανάδοχο δικαιώματα επί των οριζόντιων ή κάθετων ιδιοκτησιών είναι κληρονομητά και ελεύθερα μεταβιβάσιμα σε τρίτους για το εκάστοτε υπόλοιπο του χρόνου, που απομένει και διέπονται αποκλειστικά από τις σχετικές διατάξεις του Αστικού Κώδικα, εκτός από εκείνες που αποκλείουν τη μεταβίβασή τους σε τρίτους ή περιορίζουν το χρόνο διάρκειάς τους.

γ. Η μεταβίβαση των οριζόντιων ή κάθετων ιδιοκτησιών ή η παραχώρηση των πιο πάνω δικαιωμάτων επ'αυτών γίνεται στον ανάδοχο από το Ε.Τ.Ε.Ρ.Π.Σ. ή το Τ.Ε.Ο. επ'ονόματι και για λογαριασμό του κυρίου του ειδικού έργου ή του αντίστοιχου κοινόχρηστου ή κοινωφελούς χώρου. Στην περίπτωση, όμως, που ο κοινόχρηστος ή κοινωφελής χώρος δεν έχει περιέλθει στην κατοχή, διοίκηση, διαχείριση και εκμετάλλευση του Ε.Τ.Ε.Ρ.Π.Σ. ή του Τ.Ε.Ο., σύμφωνα με τις παρ.2 και 3 του άρθρου 8, οι παραπάνω μεταβιβάσεις ή παραχωρήσεις γίνονται από τον κύριο του χώρου.

δ. Οι μεταβιβάσεις των οριζόντιων ή κάθετων ιδιοκτησιών ή η παραχώρηση των πιο πάνω δικαιωμάτων επ'αυτών στον ανάδοχο, καθώς και οι σχετικές με αυτές συμβάσεις (συμβολαιογραφικές και μη) απαλλάσσονται από το φόρο μεταβίβασης ακινήτων και από οποιοδήποτε άλλο φόρο, καθώς και από κάθε τέλος, εισφορά, κράτηση, δικαίωμα ή επιβάρυνση υπέρ του Δημοσίου, νομικών προσώπων δημοσίου δικαίου και οποιοδήποτε τρίτου, με εξαίρεση το φόρο προστιθέμενης αξίας (Φ.Π.Α.).

Η αμοιβή και τα δικαιώματα συμβολαιογράφων, δικηγόρων και υποθηκοφυλάκων για την κατάρτιση του εργολαβικού συμβολαίου και προσυμφώνου μεταβίβασης ποσοστών εξ αδιαιρέτου ή παραχώρησης άλλων δικαιωμάτων επί των παραπάνω οριζόντιων ή κάθετων ιδιοκτησιών, καθώς και για την κατάρτιση και μεταγραφή των συμβολαίων μεταβίβασης των οριζόντιων αυτών ιδιοκτησιών ή παραχώρησης δικαιωμάτων επ'αυτών στον ανάδοχο περιορίζεται στα όρια, που ορίζει το άρθρο 2 παρ.6 του ν.4171/1961 (ΦΕΚ 93 Α').

ε. Ο εργοδότης ή κύριος του έργου μπορεί να συμμετάσχει στη δαπάνη των παραπάνω έργων με τη χρηματοδότηση εκτέλεσης ορισμένων εργασιών τους, που θα ορίζονται ρητά στα συμβατικά τεύχη.

4. Η εκτέλεση των δημοσίων έργων, με το σύστημα της αντιπαροχής ή της παροχής άλλων ανταλλαγμάτων, καθώς και η εκτέλεση οποιοδήποτε άλλου δημοσίου έργου με χρηματοδότηση τρίτων κατά ποσοστό πάνω από πενήντα τοις εκατό (50%) διέπεται από τη νομοθεσία περί δημοσίων έργων με την επιφύλαξη των παρακάτω ρυθμίσεων, ανάλογα με το εκτελούμενο έργο.

α. Σε περίπτωση υπερημερίας του κυρίου του έργου ή του φορέα κατασκευής αυτού ως προς την εκπλήρωση των υποχρεώσεων του ή σε περίπτωση υπαίτιας ή ανυπαίτιας αδυναμίας αυτού, ο ανάδοχος έχει τα δικαιώματα και τις υποχρεώσεις, που προβλέπονται από τις σχετικές διατάξεις του Αστικού Κώδικα.

β. Σε περίπτωση διακοπής των εργασιών πέραν των δεκαπέντε (15) ημερών από γεγονός για το οποίο δεν ευθύνεται ο ανάδοχος, τότε δικαιούται αυτός να ζητήσει αποζημίωση για τη ζημία, που υπέστη από τη διακοπή αυτή στο υπόψη έργο. Σε περίπτωση, όμως, που η διακοπή αυτή διαρκέσει για συνεχές χρονικό διάστημα μεγαλύτερο των

τριών μηνών, τότε ο ανάδοχος δικαιούται επί πλέον να ζητήσει τη διάλυση της σύμβασης.

γ. Σε περίπτωση που ο ανάδοχος ασκήσει το παρεχόμενο σ' αυτόν από το νόμο δικαίωμα να ζητήσει τη διάλυση της σύμβασης δικαιούται να ζητήσει και αποζημίωση για την τυχόν ζημία του από τη μη εκπλήρωση της σύμβασης.

δ. Ο κύριος του έργου και ο φορέας κατασκευής αυτού δεν έχουν το δικαίωμα να καταγγείλουν ή διαλύσουν τη σύμβαση εργολαβίας χωρίς σπουδαίο λόγο, ο οποίος κρίνεται ως τέτοιος μετά από γνώμη του Συμβουλίου Δημοσίων Έργων. Εάν ο λόγος αυτός αφορά γεγονός για το οποίο δεν ευθύνεται ο ανάδοχος, τότε αυτός δικαιούται να ζητήσει αποζημίωση. Σε περίπτωση, όμως, που η σύμβαση αφορά περισσότερες από μία διαφορετικές και αυτοτελείς κατασκευές, μπορεί να συνομολογηθεί ότι ο κύριος του έργου ή ο φορέας κατασκευής αυτού έχουν το δικαίωμα να καταγγείλουν ή διαλύσουν τη σύμβαση ως προς μία ή περισσότερες αυτοτελείς και διαφορετικές κατασκευές, μέχρι ορισμένη προθεσμία και πάντως πριν από το συμβατικό χρόνο έναρξης εργασιών επί των αυτοτελών και διαφορετικών αυτών κατασκευών. Στην τελευταία αυτή περίπτωση θα καθορισθεί με νέα απόφαση μετά από γνώμη του Συμβουλίου Δημοσίων Έργων και ο τρόπος αναπροσδιορισμού του εργολαβικού ανταλλάγματος και η αναπροσαρμογή της σύμβασης.

ε. Η μεταβίβαση των οριζόντιων ιδιοκτησιών ή η παραχώρηση δικαιωμάτων επ'αυτών στον ανάδοχο γίνεται σταδιακά ανάλογα με την πρόοδο εκτέλεσης των εργασιών. Μπορεί, όμως, με τη σύμβαση να συμφωνηθεί η πρόωγη μεταβίβαση οριζόντιων ιδιοκτησιών ή η πρόωγη παραχώρηση δικαιωμάτων επ'αυτών του επόμενου σταδίου με την κατάθεση ισόποσης εγγυητικής επιστολής του αναδόχου, η οποία θα αποδίδεται σ'αυτόν με την περάτωση του σταδίου εκείνου των εργασιών που θεμελιώνει το δικαίωμά του για τη γενόμενη μεταβίβαση ή παραχώρηση, εφόσον προβλέπεται στη διακήρυξη.

στ. Σε περίπτωση έκπτωσης του αναδόχου θα γίνεται επιμέτρηση των εργασιών, που έχει εκτελέσει αυτός, θα καταπίπτουν οι εγγυητικές επιστολές καλής εκτέλεσης ως και οι εγγυητικές επιστολές, που θα έχουν τυχόν δοθεί, σύμφωνα με το προηγούμενο εδάφιο ε', θα υπολογίζεται η ζημία, που υφίσταται ο κύριος του έργου και θα γίνεται εκκαθάριση της εργολαβίας. Ο τρόπος επιμέτρησης των εργασιών, που εκτέλεσε ο ανάδοχος, ο τρόπος υπολογισμού της ζημίας του κυρίου του έργου, ο τρόπος εκκαθάρισης της εργολαβίας και ο τρόπος πληρωμής των ποσών, που τυχόν δικαιούται ο ανάδοχος, καθορίζονται στα συμβατικά τεύχη. Ο τρόπος και η διαδικασία ολοκλήρωσης του ημιτελούς έργου εναπόκειται στην κρίση του κυρίου του έργου.

ζ. Εργοδότης ή κύριος του έργου προκειμένου περί έργων, που εκτελούνται στα απαλλοτριωθέντα ακίνητα, που αναφέρονται στα άρθρα 7 παρ. 1 και 8 παρ. 4 και στους κοινόχρηστους ή κοινωφελείς χώρους, που αναφέρονται στο άρθρο 8 παρ. 2 και 3 θεωρείται το Ε.Τ.Ε.Ρ.Π.Σ. ή το Τ.Ε.Ο., κατά τα ανωτέρω οριζόμενα η δε μελέτη, η ανάθεση και η κατασκευή των έργων αυτών ανήκει στην αρμοδιότητα της Γενικής Γραμματείας Δημοσίων Έργων.

η. Για την επίλυση των διαφορών που απορρέουν από τη σύμβαση εργολαβίας ή εξ αφορμής αυτής, δύναται να συνομολογηθεί συμφωνία διεθνούς ή εσωτερικής διαιτησίας, εφόσον προβλέπεται στη διακήρυξη.

5. Με κοινή απόφαση των Υπουργών Εθνικής Οικονομίας

και Περιβάλλοντος, Χωροταξίας και Δημόσιων Έργων το ανωτέρω ποσοστό της παραγρ. 4 μπορεί να ορίζεται για έργα συγκοινωνιακά κατώτερα του πενήντα τοις εκατό (50%) εφαρμοζομένων κατά τα λοιπά των διατάξεων της άνω παραγράφου.

6. Σε περίπτωση παραχώρησης της χρήσης και εκμετάλλευσης του κατασκευασθέντος έργου ή συσταθεισών οριζόντιων ή κάθετων ιδιοκτησιών στον ανάδοχο, η παραχώρηση αυτή θα διέπεται από τους συμβατικούς όρους και συμπληρωματικά από τις διατάξεις του παρόντος και του Αστικού Κώδικα. Ο ανάδοχος υποχρεούται να καταθέσει εγγύηση καλής εκτέλεσης της σύμβασης παραχώρησης, που θα ορίζει η σχετική διακήρυξη και θα διέπεται από τους θεσπιζόμενους απ'αυτήν όρους. Με τις συμβάσεις αυτές ο κύριος του έργου μπορεί να εγγυηθεί στον ανάδοχο τη διατήρηση διαφόρων συνθηκών και να συνομολογηθεί, ότι σε περίπτωση μεταβολής των συνθηκών αυτών, ο ανάδοχος δικαιούται να ζητήσει είτε αποζημίωση για τη ζημιά που υπέστη είτε αναπροσαρμογή της οφειλόμενης σ'αυτόν παροχής είτε λύση της σύμβασης παραχώρησης με αποζημίωσή του για τη ζημιά που υπέστη από τη μη εκπλήρωση της σύμβασης. Για την επίλυση των διαφορών που απορρέουν από τις συμβάσεις παραχώρησης ή εξ αφορμής αυτών μπορεί να συνομολογηθεί διεθνής ή εξωτερική διαιτησία, εφόσον προβλέπεται στη διακήρυξη.

7. Τα ανταλλάγματα, που εισπράττει ο ανάδοχος από την πώληση και μεταβίβαση των παραπάνω οριζόντιων ή κάθετων ιδιοκτησιών ή την παραχώρηση διαρκών ή πολυετών δικαιωμάτων επ' αυτών σε τρίτους θεωρούνται σαν ακαθάριστα έσοδα αυτού και φορολογούνται σαν εργολαβικό αντάλλαγμα δημόσιου τεχνικού έργου, σύμφωνα με τις διατάξεις της παρ.2 του άρθρου 36 α του ν.δ/τος 3323/1955 (ΦΕΚ 214 Α'). Τα ανταλλάγματα, που εισπράττει ο ανάδοχος από την εκμετάλλευση των υπόλοιπων οριζόντιων ή κάθετων ιδιοκτησιών ή από την εκμετάλλευση των παραπάνω ειδικών έργων ή των χώρων στάθμευσης θεωρούνται σαν ακαθάριστα έσοδα από εμπορικές επιχειρήσεις και φορολογούνται, σύμφωνα με τις διατάξεις των άρθρων 31 επομ. του ν.δ/τος 3323/1955.

8. Στα παραπάνω ειδικά έργα, στα έργα χώρων στάθμευσης και στα έργα, που εκτελούνται με ολική ή μερική χρηματοδότηση τρίτων, σύμφωνα με τις διατάξεις των παραγράφων 4 και 5 του παρόντος, η απόσβεση του κόστους κατασκευής των έργων αυτών και των τόκων των δανείων και πιστώσεων του αναδόχου, κατά την κατασκευαστική περίοδο, οι οποίοι θεωρούνται ως κόστος κατασκευής, γίνεται σύμφωνα με τις διατάξεις της παραγρ. 5 του άρθρου 50 του ν.1914/1990.

9. Οι διατάξεις του άρθρου 8 του ν.679/1977(ΦΕΚ 245Α') που αφορούν την εκτέλεση σημαντικών δημόσιων έργων καποχούουν οποιασδήποτε γενικής ή ειδικής διάταξης.

#### Άρθρο 10

1. Οι διατάξεις των παρ.9 και 10 του άρθρου 6 του ν.960/1979 (ΦΕΚ 194 Α'), που προστέθηκαν με την παρ.1 του άρθρου 97 του ν.1892/1990 και συμπληρώθηκαν με την παρ.6 του άρθρου 50 του ν.1914/1990 και με τις παρ.9 και 10 του άρθρου 20 του ν.1921/1991 καταργούνται από τότε, που άρχισαν να ισχύουν και από την ημερομηνία αυτήν ισχύουν οι παραπάνω διατάξεις των άρθρων 8 και 9.

2. Το πρώτο εδάφιο της παρ.11 του άρθρου 6 του ν.960/1979, που προστέθηκε με την παρ.1 του άρθρου 97 του ν.1892/1990, αντικαθίσταται ως εξής:

“Τα καθαρά έσοδα από την εκμετάλλευση ή εκμίσθωση των ειδικών έργων που αναφέρονται στην παρ.1 του άρθρου 7 περιέρχονται στο Ε.Τ.Ε.Ρ.Π.Σ. ή στο Τ.Ε.Ο. για την εκπλήρωση των σκοπών τους εφόσον τα έργα αυτά κατασκευάζονται από το Ε.Τ.Ε.Ρ.Π.Σ. ή το Τ.Ε.Ο.. Επίσης τα καθαρά έσοδα μετά την αφαίρεση των εξόδων διαχείρισης από την εκμετάλλευση ή εκμίσθωση σταθμών αυτοκινήτων, που έχουν ανεγερθεί ή ανεγείρονται από το Ε.Τ.Ε.Ρ.Π.Σ. επί οικοπέδων κυριότητας του ελληνικού Δημοσίου ή κάτω από τους χώρους, που αναφέρονται στις παρ.1 και 2 του άρθρου 8 περιέρχονται από την ισχύ της παρούσας διάταξης στο Ε.Τ.Ε.Ρ.Π.Σ.”

3. α. Οι διατάξεις των 43115/1952 και 28874/ 1953 κοινών αποφάσεων Υπουργών Συντονισμού και Οικονομικών, που κυρώθηκαν με το άρθρο 1 παρ.4 του ν.δ.2957/1954, καθώς και των αποφάσεων των Υπουργών Οικονομικών και Περιβάλλοντος, Χωροταξίας και Δημόσιων Έργων, όπως ισχύουν κάθε φορά για τον κανονισμό των αμοιβών μελετών κ.λπ. έργων του προγράμματος δημόσιων επενδύσεων, εφαρμόζονται και για την εκπόνηση μελετών, την εκτέλεση οποιουδήποτε έργου και την παροχή υπηρεσιών κάθε μορφής, που χρηματοδοτούνται από τα διαθέσιμα κεφάλαια (έσοδα) του Ε.Τ.Ε.Ρ.Π.Σ. ή του Ταμείου Εθνικής Οδοποιίας (Τ.Ε.Ο.).

β. Οι διατάξεις των άρθρων 15 παρ.4 και 46 παρ.5 του ν.δ. 3323/1955 όπως ισχύουν μετά την τροποποίησή τους από τα άρθρα 10 παρ. 3 και 11 του ν.1828/1989 εφαρμόζονται και για τους μελετητές αρχιτέκτονες και μηχανικούς στους οποίους ανατίθενται έργα τεχνικού συμβούλου κατά τα στάδια μελετών και εκτελέσεως δημόσιων έργων.

4. α. Οποιοδήποτε δικαίωμα που προβάλλεται από τρίτους πάνω στις εκτάσεις, που περιγράφονται στις υπουργικές αποφάσεις, που εκδίδονται με βάση τις διατάξεις του άρθρου 70 του ν.1892/1990 και του άρθρου 28 του ν.1947/1991 ή σε προεδρικά διατάγματα, που εκδίδονται με βάση τις διατάξεις των άρθρων 7 παρ.1 και 8 παρ.1 του παρόντος θεωρείται ότι έχει αποσβεσθεί μέσα σε δύο χρόνια από τη δημοσίευση των διοικητικών αυτών πράξεων στην Εφημερίδα της Κυβερνήσεως. Σε περίπτωση, όμως, που τρίτος διεκδικεί ή μέσα σε αποσβεστική προθεσμία δύο ετών από τη δημοσίευση των παραπάνω διοικητικών πράξεων στην Εφημερίδα της Κυβερνήσεως διεκδικήσει ολικά ή μερικά τις παραπάνω εκτάσεις με άσκηση αγωγής, τότε επιτρέπεται η αναγκαστική απαλλοτρίωση για λόγους δημόσιας ωφέλειας της διεκδικούμενης εκτάσεως υπέρ και δαπάναις του Δημοσίου ή του Ε.Τ.Ε.Ρ.Π.Σ. ή του Τ.Ε.Ο., προκειμένου για τις εκτάσεις, που περιγράφονται στα προαναφερθέντα διατάγματα. Η αναγκαστική απαλλοτρίωση υπέρ και δαπάναις του Δημοσίου του Ε.Τ.Ε.Ρ.Π.Σ. ή του Τ.Ε.Ο. κηρύσσεται με κοινή απόφαση των Υπουργών Οικονομικών και Περιβάλλοντος, Χωροταξίας και Δημόσιων Έργων.

β. Από την, κατά την προηγούμενη περ. α' του παρόντος απαλλοτρίωση, δεν στοιχειοθετείται κανένα απολύτως τεκμήριο σε βάρος του Δημοσίου, ως προς τα επί των πιο πάνω ακινήτων δικαιώματα τούτου και κάθε σχετική αξίωση τού Δημοσίου διατηρείται άθικτη.

#### Άρθρο 11

1. Το διάγραμμα 1 “Ρυθμιστικό σχέδιο της ευρύτερης περιοχής της Αθήνας” (ΙΑ' Ηπειρωτικό τμήμα, ΙΒ' Νησιωτικό τμήμα), που περιλαμβάνεται στη Β' ενότητα του άρθρου 15 του ν.1515/1985 (ΦΕΚ 18 Α'), όπως ισχύει, αντικαθίσταται με νέο διάγραμμα 1, στο οποίο απεικονίζονται και οι κα-

τωτέρω ρυθμίσεις των παραγράφων 4 και 5.

2. Η παράγραφος 3 του άρθρου 4 του ν.1515/1985 αντικαθίσταται ως εξής:

3. Με προεδρικά διατάγματα, που εκδίδονται με πρόταση του Υπουργού Περιβάλλοντος, Χωροταξίας και Δημόσιων Έργων συμπληρώνονται, εξειδικεύονται, διευκρινίζονται και τροποποιούνται μερικά το ρυθμιστικό σχέδιο Αθήνας και το πρόγραμμα προστασίας περιβάλλοντος χωρίς μεταβολή των στόχων και κατευθύνσεων τους ύστερα από γνώμη της Εκτελεστικής Επιτροπής του Οργανισμού Αθήνας.

3. Η παράγραφος 5 του άρθρου 5 του ίδιου ν.1515/1985 αντικαθίσταται ως εξής:

5. Για την εκπλήρωση του έργου του ο Οργανισμός μπορεί να συντάσσει τις απαιτούμενες μελέτες για τις εξειδικεύσεις του ρυθμιστικού σχεδίου και τα προγράμματα εφαρμογής τους. Στις περιπτώσεις που, σύμφωνα με την κείμενη νομοθεσία, απαιτείται γνωμοδότηση του Συμβουλίου Χωροταξίας, Οικισμού και Περιβάλλοντος για έκδοση προεδρικών διαταγμάτων καθορισμού Ζώνης Οικιστικού Ελέγχου (Ζ.Ο.Ε.), Ζώνης Αγοράς Συντελεστού (Ζ.Α.Σ.), Ζώνης Αστικού Αναδασμού (Ζ.Α.Α.), Ζώνης Ενεργού Πολεοδομίας (Ζ.Ε.Π.), νοείται γνωμοδότηση της Εκτελεστικής Επιτροπής του Οργανισμού Αθήνας. Ο Οργανισμός μεριμνά επίσης για τη μερική τροποποίηση ή αναθεώρηση μέτρων, που περιλαμβάνονται στο παράρτημα, σύμφωνα με την παρ.3 του άρθρου 4 και συντονίζει τις ενέργειες δημόσιων υπηρεσιών και όλων των φορέων του δημόσιου τομέα, των οποίων η δραστηριότητα επεκτείνεται στην ευρύτερη περιοχή της Αθήνας.

4. Η παράγραφος 2.1.2 του άρθρου 15 του ίδιου ν.1515/1985 αντικαθίσταται ως εξής:

2.1.2. Δημιουργία πολυκεντρικής πόλης

Η δημιουργία πολυκεντρικής πόλης επιδιώκεται με:

- Δημιουργία νέων δυναμικών κέντρων σε αδόμητη γη.  
- Αποσυμφόρηση των μητροπολιτικών κέντρων της Αθήνας και του Πειραιά.

- Ιδιαίτερη ενίσχυση των κέντρων δήμων υπερτοπικής σημασίας.

- Ενίσχυση των σημερινών κέντρων δήμων, συνοικιών, γειτονιών.

Στο πλαίσιο της δημιουργίας πολυκεντρικής δομής καθορίζονται στην ευρύτερη περιοχή της Αθήνας τα ακόλουθα κέντρα κατά κατηγορία:

- Μητροπολιτικά: στις κεντρικές περιοχές της Αθήνας και του Πειραιά.

- Δεύτερευοντα κέντρα χωροταξικής υποενοτήτας Λεκανοπεδίου: στο Μαρούσι, Ελληνικό, Χαϊδάρι και Μενίδι.

- Κέντρα των υπόλοιπων χωροταξικών υποενοτήτων: στα Μέγαρα, Καπανδριτί, Λαύριο και Αίγινα.

- Κέντρα δήμου με υπερτοπική σημασία: στους Αγ.Αναργύρους, Περιστέρι, Αιγάλεω, Κορυδαλλό, Νίκαια, Μοσχάτο, Καλλιθέα, Ν. Σμύρνη, Γλυφάδα, Κηφισιά, Ζωγράφου, Αγ. Παρασκευή, Χαλάνδρι, Κηφισιά, Ν. Ιωνία, Ελευσίνα, Ασπρόπυργο, Αυλώνα, Ν. Μάκρη, Ραφήνα, Κορωπί, Μαρκόπουλο Μεσογαίας.

- Κέντρα δήμου, συνοικίας, γειτονιάς.

5. Στο τέλος του δεύτερου εδαφίου της περίπτωσης δ της παρ.2.3. του άρθρου 15 του ίδιου ν.1515/1985 προστίθενται τα εξής:

στον Πύργο Βασιλίσσης, στον Αγ.Κοσμά και στις Αλυκές Αναβύσσου όπου θα περιληφθούν και οι νέες εγκαταστάσεις του Ιπποδρόμου και οργάνωση λημένων σκαφών αναψυχής

για την εξυπηρέτηση των αναγκών σε θαλάσσια αναψυχή των κατοίκων της ευρύτερης περιοχής της Αθήνας.

6. Η παρ. 3 του άρθρου 4 του ν.1561/1985 (ΦΕΚ 148 Α') αντικαθίσταται ως εξής:

3. Με προεδρικά διατάγματα, που εκδίδονται με πρόταση του Υπουργού Περιβάλλοντος, Χωροταξίας και Δημόσιων Έργων, συμπληρώνονται, προσαρμόζονται, εξειδικεύονται, διευκρινίζονται και τροποποιούνται μερικά το ρυθμιστικό σχέδιο Θεσσαλονίκης και το πρόγραμμα προστασίας περιβάλλοντος, χωρίς μεταβολή των στόχων και κατευθύνσεων τους, ύστερα από γνώμη της Εκτελεστικής Επιτροπής του Οργανισμού Θεσσαλονίκης.

7. Η παρ. 5 του άρθρου 5 του ν.1561/1985 αντικαθίσταται ως εξής:

5. Για την εκπλήρωση του έργου του ο Οργανισμός μπορεί να συντάσσει τις απαιτούμενες μελέτες για τις εξειδικεύσεις του ρυθμιστικού σχεδίου και τα προγράμματα εφαρμογής του. Στις περιπτώσεις που, σύμφωνα με την κείμενη νομοθεσία, απαιτείται γνωμοδότηση του Συμβουλίου Χωροταξίας, Οικισμού και Περιβάλλοντος για έκδοση προεδρικών διαταγμάτων καθορισμού Ζώνης Οικιστικού Ελέγχου (Ζ.Ο.Ε.), Ζώνης Αγοράς Συντελεστή (Ζ.Α.Σ.), Ζώνης Αστικού Αναδασμού (Ζ.Α.Α.), Ζώνης Ενεργού Πολεοδομίας (Ζ.Ε.Π.), νοείται γνωμοδότηση της Εκτελεστικής Επιτροπής του Οργανισμού Θεσσαλονίκης. Ο Οργανισμός μεριμνά, επίσης για τη μερική τροποποίηση ή αναθεώρηση μέτρων που περιλαμβάνονται στο παράρτημα, σύμφωνα με την παρ.3 του άρθρου 4 και συντονίζει τις ενέργειες δημόσιων υπηρεσιών και όλων των φορέων του δημόσιου τομέα, των οποίων η δραστηριότητα επεκτείνεται στην ευρύτερη περιοχή της Θεσσαλονίκης.

8. Το πρώτο εδάφιο της παραγράφου 5 του άρθρου 73 του ν.1622/1981 (ΦΕΚ 92 Α') αντικαθίσταται ως εξής:

Το ετήσιο περιφερειακό αναπτυξιακό πρόγραμμα, καθώς και τα αναπτυξιακά προγράμματα της Ε.Ο.Κ., ετήσια ή πενταετή, της περιφέρειας στην οποία υπάγεται η ευρύτερη περιοχή της Αθήνας εισηγείται στο Περιφερειακό Συμβούλιο ο Οργανισμός Αθήνας.

9. Το τελευταίο εδάφιο της παραγράφου 5 του άρθρου 9 του ν. 1515/1985 αντικαθίσταται ως εξής:

Ο διορισμός του προϊσταμένου γίνεται με απόφαση του Υπουργού Χωροταξίας, Οικισμού και Περιβάλλοντος για πενταετή θητεία, που μπορεί να ανανεώνεται. Ανάκληση κατά τη διάρκεια της θητείας είναι πάντα δυνατή.

Με την ίδια απόφαση είναι δυνατό να ορίζεται και αναπληρωτής του προϊσταμένου.

10. Το τελευταίο εδάφιο της παραγράφου 2 του άρθρου 7 του ν. 1515/1985 αντικαθίσταται ως εξής:

Με την ίδια απόφαση ανατίθενται χρέη γραμματέα της Επιτροπής με τον αναπληρωτή αυτού σε πρόσωπο με πτυχίο Ανώτατης Σχολής και σχετική πείρα.

11. α. Η παράγραφος 1 του άρθρου 10 του ν. 1515/1985 αντικαθίσταται ως εξής:

1. Κάθε υπουργείο ή άλλος φορέας του Δημοσίου ή ευρύτερου δημόσιου τομέα, στις αρμοδιότητες του οποίου ανήκουν ενέργειες που εμπίπτουν στα θέματα που περιλαμβάνει το ρυθμιστικό σχέδιο και η προστασία περιβάλλοντος της Αθήνας ή επηρεάζουν την εφαρμογή τους, οφείλει να καταρτίζει σε συνεργασία με τον Οργανισμό ετήσιο και κυλιόμενο πενταετές πρόγραμμα εφαρμογής για την πραγμάτωση των στόχων του ρυθμιστικού σχεδίου και

των προγραμμάτων προστασίας περιβάλλοντος. Τα προγράμματα υποβάλλονται στον Οργανισμό Αθήνας μέχρι τις 15 Νοεμβρίου του προηγούμενου χρόνου\*.

β. Η παράγραφος 2 του άρθρου 10 του ν. 1515/1985 αντικαθίσταται ως εξής:

2. Ο Οργανισμός με βάση τα προγράμματα αυτά καταρτίζει ενιαίο πρόγραμμα γενικών κατευθύνσεων και προτεραιοτήτων, το οποίο εγκρίνεται από το Περιφερειακό Συμβούλιο Αττικής. Το ετήσιο ενιαίο πρόγραμμα πρέπει να έχει εγκριθεί πριν από το τέλος Δεκεμβρίου του προηγούμενου χρόνου. Τροποποίηση του ενιαίου προγράμματός μπορεί να γίνει κατά την ίδια διαδικασία. Ο αρμόδιος φορέας προσαρμόζει τα επί μέρους προγράμμάτα του στα πλαίσια του εγκεκριμένου ενιαίου προγράμματος\*.

12. Σε περιοχές στις οποίες από τα εγκεκριμένα ρυμοτομικά σχέδια προβλέπονται χρήσεις γης "αμιγούς κατοικίας" ή "γενικής κατοικίας", επιτρέπεται η ανέγερση ιδιωτικών κλινικών, εφαρμοζομένων κατά τα λοιπά των οικείων διατάξεων, που αναφέρονται στους όρους, προϋποθέσεις κ.λπ. για την ίδρυση και λειτουργία τους.

### Άρθρο 12

1. Ιδρύεται νομικό πρόσωπο ιδιωτικού δικαίου με τη μορφή της ανώνυμης εταιρείας και με την επωνυμία "ΑΝΑΠΛΑΣΗ ΚΑΙ ΔΙΑΧΕΙΡΙΣΗ ΠΕΡΙΟΧΗΣ ΕΛΑΙΩΝΑ ΑΤΤΙΚΗΣ Ανώνυμος Εταιρεία (ΑΝ.ΕΛ)", που έχει την έδρα του στην περιοχή του Ελαιώνα τα όρια της οποίας προσδιορίζονται από την οικεία πολεοδομική μελέτη. Διάρκεια της ΑΝ.ΕΛ ορίζονται τα δέκα χρόνια.

2. Η ΑΝ.ΕΛ είναι επιχείρηση κοινής ωφέλειας και λειτουργεί, σύμφωνα με τους κανόνες της ιδιωτικής οικονομίας. Η ΑΝ.ΕΛ δεν υπάγεται στην έννοια του ευρύτερου δημόσιου τομέα και εξαιρείται από την εφαρμογή όλων των διατάξεων νόμων, που διέπουν εταιρείες που άμεσα ή έμμεσα ανήκουν στο Δημόσιο. Την εποπτεία και τον έλεγχο επί της ΑΝ.ΕΛ ασκεί ο Υπουργός Περιβάλλοντος, Χωροταξίας και Δημόσιων Έργων.

3. Για τα προβλεπόμενα στον παρόντα νόμο θέματα, σχετικά με την ίδρυση και τη λειτουργία της ΑΝ.ΕΛ, εφαρμόζονται συμπληρωματικά οι διατάξεις του κ.ν.2190/ 1920, όπως ισχύουν εκάστοτε.

### Άρθρο 13

1. Σκοπός της ΑΝ.ΕΛ είναι η εφαρμογή των πολεοδομικών μελετών της περιοχής Ελαιώνα ή των τροποποιήσεων αυτών, η μελέτη, κατασκευή, οργάνωση, λειτουργία, διοίκηση, συντήρηση και εκμετάλλευση των έργων της περιοχής Ελαιώνα και των συναφών εγκαταστάσεων. Στα έργα αυτά περιλαμβάνονται ιδίως η σύνταξη των πράξεων εφαρμογής, οι οποίες μέχρι της έναρξης της λειτουργίας της ΑΝ.ΕΛ δύνανται να συντάσσονται από το Υπουργείο Περιβάλλοντος, Χωροταξίας και Δημόσιων Έργων ή να ανατίθεται η σύνταξη τους από αυτό σε τρίτους, η ανάδειξη και προστασία του περιβάλλοντος, η διαμόρφωση και ο εξοπλισμός κοινόχρηστων και κοινωφελών χώρων, η δημιουργία εγκαταστάσεων επεξεργασίας υγρών αποβλήτων, εγκαταστάσεων υποδοχής και ανακύκλωσης στερεών αποβλήτων, η δημιουργία εστεγασμένων ή υπαίθριων χώρων στάθμευσης, η κατασκευή των βασικών κοινόχρηστων έργων υποδομής, η εξεύρεση των αναγκαίωντων κάθε φορά οικονομικών πόρων, καθώς και η ανάθεση με σύμβαση σε τρίτους οποιου-

δήποτε έργου ή προμήθειας εξοπλισμού τυγχάνει αναγκαίο.

2. Η ΑΝ.ΕΛ μπορεί να συνεργάζεται με τους ο.τ.α. της περιοχής Ελαιώνα, τους οποίους οφείλει προηγουμένως να ενημερώνει για κάθε έργο, που εκτελείται και έχει επίπτωση στο περιβάλλον, με επιχειρήσεις δημόσιες ή ιδιωτικές, κατασκευαστικούς φορείς, οργανισμούς κοινής ωφέλειας και άλλα νομικά πρόσωπα δημόσιου ή ιδιωτικού δικαίου στην Ελλάδα και στο εξωτερικό, να εισηγείται τη λήψη μέτρων και γενικώς να προβαίνει σε πράξεις απαραίτητες ή χρήσιμες για την πραγμάτωση του σκοπού της. Τα οικεία δημοτικά συμβούλια μπορεί να υποβάλλουν προτάσεις προς την ΑΝ.ΕΛ για την κατά προτεραιότητα εκτέλεση έργων ή τη λήψη μέτρων ιδιαίτερης σημασίας για την περιοχή τους.

3. Για την πραγμάτωση των πιο πάνω σκοπών, περιέρχονται στην ΑΝ.ΕΛ χωρίς αντάλλαγμα οι εκτάσεις, που προέρχονται από εισφορά σε γη οι οποίες και διατίθενται από την ΑΝ.ΕΛ επίσης χωρίς αντάλλαγμα, σύμφωνα με την παρ.8 του άρθρου 8 του ν.1337/1983, όπως ισχύει.

4. Κατά την πρώτη εφαρμογή του παρόντος, η δραστηριότητα της ΑΝ.ΕΛ εκπληρούται στην περιοχή του Δήμου Αγ.Ιωάννη Ρέντη, που εμπίπτει στην περιοχή του Ελαιώνα. Με απόφαση του Υπουργού Περιβάλλοντος, Χωροταξίας και Δημόσιων Έργων, που εκδίδεται ύστερα από πρόταση των οικείων δημοτικών συμβουλίων και δημοσιεύεται στην Εφημερίδα της Κυβερνήσεως δύνανται να εκπληρούται η δραστηριότητα της ΑΝ.ΕΛ και στις περιοχές των άλλων δήμων, που εμπίπτουν στην περιοχή Ελαιώνα.

### Άρθρο 14

1. Το αρχικό μετοχικό κεφάλαιο της ΑΝ.ΕΛ ορίζεται στο ποσό των διακοσίων εκατομμυρίων (200.000.000) δραχμών διαιρούμενο σε (10.000) μετοχές αξίας είκοσι χιλιάδων (20.000) δρχ. καθεμιά και θα εισφερθεί εξ ολοκλήρου από το Ε.Τ.Ε.Ρ.Π.Σ., το οποίο θα αναλάβει το σύνολο των μετοχών, που αντιστοιχούν στο ποσό αυτό, αφού εγγραφεί η αντίστοιχη πίστωση στον οικείο προϋπολογισμό.

2. Η ΑΝ.ΕΛ με απόφαση της γενικής συνέλευσης των μετόχων μπορεί να αυξάνει το μετοχικό κεφάλαιό της με έκδοση νέων μετοχών που θα αντιστοιχούν στην αύξηση αυτή, με τον περιορισμό ότι ποσοστό πενήντα ένα τοις εκατό (51%), απόλυτη πλειοψηφία, του συνόλου των μετοχών θα ανήκει και θα παραμένει πάντοτε στην κυριότητα του Ε.Τ.Ε.Ρ.Π.Σ.. Το υπόλοιπο ποσοστό σαράντα εννέα τοις εκατό (49%), μπορεί να μεταβιβάζεται στους δήμους της περιοχής Ελαιώνα, ανάλογα με την έκταση που εμπίπτει στα όρια κάθε δήμου, με όρους και συμφωνίες που θα καθορίζονται με απόφαση του διοικητικού της συμβουλίου. Όλες οι μετοχές της ΑΝ.ΕΛ θα είναι ονομαστικές.

### Άρθρο 15

1. Στη γενική συνέλευση της ΑΝ.ΕΛ το Ε.Τ.Ε.Ρ.Π.Σ. εκπροσωπείται από τον, σύμφωνα με την παρ.2 του άρθρου 12, ασκούντά την εποπτεία Υπουργό Περιβάλλοντος, Χωροταξίας και Δημόσιων Έργων ή από τον οριζόμενο από αυτόν εκπρόσωπο του Υπουργείου. Της γενικής συνέλευσης προεδρεύει ο Υπουργός Περιβάλλοντος Χωροταξίας και Δημόσιων Έργων ή ο κατά τα ανωτέρω εκπρόσωπός του, ο οποίος και ασκεί όλα τα δικαιώματά ψήφου του Δημοσίου ως μετόχου της ΑΝ.ΕΛ..

2. Με προεδρικό διάταγμα, που εκδίδεται με πρόταση του Υπουργού Περιβάλλοντος, Χωροταξίας και Δημόσιων Έρ-

γων, μετά γνώμη των οικείων δημοτικών συμβουλίων των δήμων στους οποίους εκπληρώνεται η δραστηριότητα της ΑΝ.ΕΛ κατά την έκδοση του διατάγματος, καθορίζεται κάθε θέμα, που αναφέρεται στη σύνθεση, συγκρότηση και στις αρμοδιότητες του διοικητικού συμβουλίου, στην άσκηση των αρμοδιοτήτων της γενικής συνέλευσης και του εποπτικού συμβουλίου, στο καταστατικό της εταιρείας, που συντάσσεται με βάση τις διατάξεις του παρόντος και της νομοθεσίας περί ανωνύμων εταιρειών και κάθε άλλη σχετική λεπτομέρεια για την εφαρμογή του παρόντος. Με το ίδιο προεδρικό διάταγμα καθορίζεται επίσης η σύνθεση, συγκρότηση και οι αρμοδιότητες του εποπτικού συμβουλίου. Το συμβούλιο αυτό αποτελείται από έναν εκπρόσωπο του Υπουργείου Περιβάλλοντος, Χωροταξίας και Δημόσιων Έργων, από τους γενικούς διευθυντές Πολεοδομίας και Περιβάλλοντος του Υπουργείου Περιβάλλοντος, Χωροταξίας και Δημόσιων Έργων και από έναν εκπρόσωπο κάθε δήμου στον οποίο εκτείνεται η δραστηριότητα της ΑΝ.ΕΛ, που ορίζεται από το οικείο δημοτικό συμβούλιο.

3. Μέχρι να ολοκληρωθεί η στελέχωση των υπηρεσιών της ΑΝ.ΕΛ, δύνανται, κατά παρέκκλιση από οποιαδήποτε γενική ή ειδική διάταξη, να αποσπώνται προσωρινά στην ΑΝ.ΕΛ υπάλληλοι με ειδικά προσόντα ή εμπειρία από οποιαδήποτε δημόσια πολιτική υπηρεσία του ευρύτερου δημόσιου τομέα. Η απόσπαση γίνεται με κοινή απόφαση του Υπουργού Περιβάλλοντος, Χωροταξίας και Δημόσιων Έργων και του κατά περίπτωση αρμόδιου υπουργού ή του εποπτεύοντος υπουργού και είναι υποχρεωτική για τον υπάλληλο και για την υπηρεσία στην οποία ανήκει ο αποσπώμενος. Ο χρόνος διάρκειας της απόσπασης λογίζεται για κάθε συνέπεια σαν χρόνος πραγματικής υπηρεσίας του αποσπώμενου στη θέση που οργανικά κατέχει. Η μισθοδοσία των αποσπασμένων, τα πάσης φύσεως επιδόματα και οι εργοδοτικές εισφορές προς τα αντίστοιχα ταμεία κύριας και επικουρικής ασφάλισης βαρύνουν τις υπηρεσίες και τους φορείς από τους οποίους αποσπάστηκαν.

4. Όλες οι απαιτούμενες άδειες (συμπεριλαμβανομένων και των οικοδομικών αδειών) για την εκτέλεση των έργων, που εμπíπτουν στους σκοπούς της ΑΝ.ΕΛ εκδίδονται από ειδικώς συνιστώμενη υπηρεσία κατά τις διατάξεις του άρθρου 9 του ν.1032/1980 (ΦΕΚ 57 Α').

#### Άρθρο 16

1. Πόροι της εταιρείας είναι: Πρόσοδοι από την εκμετάλλευση περιουσιακών στοιχείων, από επιχορηγήσεις ελληνικών και ξένων οργανισμών, από την Ευρωπαϊκή Κοινότητα, που αποδίδονται απευθείας στην ΑΝ.ΕΛ, από δωρεές και κληρονομίες και από επιχορηγήσεις ή δανειοδοτήσεις του Ε.Τ.Ε.Ρ.Π.Σ.. Πόρος της εταιρείας επίσης είναι η υπό του άρθρου 9 του ν.1337/1983, ως ισχύει, εισφορά σε χρήμα, καθώς και η εισφορά γης που μετατρέπεται σε χρήμα. Η εισφορά αυτή βεβαιώνεται από την κατά το προηγούμενο άρθρο ειδική υπηρεσία στην αρμόδια για τη φορολογία του υποχρέου δημόσια οικονομική υπηρεσία, ως έσοδο του Δήμου και εμφανίζεται με ίδιο κωδικό αριθμό εσόδων, αποδίδεται δε στην ΑΝ.ΕΛ μέσω του προϋπολογισμού του Υπουργείου Περιβάλλοντος Χωροταξίας και Δημόσιων Έργων κατά τη συνήθη διαδικασία, με παράκρτηση από το Δήμο ποσοστού 8%, ως ποσοστού εισπραξής και βεβαίωσης. Τα έσοδα αυτά διατίθενται στην περιοχή του δήμου από τον οποίο προέρχονται για την αντιμετώπιση της δαπάνης κατασκευής των βασικών κοινόχρηστων και

κοινωφελών πολεοδομικών και λοιπών έργων. Πόρο επίσης αποτελεί η πρόσδος από την εκποίηση ποσοστού συντελεστή δόμησης. Το ποσοστό αυτό καθορίζεται από την οικεία πολεοδομική μελέτη και δύναται να ορίζεται από αυτήν καθ' υπέρβαση του καθοριζόμενου συντελεστή δόμησης της περιοχής χωρίς όμως υπέρβαση του 2,4. Πόρο επίσης αποτελεί και κάθε άλλο έσοδο από οποιαδήποτε αιτία.

2. Με προεδρικό διάταγμα, που εκδίδεται με πρόταση του Υπουργού Περιβάλλοντος, Χωροταξίας και Δημόσιων Έργων καθορίζονται ο τρόπος και η διαδικασία με την οποία εκποιείται και χρησιμοποιείται το κατά την προηγούμενη παράγραφο ποσοστό συντελεστή δόμησης, ο υπολογισμός της αξίας αυτού και κάθε αναγκαία σχετική λεπτομέρεια.

#### Άρθρο 17

1. Μετά τη λύση της εταιρείας και την ικανοποίηση τυχόν δανειστών της με απόφαση του Υπουργού Περιβάλλοντος, Χωροταξίας και Δημόσιων Έργων, που μεταγράφεται στα οικεία υποθηκοφυλακεία, η κάθε είδους κινητή και ακίνητη περιουσία της ΑΝ.ΕΛ, καθώς και η εκμετάλλευση των έργων και των συναφών εγκαταστάσεων, μεταβιβάζονται αυτοδικαίως και ατελώς, με εξαίρεση το φόρο προστιθέμενης αξίας (Φ.Π.Α.), στους οικείους δήμους, ανάλογα με τη θέση στην οποία βρίσκονται, που εμπíπτουν στην περιοχή του Ελαιώνα στους οποίους επεκτείνεται κατά την παρ.4 του άρθρου 13 η δραστηριότητα της ΑΝ.ΕΛ..

2. Με όμοια απόφαση, που εκδίδεται ύστερα από γνώμη των δημοτικών συμβουλίων της προηγούμενης παραγράφου, εξειδικεύονται τα περιουσιακά στοιχεία, που μεταβιβάζονται σε κάθε δήμο, καθώς και πάσα αναγκαία λεπτομέρεια για την εφαρμογή του άρθρου αυτού.

#### Άρθρο 18

1. Από τα έσοδα που εισπράττονται από τον επιβαλλόμενο ειδικό φόρο κατανάλωσης στη βενζίνη και στο πετρέλαιο εσωτερικής καύσης (ντήζελ κίνησης), ποσό δραχμών πέντε (5) ανά λίτρο αποδίδεται από 1.1.1992 στο Υπουργείο Περιβάλλοντος, Χωροταξίας και Δημόσιων Έργων, για την κάλυψη μέρους της δαπάνης για την εκπόνηση μελετών και την εκτέλεση έργων που συμβάλλουν στην καταπολέμηση του νέφους και την απόκτηση των αναγκών εκτάσεων για την εκτέλεση των έργων αυτών.

2. Ο τρόπος και η διαδικασία απόδοσης του παραπάνω ποσού και κάθε αναγκαία λεπτομέρεια καθορίζονται με κοινή απόφαση των Υπουργών Οικονομικών και Περιβάλλοντος, Χωροταξίας και Δημόσιων Έργων.

#### Άρθρο 19

α. Από την 1η Μαΐου 1990 μειώνεται αναδρομικά η τιμή του νερού που παρέχεται από την Ε.Υ.Δ.Α.Π. προς τους ο.τ.α. για την ενίσχυση των δικτύων τους, σε δραχμές 5€ το κυβικό μέτρο, πλέον των νόμιμων προσαυξήσεων, ανεξάρτητα από το ύψος της μηνιαίας κατανάλωσης. Από τη δημοσίευση του παρόντος απαγορεύεται η διάθεση νερού από τους ο.τ.α. σε τιμή κατώτερη από εκείνη που ορίζεται εκάστοτε ισχύοντα τιμολόγια ύδρευσης της Ε.Υ.Δ.Α.Π. Οποιαδήποτε μελλοντική αύξηση των τιμολογίων ύδρευσης της Ε.Υ.Δ.Α.Π. συνεπάγεται και την αντίστοιχη αύξηση της τιμής του νερού που παρέχεται για την ενίσχυση των

δικτύων των ο.τ.α..

β. Οι από 1ης Μαΐου 1990 μέχρι τη δημοσίευση του παρόντος οφειλές των ο.τ.α. προς την Ε.ΥΔ.ΑΠ. από παροχή νερού για την ενίσχυση των δικτύων τους εξοφλούνται μέσα σε 18 μήνες από τη δημοσίευση του παρόντος. Οι μέχρι 30 Απριλίου 1990 πάσης φύσεως οφειλές των ο.τ.α. προς την Ε.ΥΔ.ΑΠ., πλέον των νόμιμων προσαυξήσεων, εξοφλούνται σε σαράντα οκτώ (48) ισόποσες μηνιαίες δόσεις, εκ των οποίων η πρώτη δόση θα καταβληθεί το αργότερο μέσα σε δύο (2) μήνες από τη δημοσίευση του παρόντος. Για την καταβολή των παραπάνω οφειλών τους οι ο.τ.α. απαλλάσσονται των προσαυξήσεων εκτρέψης καταβολής.

γ. Σε περίπτωση μη εμπρόθεσμης καταβολής οποιασδήποτε οφειλής, το Υπουργείο των Εσωτερικών, ύστερα από σχετική αίτηση της Ε.ΥΔ.ΑΠ., στην οποία αναγράφεται το καθυστερούμενο από κάθε ο.τ.α. ποσό, παρακρατεί το οφειλόμενο ποσό από τα μηνιαία κονδύλια επιχορηγήσεων προς τους ο.τ.α. του Υπουργείου και το αποδίδει στην Ε.ΥΔ.ΑΠ. σε εξόφληση της αντίστοιχης οφειλής. Τυχόν αμφισβήτηση της οφειλής δεν αναστέλλει την παραπάνω διαδικασία.

### Άρθρο 20

#### Επιβολή τέλους απογραφής κ.λπ. μηχανημάτων έργων

1. Για την κάλυψη των δαπανών που προκύπτουν από την έγκριση του τύπου των μηχανημάτων έργων, την απογραφή και ταξινόμηση αυτών, τη χορήγηση και αντικατάσταση άδειας κυκλοφορίας, καθώς και για τη χορήγηση και αντικατάσταση των πινακίδων αριθμού κυκλοφορίας, όπως αυτά αναφέρονται στα άρθρα 84, 87, 88, 89 και 90 του ν. 614/1977 (ΦΕΚ 167 Α'), καθορίζονται τα ακόλουθα τέλη:

- α) Για τη χορήγηση της έγκρισης του τύπου των μηχανημάτων έργων, δραχμές πενήντα χιλιάδες (50.000)
- β) Για την απογραφή-ταξινόμηση, τη χορήγηση άδειας κυκλοφορίας και τη χορήγηση πινακίδων αριθμού κυκλοφορίας αυτών, δραχμές τριάντα χιλιάδες (30.000).
- γ) Για την αντικατάσταση της άδειας κυκλοφορίας ή των πινακίδων αριθμού κυκλοφορίας ή αμφοτέρων, δραχμές δεκαπέντε χιλιάδες (15.000).

2. Τα ανωτέρω τέλη καταβάλλονται σε δημόσια οικονομική υπηρεσία με βάση σημείωμα της αρμόδιας υπηρεσίας της Γενικής Γραμματείας Δημόσιων Έργων του Υπουργείου Περιβάλλοντος, Χωροταξίας και Δημόσιων Έργων, που θα προσκομίζει ο υπόχρεος.

Τα τέλη των περιπτώσεων β' και γ' της προηγούμενης παραγράφου εισάγονται στον Κρατικό Προϋπολογισμό σε ίδιο φορέα και κωδικό αριθμό.

Τα τέλη της περίπτωσης α' της προηγούμενης παραγράφου εισπράττονται υπέρ του Ταμείου Εθνικής Οδοποιίας (Τ.Ε.Ο.) και της αποδίδονται σε λογαριασμό που τηρείται στην Τράπεζα της Ελλάδος.

3. Στα μηχανήματα έργων επιβάλλεται ετήσιο τέλος χρήσης, το ύψος του οποίου καθορίζεται στις 350 δραχμές ανά ίππο (Αγγλικό) κινητήρα, η ισχύς του οποίου μετράται κατά DIN. Το τέλος αυτό δεν μπορεί να είναι κατώτερο του εκατονταπλάσιου του τέλους που αναλογεί στον έναν ίππο. Αν το μηχανήμα διαθέτει δύο κινητήρες, για τον

υπολογισμό του τέλους αυτού λαμβάνεται υπόψη μόνο ο κινητήρας με τη μεγαλύτερη ιπποδύναμη.

4. Ως προς τον υπόχρεο για την καταβολή του τέλους της προηγούμενης παραγράφου, τη βεβαίωση, καταβολή και εισπράξη αυτού, την έκπτωση λόγω ακινησίας και την επιβολή κυρώσεων λόγω φορολογικών παραβάσεων, εφαρμόζονται ανάλογα οι διατάξεις που ισχύουν κάθε φορά ως προς τα τέλη κυκλοφορίας των αυτοκινήτων και την επιβολή κυρώσεων στους κατόχους αυτών, καθώς και του Κώδικα Εισπράξεως Δημοσίων Εσόδων.

5. Το τέλος της παραγράφου 3 του άρθρου αυτού εισπράττεται υπέρ του Ταμείου Εθνικής Οδοποιίας (Τ.Ε.Ο.) και αποδίδεται σε λογαριασμό που τηρείται στην Τράπεζα της Ελλάδος.

6. Με κοινές αποφάσεις των Υπουργών Οικονομικών και Περιβάλλοντος, Χωροταξίας και Δημόσιων Έργων, που δημοσιεύονται στην Εφημερίδα της Κυβερνήσεως, καθορίζεται κάθε αναγκαία λεπτομέρεια για την εφαρμογή των διατάξεων του παρόντος άρθρου.

7. Το ν.δ. 21/1968 (ΦΕΚ 281 Α') καταργείται.

8. Η ισχύς των παραγράφων 3, 4 και 5 του άρθρου αυτού αρχίζει την 1η Ιανουαρίου 1993.

### Άρθρο 21

Η ισχύς του παρόντος αρχίζει από τη δημοσίευσή του στην Εφημερίδα της Κυβερνήσεως, αν για ορισμένες διατάξεις δεν ορίζεται διαφορετικά.

Παραγγέλλομε τη δημοσίευση του παρόντος στην Εφημερίδα της Κυβερνήσεως και την εκτέλεσή του ως νόμου του Κράτους.

Αθήνα, 3 Ιουνίου 1992

Ο ΠΡΟΕΔΡΟΣ ΤΗΣ ΔΗΜΟΚΡΑΤΙΑΣ

**ΚΩΝΣΤΑΝΤΙΝΟΣ Γ. ΚΑΡΑΜΑΝΛΗΣ**

ΟΙ ΥΠΟΥΡΓΟΙ

ΟΙΚΟΝΟΜΙΚΩΝ  
**ΙΩ. ΠΑΛΛΙΟΚΡΑΣΣΑΣ**

ΔΙΚΑΙΟΣΥΝΗΣ  
**ΜΙΧ. ΠΑΠΑΚΩΝΣΤΑΝΤΙΝΟΥ**

ΔΗΜΟΣΙΑΣ ΤΑΞΗΣ  
**Θ. ΑΝΑΓΝΩΣΤΟΠΟΥΛΟΣ**

ΠΕΡΙΒΑΛΛΟΝΤΟΣ, ΧΩΡΟΤΑΞΙΑΣ  
ΚΑΙ ΔΗΜΟΣΙΩΝ ΕΡΓΩΝ  
**ΑΧ. ΚΑΡΑΜΑΝΛΗΣ**

ΜΕΤΑΦΟΡΩΝ ΚΑΙ ΕΠΙΚΟΙΝΩΝΙΩΝ  
**ΝΙΚ. ΓΚΕΛΕΣΤΑΘΗΣ**

*Θεωρήθηκε και τέθηκε η Μεγάλη Σφραγίδα του Κράτους.*

Αθήνα, 4 Ιουνίου 1992

Ο ΕΠΙ ΤΗΣ ΔΙΚΑΙΟΣΥΝΗΣ ΥΠΟΥΡΓΟΣ  
**ΜΙΧ. ΠΑΠΑΚΩΝΣΤΑΝΤΙΝΟΥ**



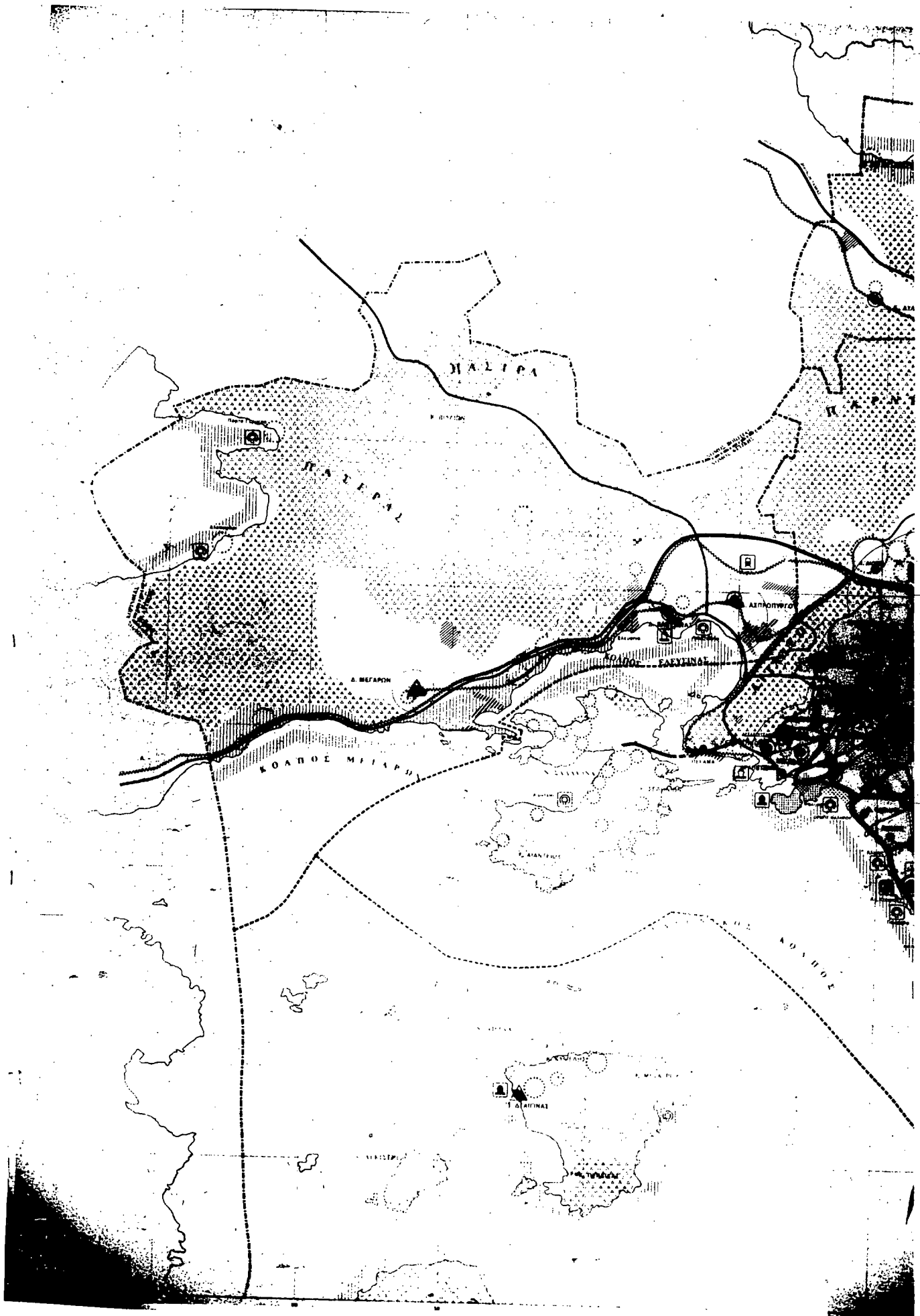



Υπουργείο Χωροταξίας, Οικοδομ. και Γεωργ.

# ΡΥΘΜΙΣΤΙΚΟ ΣΧΕΔΙΟ ΑΘΗΝΑΣ

## ΥΠΟΜΝΗΜΑ

- ΟΡΙΟ ΧΩΡΟΤΑΞΙΚΗΣ ΕΜΦΥΤΗΣ
- ΟΡΙΟ ΧΩΡΟΤΑΞΙΚΗΣ ΚΑΘΕΝΟΤΗΤΑΣ
- ΚΕΝΤΡΟ ΕΘΝΙΚΗΣ ΜΗΤΡΟΠΟΛΕΩΣ
- ΚΕΝΤΡΟ ΧΩΡΟΤΑΞΙΚΗΣ ΥΠΟΝΟΤΗΤΑΣ
- ΔΕΥΤΕΡΟΝ ΚΕΝΤΡΟ ΧΩΡΟΤΑΞΙΚΗΣ ΥΠΟΝΟΤΗΤΑΣ
- ΚΕΝΤΡΟ ΔΗΜΟΥ
- ΣΤΑΘΙΑΚΟ ΚΕΝΤΡΟ
- ✕ ΚΑΤΕΥΘΥΝΣΗ ΕΠΕΚΤΑΣΗΣ ΚΕΝΤΡΙΚΗΣ ΔΙΟΙΚΗΣΗΣ
- ✕ ΚΟΝΔΡΕΜΑΤΟΣ
- ▨ ΝΟΜΗΧΕΙΑΚΕΣ ΖΟΝΕΣ
- ▨ ΝΟΜΗΧΕΙΑΚΑ ΒΙΟΤΕΧΝΟΛΟΓΙΚΑ ΚΕΝΤΡΑ
- ΝΕΕΣ ΣΤΑΘΙΑΚΕΣ ΕΜΦΥΤΗΣΕΙΣ
- ΜΕΤΑΤΕΤΑΚΤΕΝΕΣ ΕΜΦΥΤΗΣΕΙΣ
- ΣΑΦΗΝ ΤΕΛΕΙΟΤΗΤΕΣ
- ΣΥΜΠΛΗΡΩΣΗ ΑΝΑΤ. ΚΑΙ ΔΥΤ. ΑΝΤΙΣΤ.
- ΠΡΟΣΤΑΣΙΑ ΟΡΕΙΝΩΝ ΟΚΕΑΝ.
- ▨ ΕΡΕΥΝΑ ΑΝΑΦΥΣΗΣ ΚΑΙ ΠΡΟΤΕΣΤΑΝΤΙΣΜΟΥ
- ~~~~~ ΥΠΕΡΑΣΤΙΚΟ - ΠΡΟΑΣΤΕΙΑΚΟ ΤΡΕΦΟ
- ..... ΚΑΡΤΟ ΔΙΚΤΥΟ ΑΣΤΙΚΗΣ ΟΜΟΙΟΤΗΤΑΣ ΚΑΙ ΟΜΟΙΟΤΗΤΑΣ
- ΚΥΡΙΟ ΟΜΑΚΟ ΔΙΚΤΥΟ
- ΔΕΥΤΕΡΟΝ ΟΜΑΚΟ ΔΙΚΤΥΟ
- ΑΣΤΙΚΟΣ ΣΧΗΜΑΤΟΠΟΙΗΣΗΣ ΤΕΡΜΑΤΙΚΟΙ ΣΤΑΘΜΟΙ
- ΒΙΟΧΩΡΟΠΟΙΗΣΕΙΣ
- ✈ ΑΕΡΟΠΟΙΗΣΕΙΣ
- ΕΠΙΒΑΤΙΟ ΑΣΤΑΝ
- ΕΜΠΟΡΙΚΟ ΛΙΜΑΝΙ

1985

Το παρόν διάγραμμα θα συνδυασθεί με την Εφημερίδα της Κυβερνήσεως με το Πόλεμο - Μέτρο για την αντιμετώπιση του νέφους της Αθήνας και πολεοδομικές ρυθμίσεις.

Ο Υπουργός,  
Αχιλλέας Καραμανλής

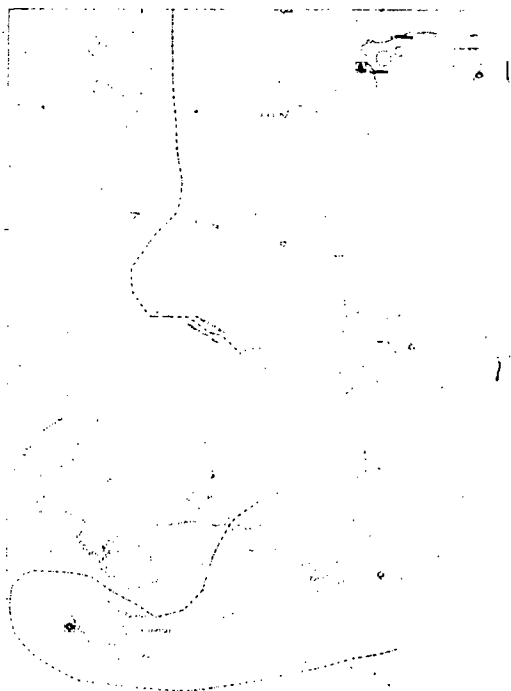





**ΕΘΝΙΚΟ ΤΥΠΟΓΡΑΦΕΙΟ**

Εκδίδει την ΕΦΗΜΕΡΙΔΑ ΤΗΣ ΚΥΒΕΡΝΗΣΕΩΣ από το 1833

Διεύθυνση : Καποδιστρίου 34  
 Ταχ. Κώδικας: 104 32  
 TELEX : 22.3211 ΥΡΕΤ GR

Οι Υπηρεσίες του ΕΘΝΙΚΟΥ ΤΥΠΟΓΡΑΦΕΙΟΥ  
 λειτουργούν καθημερινά από 8.00' έως 13.30'

**ΧΡΗΣΙΜΕΣ ΠΛΗΡΟΦΟΡΙΕΣ**

- Πώληση ΦΕΚ όλων των Τευχών Σολωμού 51 τηλ.: 52.39.762
- ΒΙΒΛΙΟΘΗΚΗ: Σολωμού 51 τηλ.: 52.48.188
- Για φωτοαντίγραφα παλαιών τευχών στην οδό Σολωμού 51 τηλ.: 52.48.141
- Τμήμα πληροφόρησης: Για τα δημοσιεύματα των ΦΕΚ Καποδιστρίου 25 τηλ.: 52.25.713 - 52.49.547

- Οδηγίες για δημοσιεύματα Ανωνύμων Εταιρειών και ΕΠΕ τηλ.: 52.48.785
- Πληροφορίες για δημοσιεύματα Ανωνύμων Εταιρειών και ΕΠΕ τηλ.: 52.25.761

- Αποστολή ΦΕΚ στην επαρχία με καταβολή της αξίας του δια μέσου Δημοσίου Ταμείου Για πληροφορίες: τηλ.: 52.48.320

**Τιμές κατά τεύχος της ΕΦΗΜΕΡΙΔΑΣ ΤΗΣ ΚΥΒΕΡΝΗΣΕΩΣ:**

Κάθε τεύχος μέχρι 8 σελίδες δρχ. 60. Από 9 σελίδες μέχρι 16 δρχ. 100, από 17 έως 24 δρχ. 120

Από 25 σελίδες και πάνω η τιμή πώλησης κάθε φύλλου (8σέλιδου ή μέρους αυτού) αυξάνεται κατά 40 δρχ.

Μπορείτε να γίνετε συνδρομητής για όποιο τεύχος θέλετε. Θα σας αποστέλλεται με το Ταχυδρομείο.

**ΕΤΗΣΙΕΣ ΣΥΝΔΡΟΜΕΣ**

Κωδικός αριθ. κατάθεσης στο Δημόσιο Ταμείο 2531

Η ετήσια συνδρομή είναι:

α) Για το Τεύχος Α'	Δρχ.	13.000
β) » » » Β'	»	23.000
γ) » » » Γ'	»	7.000
δ) » » » Δ'	»	22.000
ε) » » » Αναπτυξιακών Πράξεων	»	15.000
στ) » » » Ν.Π.Δ.Δ.	»	7.000
ζ) » » » ΠΑΡΑΡΤΗΜΑ	»	4.000
η) » » » Δελτ. Εμπ. & Βιομ. Ιδ.	»	7.000
θ) » » » Αν. Ειδικού Δικαστηρίου	»	2.000
ι) » » » Α.Ε. & Ε.Π.Ε.	»	50.000
ια) Για όλα τα Τεύχη	»	100.000

Κωδικός αριθ. κατάθεσης στο Δημόσιο Ταμείο 3512

Ποσοστό 5% υπέρ του Ταμείου Αλληλοβοήθειας του Προσωπικού (ΤΑΠΕΤ)

Δρχ.	650
»	1.150
»	350
»	1.100
»	750
»	350
»	200
»	350
»	100
»	2.500
»	5.000

Πληροφορίες: τηλ. 52.48.320

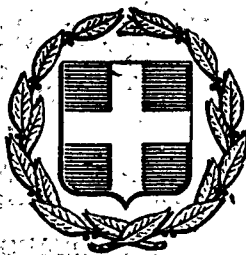

# ΕΦΗΜΕΡΙΣ ΤΗΣ ΚΥΒΕΡΝΗΣΕΩΣ

## ΤΗΣ ΕΛΛΗΝΙΚΗΣ ΔΗΜΟΚΡΑΤΙΑΣ

ΕΝ ΑΘΗΝΑΙΣ  
ΤΗ: 9 ΙΟΥΝΙΟΥ 1979

ΤΕΥΧΟΣ ΤΕΤΑΡΤΟΝ

ΑΡΙΘΜΟΣ ΦΥΛΛΟΥ  
321

### ΠΕΡΙΕΧΟΜΕΝΑ

#### ΑΠΑΛΛΟΤΡΙΩΣΕΙΣ

##### ΑΠΟΦΑΣΕΙΣ

Περί αναγκαστικής απαλλοτριώσεως έκτασώς στην περιοχή Γουβές του Νομού Ηρακλείου Κρήτης υπέρ και με δαπάνη τής Ε.Π.Ε. «ΒΟΓΙΑΤΖΑΚΗΣ - ΚΑΠΕΤΑΝΑΚΗ - ARIANE BEACH».

#### ΠΟΛΕΟΔΟΜΙΑ

##### ΔΙΑΤΑΓΜΑΤΑ

Περί τροποποίησης και επεκτάσεως των ρυμοτομικών σχεδίων Αθηνών, Ζωγράφου και Παπάγου, (Αττικής) και καθορισμού των όρων και περιορισμών δομήσεως των οικοπέδων αυτών.

Περί τροποποίησης του ρυμοτομικού σχεδίου Θεσσαλονίκης.

#### ΑΠΑΛΛΟΤΡΙΩΣΕΙΣ

##### ΑΠΟΦΑΣΕΙΣ

Αριθ. Τ. 1165/2299

(1)

Περί αναγκαστικής απαλλοτριώσεως έκτασώς στην περιοχή Γουβές του Νομού Ηρακλείου Κρήτης υπέρ και με δαπάνη τής ΕΠΕ «ΒΟΓΙΑΤΖΑΚΗΣ ΚΑΠΕΤΑΝΑΚΗ — ARIANE BEACH».

##### ΟΙ ΥΠΟΥΡΓΟΙ

ΠΡΟΕΔΡΙΑΣ ΚΥΒΕΡΝΗΣΕΩΣ ΚΑΙ ΟΙΚΟΝΟΜΙΚΩΝ

Έχοντας υπόψη:

1. Τις διατάξεις του Ν. Δ/τος 797/71, «περί αναγκαστικής απαλλοτριώσεως» σε συνδυασμό με τις διατάξεις του Β. Δ/τος 139/1971 «περί τής αρμοδιότητας των νομορχών προς κήρυξιν αναγκαστικών τινων απαλλοτριώσεων».

2. Τις διατάξεις του Ν. 4377/1929 «περί κωρύσεως του από 23 Μαρτίου 1929 Ν. Δ/τος περί Ελληνικού Οργανισμού Τουρισμού», αποφασίζουμε:

Κηρύσσουμε, λόγω δημόσιας ωφέλειας και ειδικότερα για τη συμπλήρωση και εκπόληση του απαιτουμένου χώρου για την ανέγερση ξενοδοχειακού συγκροτήματος Β' τάξεως δυναμικότητας 144 δωματίων και 273 κλινών, την αναγκαστική απαλλοτριώση έκτασώς έκβαδου 3.470Μ<sup>2</sup>, που βρίσκεται στην περιοχή Γουβές του Νομού Ηρακλείου και φαίνεται σκιαγραφημένη με κίτρινο χρώμα στο από μήνα Σεπτέμβριο 1977 κτηματολογικό διάγραμμα τής Αρχιτέκτονος Εριφύλης Μαθιουδάκη και στον επί αυτού κτηματολογικό πίνακα, θεωρημένο την 23.11.1978 από τον αρμόδιο Διευθυντή του Ελληνικού Οργανισμού Τουρισμού.

Η απαλλοτριώση κηρύσσεται με τον όρο ότι η υπέρ ης ή απαλλοτριώση ΕΠΕ θα καταθέσει στον Ελληνικό Οργανισμό Τουρισμού, μετά τη δημοσίευσή τής αποφάσεως και μέχρι τής συντελέσεως τής απαλλοτριώσεως έγγραφη επιστολή αναγνωρισμένη στην Ελλάδα Τραπεζής ποσού διακοσίων ογδόντα πέντε χιλιάδων τριακοσίων (285.300) δραχμών για την καλή και εμπρόθεση εκτέλεση των έργων. Ορίζουμε προθεσμία έναρξεως των εργασιών τριών (3) μηνών από τη συντέλεση τής απαλλοτριώσεως και προθεσμία αποπερατώσεως των έργων τριών (3) ετών από την ίδια αφετηρία.

Στην έκταση που απαλλοτριώνεται προβάλλει δικαιώματα κυριότητας ο Φώτιος Π. Δημητρίου, Ευαγγελία Δημητρίου κ.λπ.

Η απαλλοτριώση κηρύσσεται υπέρ και με δαπάνες τής ΕΠΕ με την επωνυμία «ΒΟΓΙΑΤΖΑΚΗΣ — ΚΑΠΕΤΑΝΑΚΗ». Ξενοδοχειακά και Τουριστικά Επιχειρήσεις Αριάνα Μπήτης, που έχει την έδρα της στις Γουβές Πεδιάδος Ηρακλείου Κρήτης.

Η απόφαση αυτή να δημοσιευθεί στην Εφημερίδα τής Κυβερνήσεως.

Αθήνα, 28 Μαΐου 1979

ΟΙ ΥΠΟΥΡΓΟΙ  
ΠΡΟΕΔΡΙΑΣ ΚΥΒΕΡΝΗΣΕΩΣ ΚΑΙ ΟΙΚΟΝΟΜΙΚΩΝ  
ΚΩΝΣΤ. ΣΤΕΦΑΝΟΠΟΥΛΟΣ ΠΑΝΑΓΙΩΤΗΣ ΜΠΟΚΟΒΟΣ

## ΠΟΛΕΟΔΟΜΙΑ

## ΔΙΑΤΑΓΜΑΤΑ

(2)

Περὶ τροποποιήσεως καὶ ἐπεκτάσεως τῶν ρυμοτομικῶν σχεδίων Ἀθηνῶν, Ζωγράφου καὶ Παπάγου, (Ἀττικῆς) καὶ καθορισμοῦ τῶν ὄρων καὶ περιορισμῶν δομῆσεως τῶν οἰκοπέδων αὐτῶν.

## Ο ΠΡΟΕΔΡΟΣ

## ΤΗΣ ΕΛΛΗΝΙΚΗΣ ΔΗΜΟΚΡΑΤΙΑΣ

Ἐχόντες ὑπ' ὄψει:

1. Τὰς διατάξεις τοῦ ἀπὸ 17 Ἰουλίου 1923 Ν. Δ/τος «περὶ σχεδίων πόλεων κ.λπ.», ὡς μεταγενεστέρως ἐτροποποιήθησαν καὶ συνεπληρώθησαν καὶ εἰδικώτερον τῶν ἄρθρων 1, 2, 3, 7, 9, 29, 70 καὶ 85Α αὐτοῦ.
2. Τὰς διατάξεις τῶν ἄρθρων 33 (παρ. 1), 34 (παρ. 1), 35 (παρ. 1), 87, 110 (παρ. 1) τοῦ Ν.Δ. 8/1973 «περὶ ΓΟΚ» ὡς ἐτροποποιήθη διὰ τοῦ Ν.Δ. 205/1974 (ΦΕΚ 363Α').
3. Τὴν ὑπ' ἀριθ. ΕΔ2α/04/20/Φ.Θ. 2.1.1./1979 κοινὴν ἀπόφασιν τοῦ Πρωθυπουργοῦ καὶ τοῦ Ὑπουργοῦ Δημοσίων Ἔργων «περὶ ἀντικαταστάσεως τῆς ὑπ' ἀριθ. ΕΔ2α/04/59/Φ.Θ.2.1.1./1978 «περὶ μεταβιβάσεως ἀρμοδιοτήτων τοῦ Ὑπουργοῦ Δημοσίων Ἔργων εἰς τὸν Ὑφυπουργὸν τοῦ αὐτοῦ Ὑπουργείου» (ΦΕΚ 106Β').
4. Τὴν παράγραφον 2 τοῦ ἄρθρου 1 τοῦ Α.Ν. 201/1967 ὡς ἀντικατεστάθη διὰ τοῦ ἄρθρου 1 τοῦ Ν. 607/1977 «περὶ ἀντικαταστάσεως τῆς παραγράφου 2 τοῦ ἄρθρου 1 τοῦ Α.Ν. 201/1967 κ.λπ.» (ΦΕΚ 163 Α') - ὡς καὶ τὰς παραγράφους 4 καὶ 6 τοῦ ἄρθρου 4 τοῦ αὐτοῦ ὡς ἄνω Α.Ν. 201/1967 ὡς αὐταὶ προσετέθησαν διὰ τοῦ ἄρθρου 5 τοῦ Ν. Δ/τος 886/1971 «περὶ διατάξεων τινῶν ἀφορωσῶν εἰς οἰκοδομικοὺς Συνεταιρισμοὺς» (ΦΕΚ 109Α').
5. Τὸ ἄρθρον 60 τοῦ Ν. Δ/τος 86/1969 «περὶ Δασικοῦ Κώδικος» (ΦΕΚ 7Α').
6. Τὸ ἄρθρον 17 τοῦ Α.Ν. 1563/1950 «περὶ ἰδρύσεως Ἀυτονόμου Οἰκοδομικοῦ Ὁργανισμοῦ Ἀξιωματικῶν κ.λπ.» (ΦΕΚ 254 Α') κυρωθέντος διὰ τοῦ Ν. 2113/1952 «περὶ κυρώσεως Ἀναγκαστικῶν Νόμων κ.λπ.»
7. α) Τὸ ὑπ' ἀριθ. 38/29-7-1958 Πρακτικὸν Διοικήσεως Ἐπιτροπῆς τοῦ ΤΕΘΑ, ὡς ἐτροποποιήθη διὰ τοῦ ὑπ' ἀριθ. 49/18-9-1961 Πρακτικοῦ, ἐκδοθὲν εἰς ἐκτέλεσιν τῆς ὑπ' ἀριθ. 286/17-2-1956 πράξεως τοῦ Ὑπουργικοῦ Συμβουλίου, κυρωθείσης διὰ τοῦ ὑπ' ἀριθ. 3700/8-5-1957 Νόμου δημοσιευθέντος εἰς τὸ ὑπ' ἀριθ. ΦΕΚ 82Α/11-5-1957.  
β) Τὴν ὑπ' ἀριθ. 23ζ/1967 ἀπόφασιν τοῦ Ἀνωτάτου Συμβουλίου Ἐθνικῆς Ἀμύνης «περὶ ἐγκρίσεως μεταβιβάσεως εἰς τὴν κυριότητα τοῦ ΑΟΟΑ κ.λπ.» (ΦΕΚ 760Β'/1971).
8. Τὸ ὑπ' ἀριθ. 227328/1005/1678/77 ἔγγραφο τοῦ Ὑπουργείου Γεωργίας (Γενικῆς Δ/σεως Δασῶν).
9. Τὴν ὑπ' ἀριθ. 118/1978 πρᾶξιν τοῦ Δημοτικοῦ Συμβουλίου Ἀθηναίων.
10. Τὴν ὑπ' ἀριθ. 418/1977 πρᾶξιν τοῦ Δημοτικοῦ Συμβουλίου Ζωγράφου.
11. Τὴν ὑπ' ἀριθ. 127/1977 πρᾶξιν τοῦ Κοινοτικοῦ Συμβουλίου Παπάγου.
12. Τὰς ὑπ' ἀριθ. 275/1976, 1381/1977 γνωμοδοτήσεις τοῦ Συμβουλίου Δημοσίων Ἔργων (Τμῆμα Μελετῶν) καὶ τὴν ὑπ' ἀριθ. 113/1978 γνωμοδότησιν τοῦ Συμβουλίου Δημοσίων Ἔργων (Τμῆμα Οἰκισμοῦ).
13. Τὴν ὑπ' ἀριθ. 47362/29-9-1978 δῆλωσιν τοῦ ὑπὸ τὴν ἐπωνυμίαν Ἀυτονόμου Οἰκοδομικοῦ Ὁργανισμοῦ Ἀξιωματικῶν (Α.Ο.Ο.Α.), γενόμενῃ ἐνώπιον τοῦ συμβολαιογράφου Ἀθηνῶν Ἀριστοτέλους Κωνσταντίνου Δέδε, περὶ παραίτησεως ἀπὸ ἀπαιτήσεως ἀποζημιώσεως ἐκ τῶν κοινοχρήστων καὶ προοριζομένων διὰ κοινωφελεῖς σκοποὺς χώρων καὶ ἀναλήψεως ὑποχρεώσεως ἐκτελέσεως ἔργων ὑποδομῆς.
14. Τὴν ὑπ' ἀριθ. 282/1979 γνωμοδότησιν τοῦ Συμβουλίου τῆς Ἐπικρατείας, προτάσει τῶν ἐπὶ τῆς Γεωργίας Ὑπουργοῦ καὶ τῶν Δημοσίων Ἔργων Ὑφυπουργοῦ, ἀπεφασίσασμεν :

## Ἄρθρον 1.

Ἐγκρίνεται ἡ τροποποίησις καὶ ἡ ἐπέκτασις τῶν ρυμοτομικῶν σχεδίων Ἀθηνῶν, Ζωγράφου καὶ Παπάγου (Ἀττικῆς) εἰς τὴν ζώνην Η' - Θ' καὶ εἰς τὴν περιοχὴν Ἁγίου Ἰωάννου Θεολόγου, ὡς ἐμφαίνεται εἰς τὰ, ὑπὸ τοῦ Γενικοῦ Διευθυντοῦ Οἰκισμοῦ θεσωρημένα διὰ τῆς ὑπ' ἀριθ. Γ. 11416/1979 πράξεως αὐτοῦ σχετικὰ τέσσαρα (4) πρωτότυπα διαγράμματα ὑπὸ κλίμακα 1 : 2.000, τῶν ὁποίων συνοπτικὰ ἀντίτυπα δημοσιεύονται μετὰ τοῦ παρόντος.

## Ἄρθρον 2.

Τροποποιεῖται τὸ προκήπιον τῶν οἰκοπέδων τῶν κειμένων ἐντὸς τοῦ διὰ τοῦ ἄρθρου 1 τοῦ παρόντος τροποποιουμένου σχεδίου ρυμοτομίας τοῦ πλάτους τοῦ προκηπίου παραμένοντος ἀμεταβλήτου.

Ἐπιβάλλεται προκήπιον, κατὰ τὸ πρόσωπον τῶν οἰκοπέδων τῶν κειμένων ἐντὸς τοῦ διὰ τοῦ ἄρθρου 1 τοῦ παρόντος σχεδίου ρυμοτομίας ἐφ' οὗ ἐπεκτείνεται τὸ σχέδιο, πλάτους δέκα (10) μέτρων ἐπὶ τῶν οἰκοπέδων τῶν κειμένων ἐπὶ τοῦ ὑπ' ἀριθ. 409 οἰκοδομικοῦ τετραγώνου τῶν ἐχόντων πρόσωπον ἐπὶ τοῦ κοινοχρήστου πρασίνου καὶ πλάτους πέντε (5) μέτρων εἰς τὴν λοιπὴν περιοχὴ, ὡς ἐν τοῖς αὐτοῖς σχεδίοις ἐμφαίνεται.

## Ἄρθρον 3.

Οἱ ὄροι καὶ περιορισμοὶ δομῆσεως τῶν οἰκοπέδων ἐφ' ὧν ἐπεκτείνεται διὰ τοῦ ἄρθρου 1 τοῦ παρόντος τὸ ρυμοτομικὸν σχέδιον, πλὴν τῶν χώρων τῶν καθοριζομένων διὰ τοῦ αὐτοῦ ἄρθρου δι' ἀνέγερσιν κοινοφελῶν κτιρίων, ὀρίζονται ὡς ἀκολούθως:

- |                          |                          |
|--------------------------|--------------------------|
| 1. Οἰκοδομικὸν σύστημα : | Πανταχόθεν ἐλεύθερον     |
| 2. Ἐλάχιστον πρόσωπον :  | Δέκα πέντε (15) μέτρα .  |
| Ἐλάχιστον βάθος :        | Εἴκοσι πέντε (25) μέτρα. |
| Ἐλάχιστον ἐμβαδόν :      | Τετρακόσια (400) μ2.     |

3. Μέγιστον ποσοστὸν καλύψεως τῶν οἰκοπέδων τεσσαράκοντα ἐπὶ τοῖς ἑκατὸν (40 %) τῆς ἐπιφανείας αὐτῶν.

4. Ὁ συντελεστὴς δομῆσεως, ὁ ἀριθμὸς τῶν ὀρόφων καὶ τὸ μέγιστον ὕψος τῶν οἰκοδομῶν ὀρίζονται ἀνὰ οἰκοδομικὸν τετραγώνον ὡς εἰς τὸν ἀκόλουθον Πίνακα Ι.

## ΠΙΝΑΞ Ι.

Αριθμός Οικοδομικών Τετραγώνων (α)	Συντελεστής Δομήσεως (β)	Μέγιστος Αριθμός Ορόφων (γ)	Μέγιστον Υψος (δ)
374	2	5	16,50 μέτρα
375	1,60	4	13,50 μέτρα
369	1,60	4	13,50 μέτρα
370	1,60	4	13,50 μέτρα
372	1,60	4	13,50 μέτρα
378	1,60	4	13,50 μέτρα
380	1,60	4	13,50 μέτρα
381	2	5	16,50 μέτρα
382	2	5	16,50 μέτρα
384	1,60	4 + Κατασκευή του κτιρίου έπι υποστηλωμάτων (PILLOTI)	15 μέτρα
385	1,60	4 + PILLOTI	15 μέτρα
386	1,60	4 + PILLOTI	15 μέτρα
388	1,60	4 + PILLOTI	15 μέτρα
391	1,60	4 + PILLOTI	15 μέτρα
393	1,20	3 + Κατασκευή κτιρίου έπι υποστηλωμάτων (PILLOTI)	12 μέτρα
394	1,20	3 + PILLOTI	12 μέτρα
395	1,20	3 + PILLOTI	12 μέτρα
397	1,20	3 + PILLOTI	12 μέτρα
398	1,20	3 + PILLOTI	12 μέτρα
401	1,20	3 + PILLOTI	12 μέτρα
405	1,20	3	10,50 μέτρα
406	1,20	3	10,50 μέτρα
407	1,20	3	10,50 μέτρα
409	1,60	4 + PILLOTI	15 μέτρα
412	1,60	4 + PILLOTI	15 μέτρα
413	1,60	4 + PILLOTI	15 μέτρα
416	2	5 + PILLOTI	18 μέτρα
417	1,60	4 + PILLOTI	15 μέτρα
418	2	5 + PILLOTI	18 μέτρα
419	1,60	4 + PILLOTI	15 μέτρα
422	1,20	3	10,50 μέτρα
425	1,20	3	10,50 μέτρα
427	1,20	3	10,50 μέτρα
428	1,20	3	10,50 μέτρα
429	1,20	3	10,50 μέτρα
430	1,20	3	10,50 μέτρα
431	1,20	3	10,50 μέτρα
432	1,20	3	10,50 μέτρα
434	1,20	3	10,50 μέτρα
435	1,20	3	10,50 μέτρα
436	1,60	4	13,50 μέτρα
437	1,60	4	13,50 μέτρα
439	1,60	4	13,50 μέτρα
440	1,20	3	10,50 μέτρα
441	1,60	4	13,50 μέτρα
445	1,60	4	13,50 μέτρα
446	1,60	4	13,50 μέτρα
448	2	5	16,50 μέτρα
449	1,60	4	13,50 μέτρα
451	2	5	16,50 μέτρα
453	1,60	4	13,50 μέτρα
456	2	5	16,50 μέτρα
457	2	5 + Κατασκευή κτιρίου έπι υποστηλωμάτων (PILLOTI)	18 μέτρα
459	2,40	6 + PILLOTI	21 μέτρα
460	2	5 + PILLOTI	18 μέτρα
461	1,60	4 + PILLOTI	15 μέτρα
463	2,40	6 + PILLOTI	21 μέτρα
464	1,60	4 + PILLOTI	15 μέτρα
466	2,40	6 + PILLOTI	21 μέτρα
467	2	5 + PILLOTI	18 μέτρα



(α)	(β)	(γ)	(δ)
470	1,60	4 + PILLOTI	15 μέτρα
471	1,60	4 + PILLOTI	15 μέτρα
474	1,60	4 + PILLOTI	15 μέτρα
475	2	5 + PILLOTI	18 μέτρα
476	2,40	6 + PILLOTI	21 μέτρα
478	2,40	6 + PILLOTI	21 μέτρα
479	2	5 + PILLOTI	18 μέτρα
480	2	5 + PILLOTI	18 μέτρα
482	2,40	6 + PILLOTI	21 μέτρα
484	2	5 + PILLOTI	18 μέτρα
485	2,40	6 + PILLOTI	21 μέτρα

5. α) Επιβάλλεται η κατασκευή στέγης επί του κτιρίου, προσαυξανόμενου του μεγίστου ύψους του καθοριζομένου δια του ως άνω Πίνακος Ι, κατά δύο (2) μέτρα. Η άνω στάθμη της τελευταίας πλακός της οικοδομής υπόκειται του δια του Πίνακος Ι μεγίστου ύψους κατά 0,50 μ. τουλάχιστον.

β) Υπεράνω του ανώτατου ύψους των κτιρίων περι των ο Πίναξ Ι του παρόντος, επιτρέπονται επί του δώματος μόνον: αί κατασκευαί αί προβλεπόμεναι δια των εδαφίων α, β, γ και ε του άρθρου 87 του Ν.Δ. 8/1973 «περι ΓΟΚ», οί απαιτούμενοι αεραγωγοί και καπνοδόχοι ως και η εγκατάστασις μιάς συλλογικής κεραίας λήψεως τηλεόρασεως και Ραδιοφωνίας ανά έκαστη οικοδομή ή συγκρότημα οικοδομών.

γ) Δεν έχουν εφαρμογήν αί διατάξεις της παραγράφου 4 του άρθρου 32 του Ν.Δ. 8/1973 ως αντικατεστάθη δια της παραγράφου 33 του άρθρου 1 του Ν.Δ. 205/1974 (ΦΕΚ 363 Α'), μόνον όσον αφορά την προσαύξηση του ύψους λόγω κατασκευής του κτιρίου επί υποστηλωμάτων ως και της παραγράφου 4 του άρθρου 35 του αυτού ως άνω Ν.Δ. 8/1973 «περι ΓΟΚ».

Άρθρον 4.

Οί όροι δομήσεως των χώρων δι' ανέγερσιν Ειδικών κτιρίων, εμφανιζομένων εις τὰ έν άρθρω 1 του παρόντος διαγράμματα καθορίζονται ως εις τόν ακόλουθον Πίνακα ΙΙ.

#### ΠΙΝΑΞ ΙΙ.

Αριθμός Χώρων (α)	Χρήσις Χώρων (β)	Μεγίστη Κάλυψις επί τοις % (γ)	Μέγιστος Αριθμός Ορόφων (δ)	Μέγιστον Ύψος (ε)	Συντελεστής Δομήσεως Χώρου (στ)
<b>Έκπαιδευσις</b>					
447	Γυμνάσιον	15	3	14	0,40
402	Γυμνάσιον	10	3	14	0,40
399	Δημοτικόν	10	2	9	0,40
426	Δημοτικόν	10	2	9	0,40
433	Δημοτικόν	15	3	14	0,40
455	Δημοτικόν	15	3	14	0,40
472	Βρεφονηπιακός Σταθμός	15	2	7	0,25
333α	Παιδικαί Χωραί	0,65	1	2,5	0,0065
379	»	0,70	1	2,5	0,007
385α	»	1,20	1	2,5	0,012
390	»	1,30	1	2,5	0,013
396	»	0,90	1	2,5	0,009
438	»	1,80	1	2,5	0,018
444	»	1,70	1	2,5	0,01
454	»	2,30	1	2,5	0,023
458	»	2,50	1	2,5	0,025
473	»	1,60	1	2,5	0,014
400	Καταστήματα Α.Ο.Ο.Α.	30	2	6	0,40
415α	»	30	2	6	0,40
423	»	20	2	6	0,30
415	»	20	2	6	0,30
443	»	30	2	6	0,60
452	»	30	2	6	0,60
462	»	30	2	6	0,60
468	»	30	2	6	0,60
450	»	20	2	6	0,60
465	»	20	2	6	0,50
469	»	30	3	9	0,80

(α)	(β)	(γ)	(δ)	(ε)	(στ)
389	Κέντρα 'Αναφυγής Ψυχαγωγίας ΑΟΟΑ	10	3	9	0,20
421	»	10	2	7	0,20
423α	»	10	1	3	0,10
433	»	15	2	6	0,25
442	»	15	2	6	0,25
483	»	15	2	6	0,25
389α	'Ιεροί Ναοί				
404	'Αγ. 'Ελεούσα	2	1	4	
424		15	1	4 (γραφ.)	0,01 (70μ2γρ.)
486	'Αγ. Νικόλαος	20	1	4 (γραφ.)	0,03 (60μ2γρ.)
		4	1	4 (γραφ.)	0,01 (55μ2γρ.)
376	Θεάματα	5	—	11	0,02 σκηνή
	'Υπαιθρ. Θεάτρα				
377	Κινηματοθέατρα	20	2	11	0,40
383	'Ηρώων	—	—	—	—
387	Βιβλιοθήκη	30	3	11	0,60
403	Κοιν. Κέντρο	15	3	9	0,30
410	Λέσχη	30	3	11	0,80
411	'Ωδείο Αϊθ. Μουσ.	30	3	11	0,50
414	'Αστυνομία	30	2	9	0,50
408	Πρόσκοποι	20	1	4	0,20
477	Κέντρον Νεότητος Αϊθουσα Συγκεντρ.	20	3	11	0,40
481	'Αθλοπαιδιαί	2	1	4	0,03 πλὴν ἀκαλ. κερκύδων
392	Σταθμ. 'Ανεφοδ.	10	1	6	0,20
433	Καυσίμων ΣΑΚ	10	1	6	0,10
Λοιποὶ ἐντὸς μελέτης Λεωφ. Πεντέλης καὶ ἐπὶ κοινοχρ. πρασίνου.	»	10	1	6	0,10

Ὡς οἰκοδομικὸν σύστημα ἀπάντων τῶν εἰς τὸν πίνακα Π ἀναφερομένων χώρων ὀρίζεται τὸ πανταχόθεν ἐλεύθερον.

Ἄρθρον 5.

1. Ὑπὸ τοῦ Ἀυτονόμου Οἰκοδομικοῦ Ὄργανισμοῦ Ἀξιωματικῶν (ΑΟΟΑ) κατασκευάζονται κάτωθεν τῶν ὑπαιθρίων χώρων σταθμεύσεως αὐτοκινήτων τῶν ἐμφαινομένων εἰς τὰ ἐν ἄρθρῳ 1 διαγράμματα ὑπὸ στοιχείον Ρ καὶ εἰς τὰ ὑπόγεια τῶν πολυκατοικιῶν, ἐφ' ὅσον εἶναι δυνατὴ καὶ εὐχερὴς ἡ προσπέλασις εἰς ταῦτα, θέσεως σταθμεύσεως αὐτοκινήτων δι' ἅπαντα τὰ διαμερίσματα καὶ εἰς ἀναλογίαν 25μ<sup>2</sup> θέσεις σταθμεύσεως ἀνὰ 100μ<sup>2</sup> διαμερίσματος.

2. Ἐπιτρέπεται ἡ προσπέλασις πρὸς τὰς πολυκατοικίας καὶ τὰς θέσεις σταθμεύσεως αὐτοκινήτων, διὰ τοῦ κοινοχρήστου πρασίνου διὰ δημιουργίας διαδρόμων προσπελάσεως, ἀνάλογου ἀριθμοῦ καὶ πλάτους ἐκάστης, οὐχὶ μεγαλύτερου τῶν 5,00 μέτρων.

Εἰς τὸν ἐπὶ τῶν Δημοσίων Ἔργων Ὑφυπουργὸν ἀνατίθεμεν τὴν δημοσίευσιν καὶ ἐκτέλεσιν τοῦ παρόντος Διατάγματος.

Ἐν Ἀθήναις τῇ 29 Μαΐου 1979

Ο ΠΡΟΕΔΡΟΣ ΤΗΣ ΔΗΜΟΚΡΑΤΙΑΣ  
**ΚΩΝΣΤΑΝΤΙΝΟΣ Δ. ΤΣΑΤΣΟΣ**

ΟΙ ΥΠΟΥΡΓΟΙ

ΓΕΩΡΓΙΑΣ  
**ΓΙΑΝΝΗΣ ΜΠΟΥΤΟΣ**

Ο ΥΦΥΠΟΥΡΓΟΣ ΔΗΜΟΣΙΩΝ ἜΡΓΩΝ  
**ΣΤΕΦΑΝΟΣ ΜΑΝΟΣ**

Α Ο Ο Α

ΟΙΚΟΝΟΜΙΚΗ

1. Οικοδομικών συστημάτων, κτισμάτων, δαπέδων
2. Εργασιών πολεοδομικών, εργασιών πάσης φύσεως, εργασιών κτισμάτων, εργασιών κτισμάτων, κτισμάτων, κτισμάτων
3. Ημέρων πολεοδομικών εργασιών των οικοδομικών τετραγώνων επί των οποίων 40% της έκτασης είναι κτιστά
4. Ο συντελεστής διαίρεσης εφόσον των έργων επί τα μέγιστα ύψος των οικοδομικών τετραγώνων δια οικοδομικών τετραγώνων, ες εις τον ακόλουθον πίνακα:

ΠΙΝΑΚΑΣ I

ΠΙΝΑΚΑΣ II

Αρ. Πρωτ. οικοδομικών τετραγώνων	Επιπέδου κομμάτι	Μέτρος κομμάτι	Μέτρος κομμάτι	Μέτρος κομμάτι	ΟΡΟΙ ΔΟΜΗΣΕΩΣ ΔΙ' ΑΝΤΙΣΤΡΟΦΗ ΕΙΣΙΤΗΡΑ ΚΤΙΣΜΑΤΑ				
					Μέτρος κομμάτι	Μέτρος κομμάτι	Μέτρος κομμάτι	Μέτρος κομμάτι	Μέτρος κομμάτι
3742	2	5	10.50						
375	1.50	4	12.50						
350	1.50	4	12.50	447	Γενικών	15	3	15	0.40
370	1.50	4	12.50	462	Γενικών	10	3	15	0.40
372	1.00	4	12.50	397	Δημοτικών	10	2	9	0.40
379	1.00	4	12.50	426	Δημοτικών	10	2	9	0.40
350	1.50	4	12.50	433	Δημοτικών	15	3	14	0.40
331	2	5	15.50	455	Δημοτικών	15	3	14	0.40
323	2	5	15.50	472	Εργασιακά κτίρια	15	2	7	0.25
365	1.50	4	15		Πολιτικών έργων				
				3500	Πολιτικών έργων	250	1	2.5	0.055
305	1.50	4+ ΠΙΛΟΤΙ	15	370		120	1	2.5	0.07
350	1.50	4+ ΠΙΛΟΤΙ	15	382		130	1	2.5	0.07
353	1.50	4+ ΠΙΛΟΤΙ	15	390		130	1	2.5	0.07
331	1.50	4+ ΠΙΛΟΤΙ	15	396		150	1	2.5	0.09
340	1.50	3+ ΠΙΛΟΤΙ	12	435		150	1	2.5	0.08
344	1.50	3+ ΠΙΛΟΤΙ	12	443		170	1	2.5	0.07
344	1.50	3+ ΠΙΛΟΤΙ	12	471		210	1	2.5	0.023
345	1.20	3+ ΠΙΛΟΤΙ	12	453		200	1	2.5	0.025
345	1.20	3+ ΠΙΛΟΤΙ	12	475		160	1	2.5	0.04
348	1.20	3+ ΠΙΛΟΤΙ	12	400	Μακροκτίρια Α.Ο.Α.	30	2	6	0.40
348	1.20	3+ ΠΙΛΟΤΙ	12						
348	1.20	3+ ΠΙΛΟΤΙ	12	410		30	2	6	0.40
348	1.20	3+ ΠΙΛΟΤΙ	12	425		20	2	6	0.50
348	1.20	3+ ΠΙΛΟΤΙ	12	415		20	2	6	0.50
348	1.20	3+ ΠΙΛΟΤΙ	12	445		30	2	6	0.60
348	1.20	3+ ΠΙΛΟΤΙ	12	452		30	2	6	0.60
348	1.20	3+ ΠΙΛΟΤΙ	12	452		50	2	6	0.60
348	1.20	3+ ΠΙΛΟΤΙ	12	458		30	2	6	0.60
348	1.20	3+ ΠΙΛΟΤΙ	12	450		20	2	6	0.60
348	1.20	3+ ΠΙΛΟΤΙ	12	465		20	2	6	0.60
348	1.20	3+ ΠΙΛΟΤΙ	12	469		30	2	6	0.80

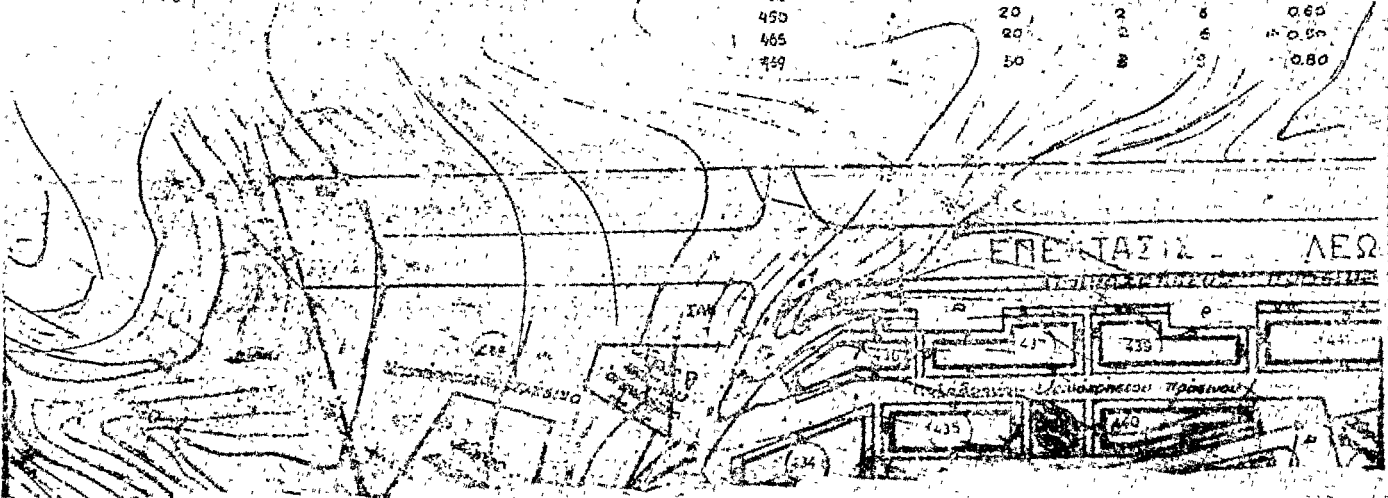



ΠΑΡΤΥΣΕΙΣ ΖΩΝΩΝ Η-Θ ΟΙΚΙΣΜΟΥ ΠΑΠΑΓΟΥ

κλίμαξ 1:2.000

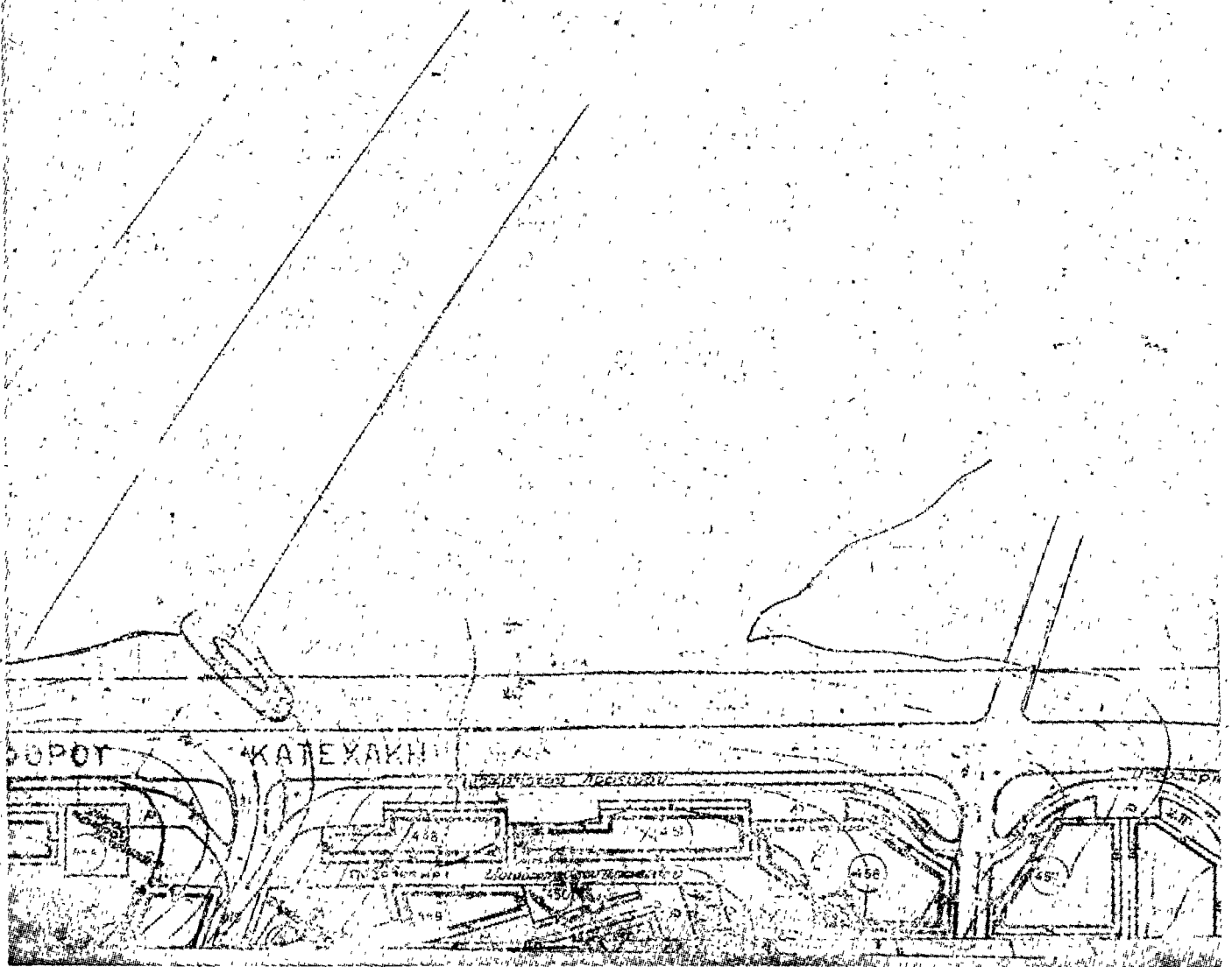



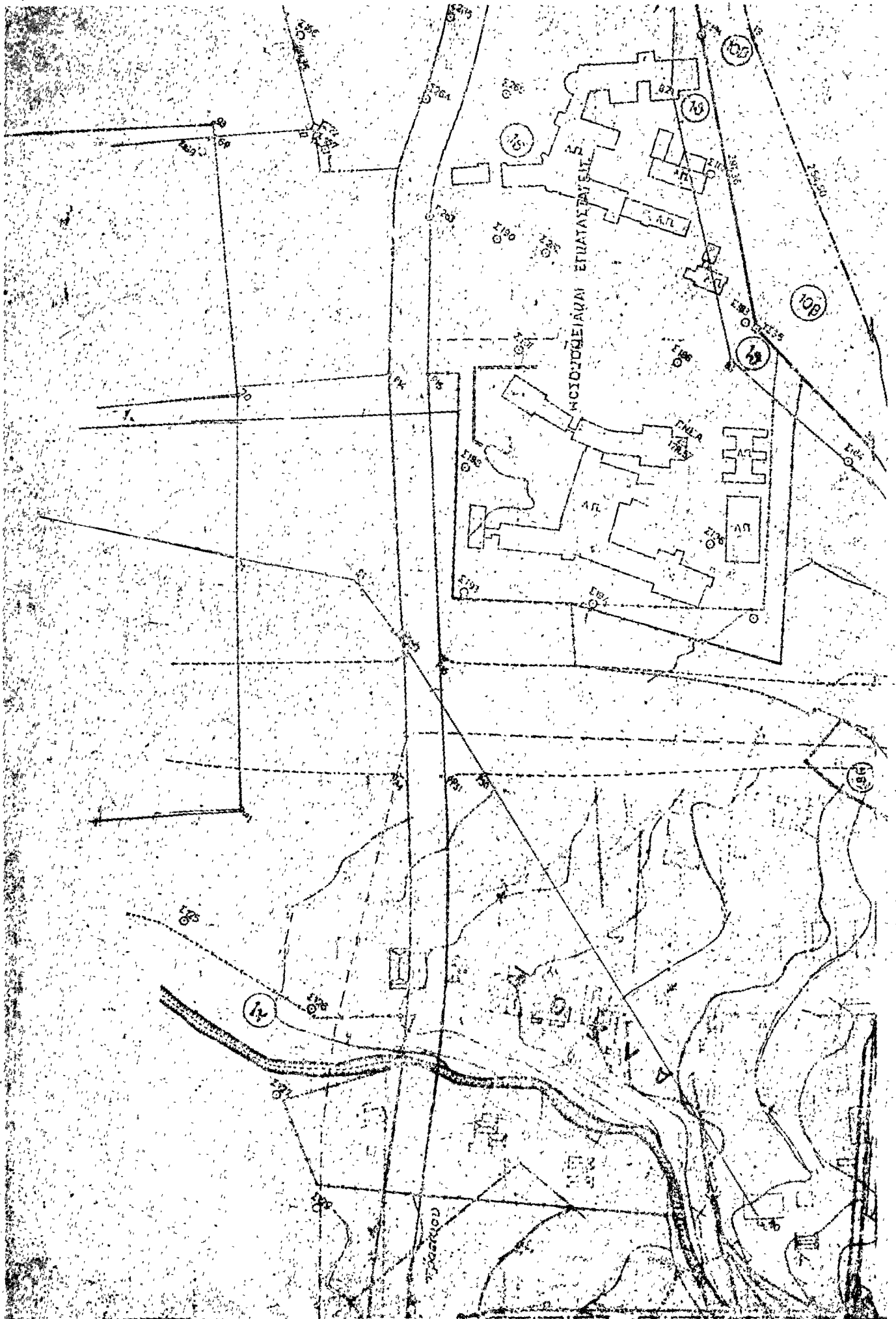



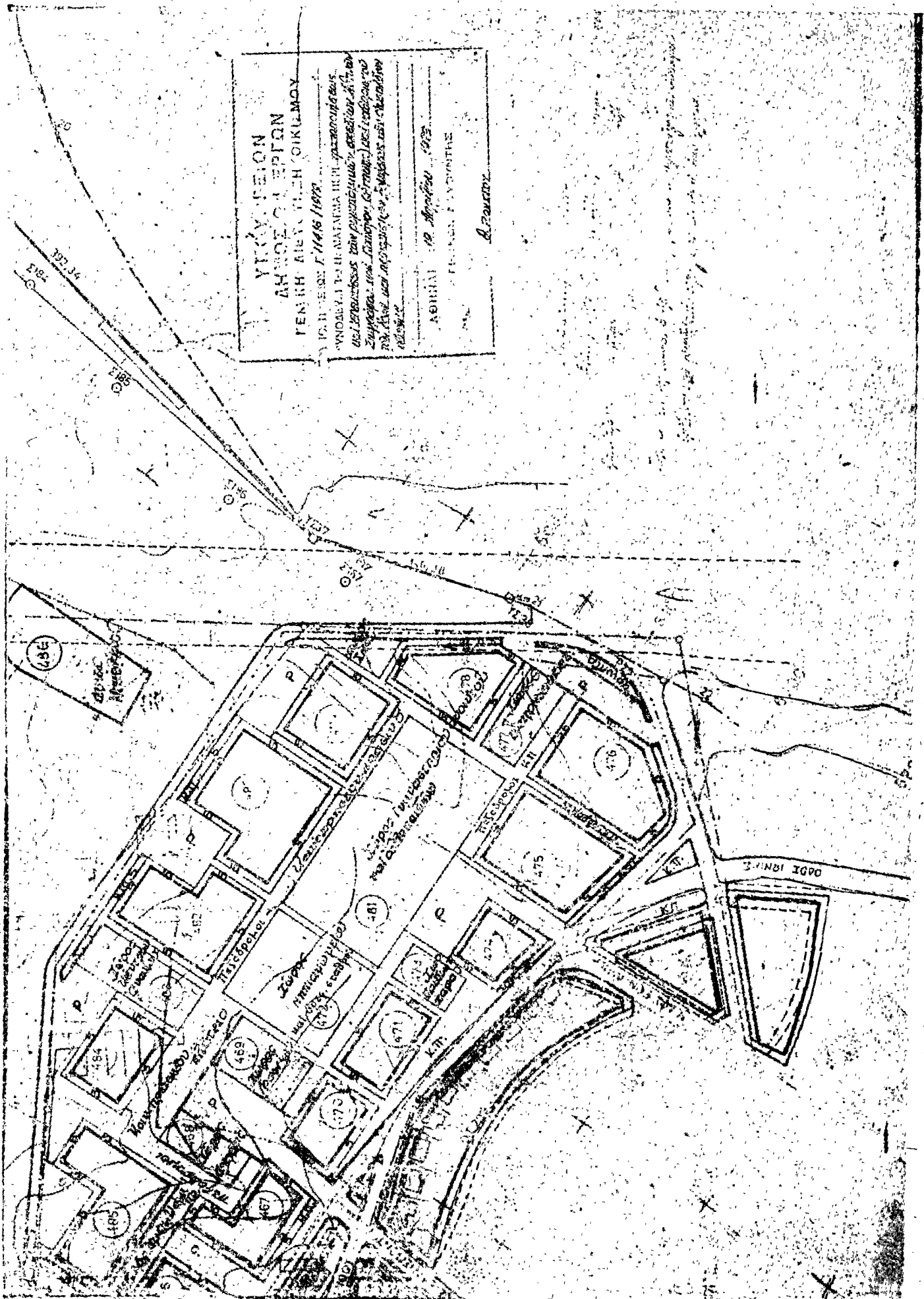

ΥΨΙΟΥ ΠΕΛΙΟΝ  
ΑΜΦΙΘΕΑΤΡΟΝ  
ΓΕΝΙΚΗ ΔΙΕΥΘΥΝΣΗ ΟΙΚΙΣΜΟΥ  
17/11/1977  
ΥΠΟΒΛΗΤΗ ΤΩ Β. ΜΑΥΡΑΓΙΑ Η. Π. ΣΥΜΜΕΤΟΧΗΣ  
ΟΔ. ΔΕΛΦΙΝΩΝ ΚΑΙ ΠΑΡΑΛΛΗΛΩΝ ΟΔΩΝ ΑΓ. ΠΑΥΛΟΥ  
ΣΥΜΜΕΤΟΧΗΣ ΟΔ. ΚΑΡΑΪΣΚΑΚΗ ΚΑΙ ΠΑΡΑΛΛΗΛΩΝ ΟΔΩΝ  
ΠΡΟΣ ΤΗΝ ΑΝΤΙΣΤΑΣΙΝ ΚΑΙ ΤΗΝ ΟΔΟΝ ΑΓ. ΠΑΥΛΟΥ  
1820/77  
ΑΘΗΝΑ 1977  
Α. ΖΟΥΡΑΣ

A.O.O.A

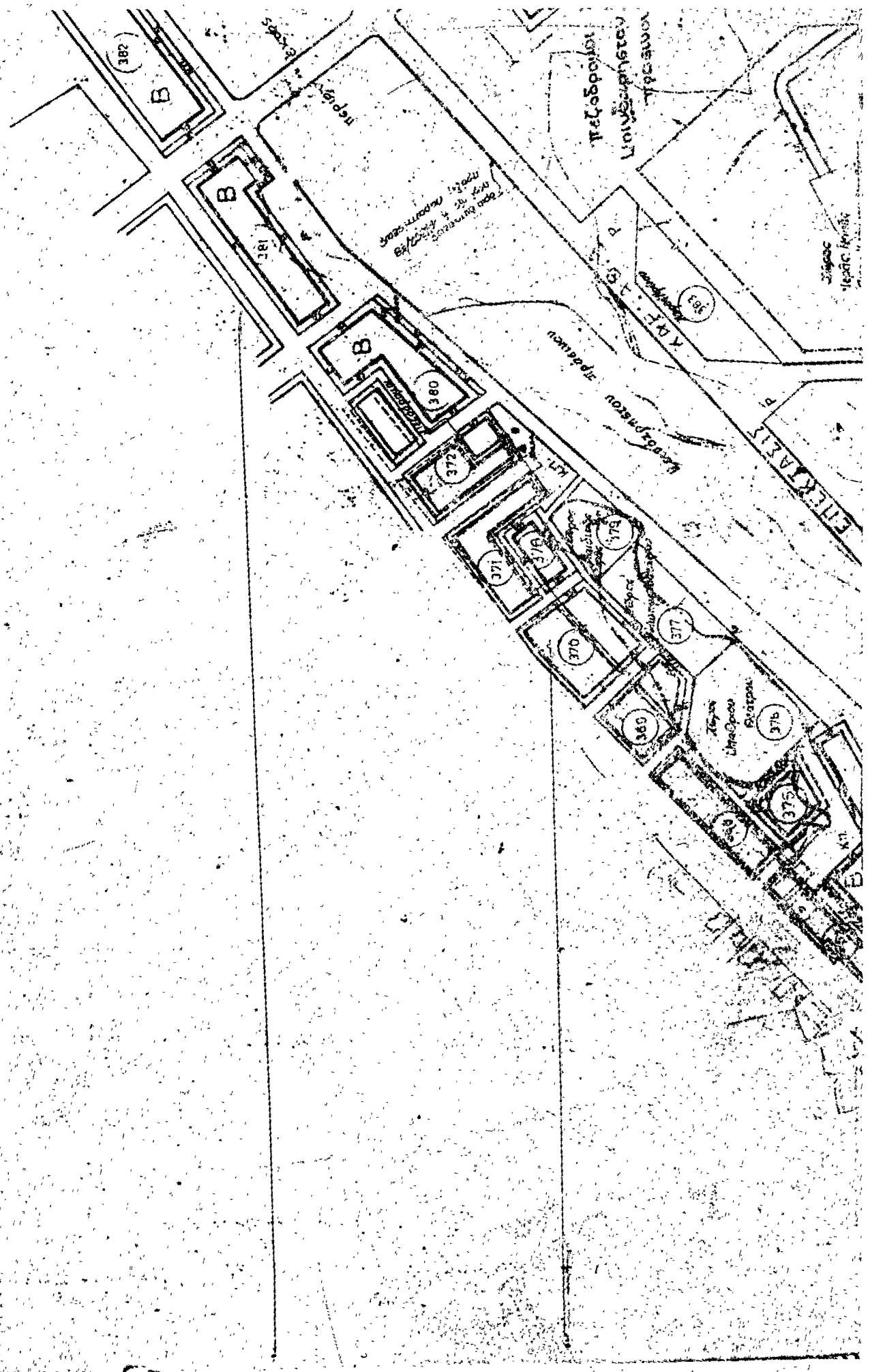

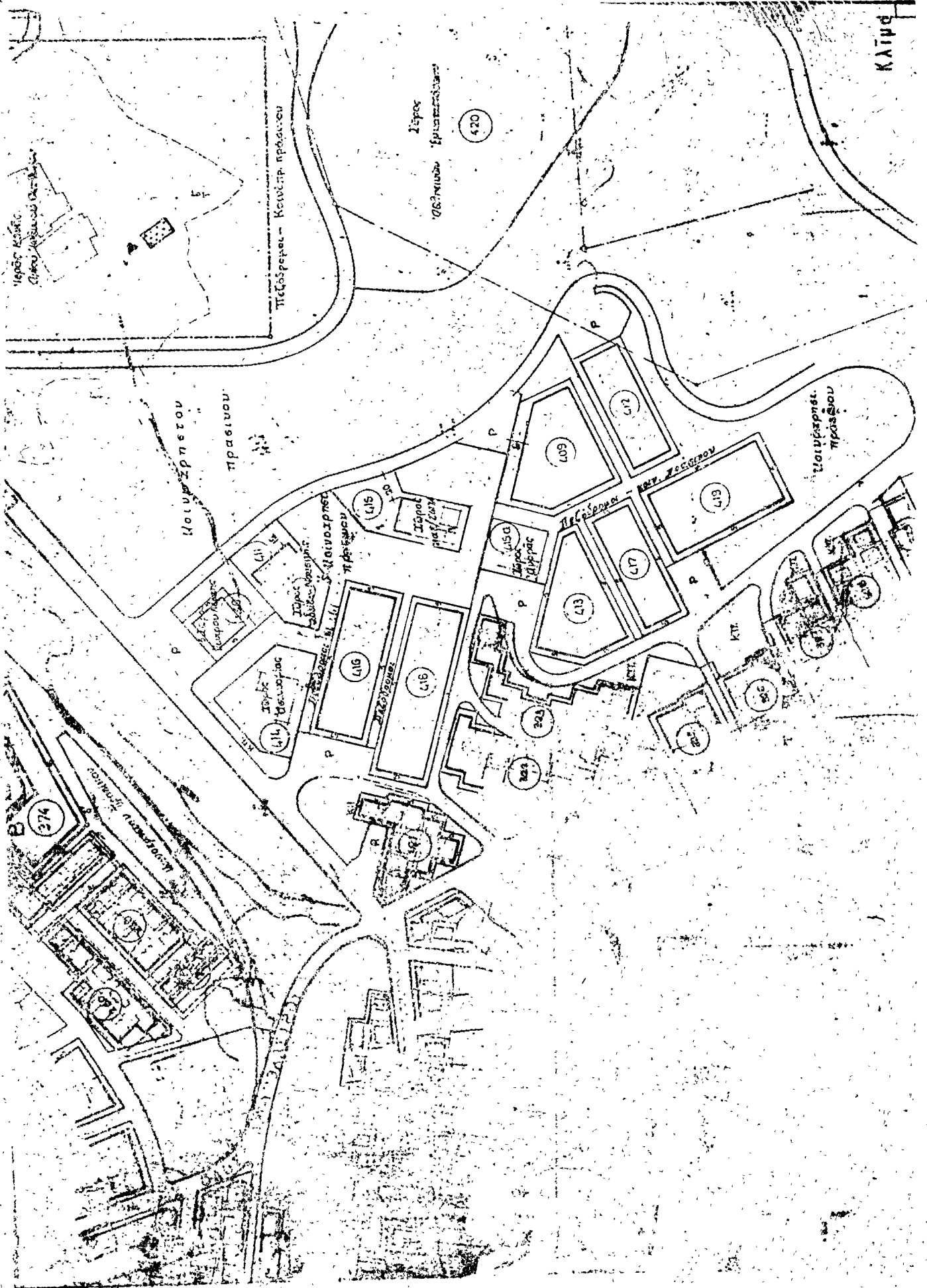

ΠΡΟΤΥΠΟΝ ΚΑΤΑΣΤΑΣΙΝ ΟΙΚΙΣΤΙΚΟΝ ΟΙΚΙΣΜΟΝ ΠΑΤΑΓΟΥ 2 Η

ΠΕΡΙΟΧΗ ΙΕΡΑΣ ΜΟΜΗΣ ΑΓΙΟΥ ΙΩΑΝΝΗΝ ΕΣΟΛΟΤΟΥ

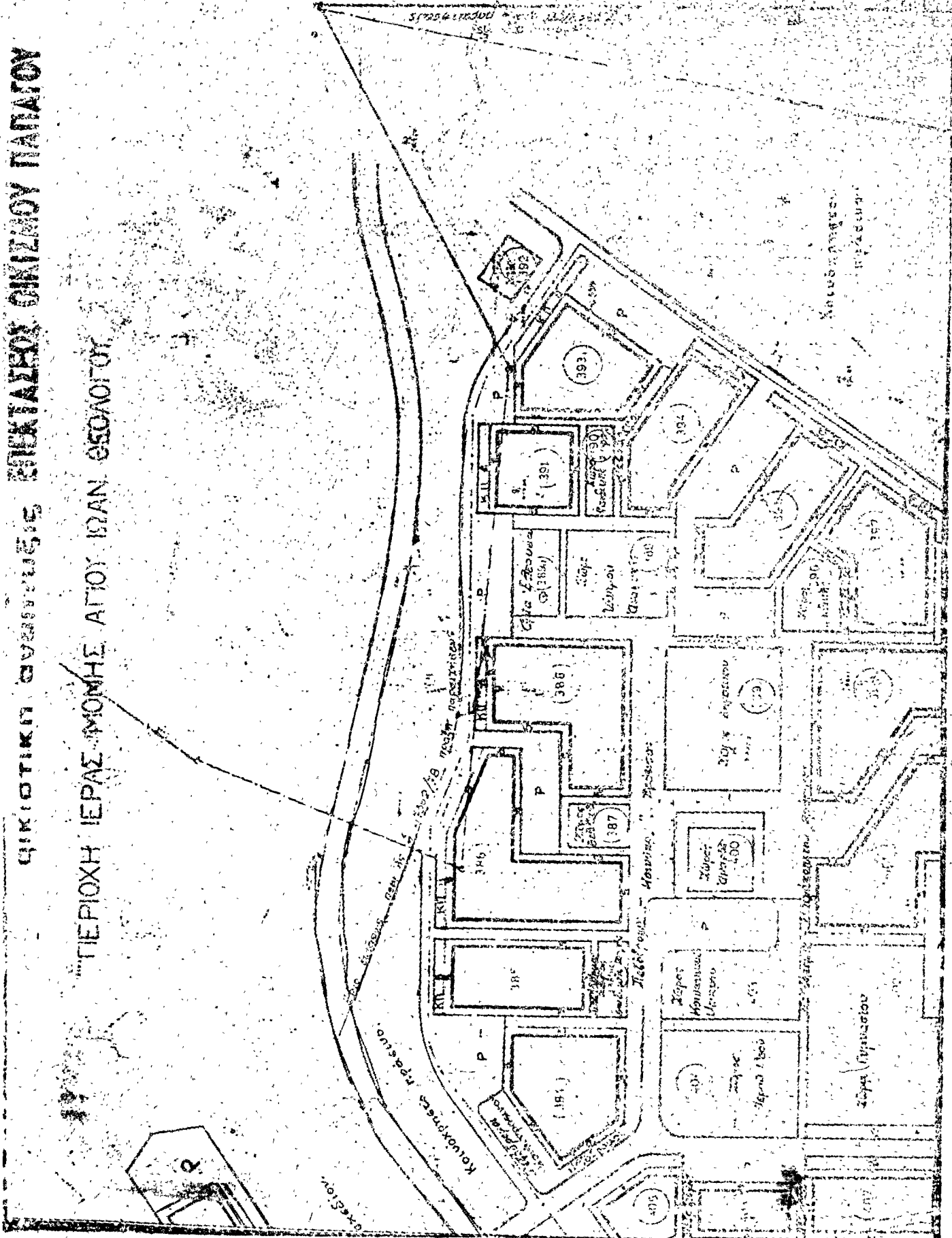

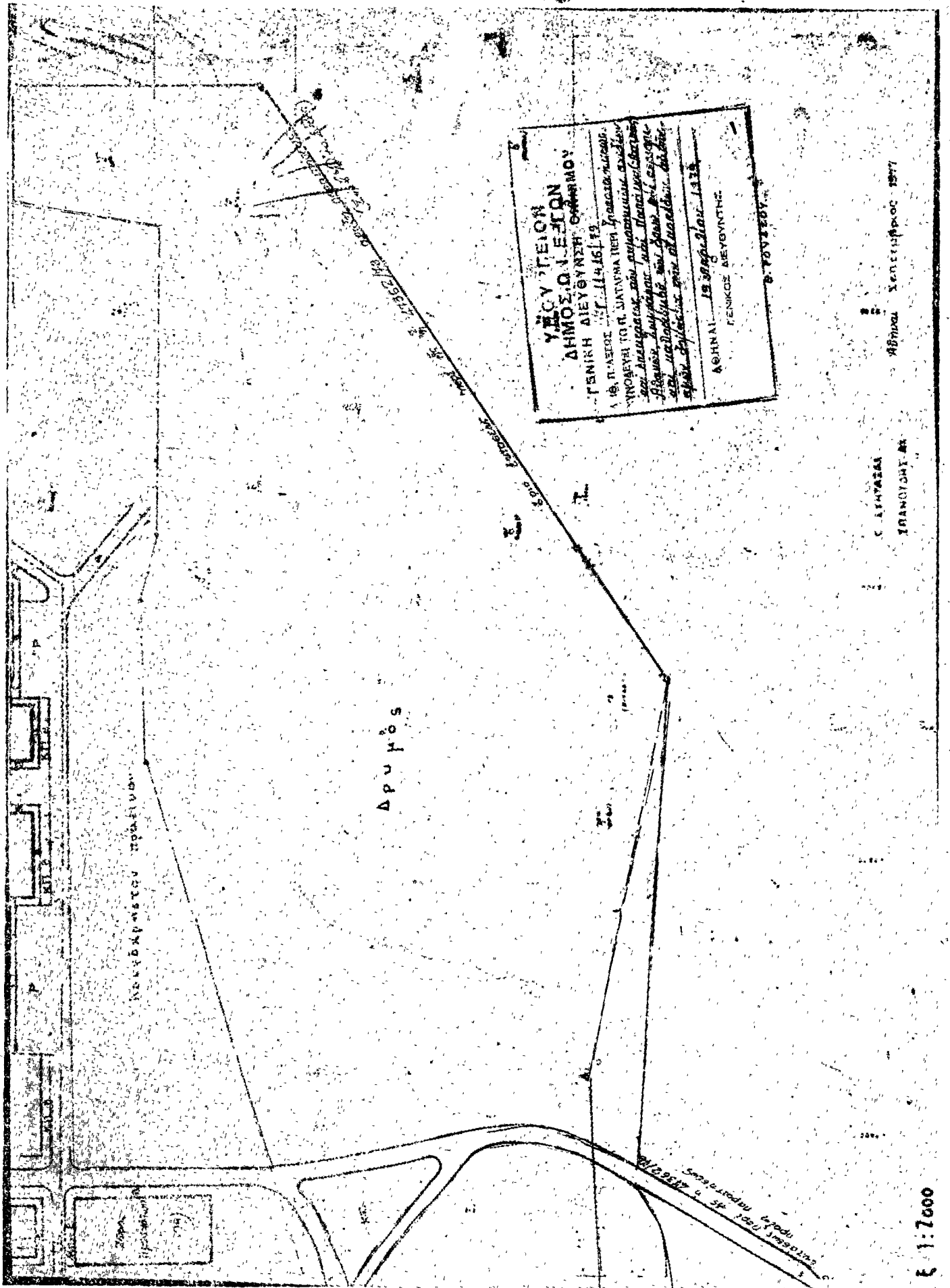

ΥΠΟΥΡΓΕΙΟΝ  
 ΔΗΜΟΣ. ΟΙΚ. ΚΑΙ ΕΞΟΧΩΝ  
 ΓΕΝΙΚΗ ΔΙΕΥΘΥΝΣΙΣ ΟΙΚΟΓΕΝΕΩΝ  
 ΑΘ. Π. ΛΑΡΕΣ 11.4.1919  
 ΥΠΟΒΕΒΗ ΤΟ Π. ΔΙΑΓΡΑΦΑ ΠΕΡΙ ΤΗΣ ΕΚΤΕΛΟΥΣΑΣ  
 ΕΝ ΑΙΤΗΣΕΩΣ ΤΩΝ ΠΡΟΪΟΝΤΩΝ ΕΚΔΟΣΕΩΣ  
 ΤΗΣ ΕΚΤΕΛΟΥΣΑΣ ΤΗΣ ΠΡΟΪΟΝΤΩΣ ΕΚΔΟΣΕΩΣ  
 ΤΗΣ ΕΚΤΕΛΟΥΣΑΣ ΤΗΣ ΕΚΤΕΛΟΥΣΑΣ ΤΗΣ ΕΚΤΕΛΟΥΣΑΣ  
 ΤΗΣ ΕΚΤΕΛΟΥΣΑΣ ΤΗΣ ΕΚΤΕΛΟΥΣΑΣ ΤΗΣ ΕΚΤΕΛΟΥΣΑΣ  
 ΑΘΗΝΑΙ 19. 11. 1919  
 ΓΕΝΙΚΟΣ ΔΙΕΥΘΥΝΤΗΣ  
 ΣΤΑΥΡΟΣ

Δρυμός

Αθήνα, 19. 11. 1919

Σ. ΛΑΡΕΣ  
 ΚΑΝΟΝΙΣΜΟΣ

1:7000

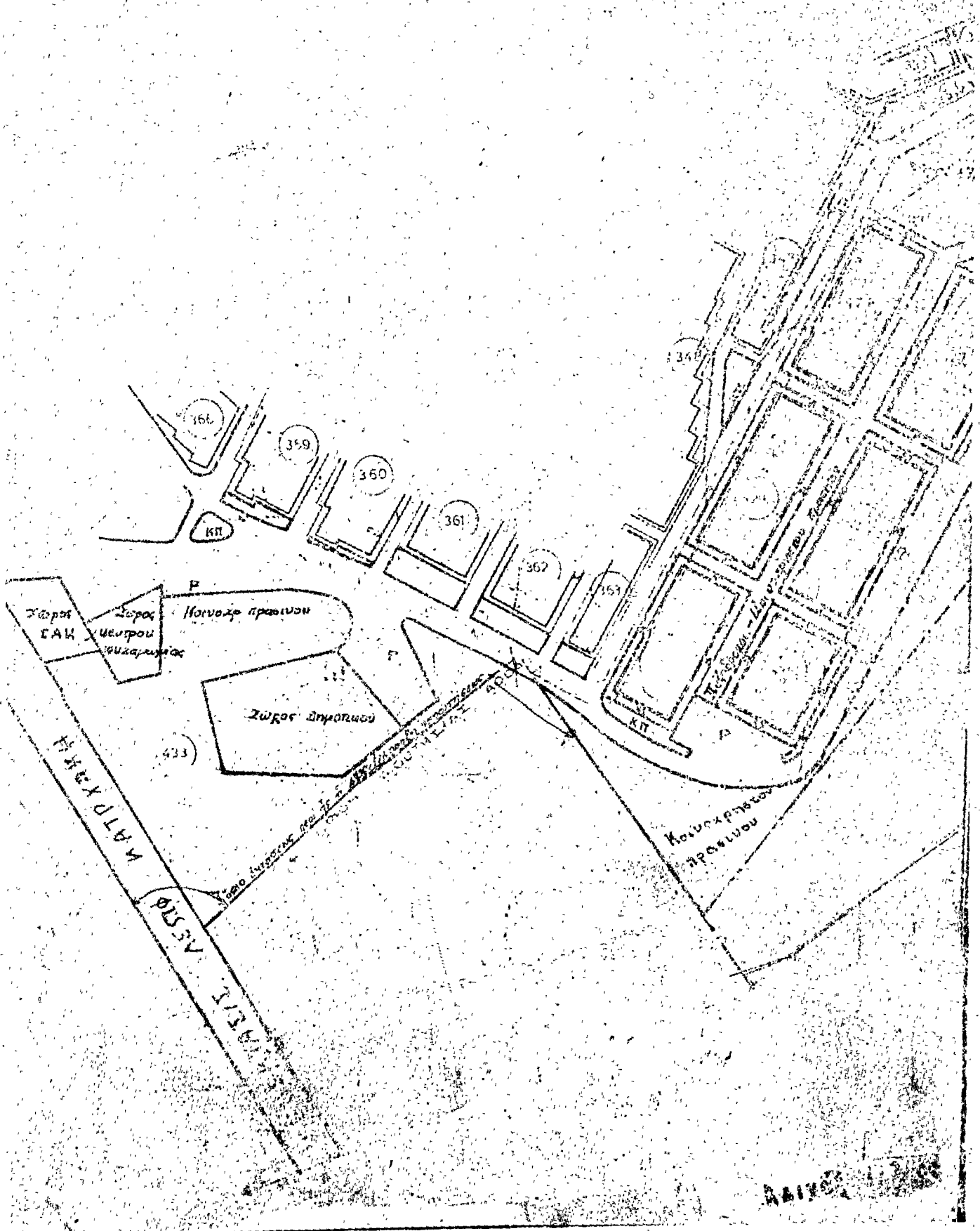

3

ΟΙΚΙΟΤΗΤΕΣ ΕΥΧΑΡΙΣΤΙΣ ΕΠΕΚΤΑΣΕΩΣ ΟΙΚΙΣΜΟΥ ΠΑΤΙΣΙΟΥ

ΠΕΡΙΟΧΗ ΝΕΡΕΑΣ ΜΟΝΗΣ ΑΡΕΤΕΣ ΤΖΑΝ, ΘΕΟΛΟΓΟΥ

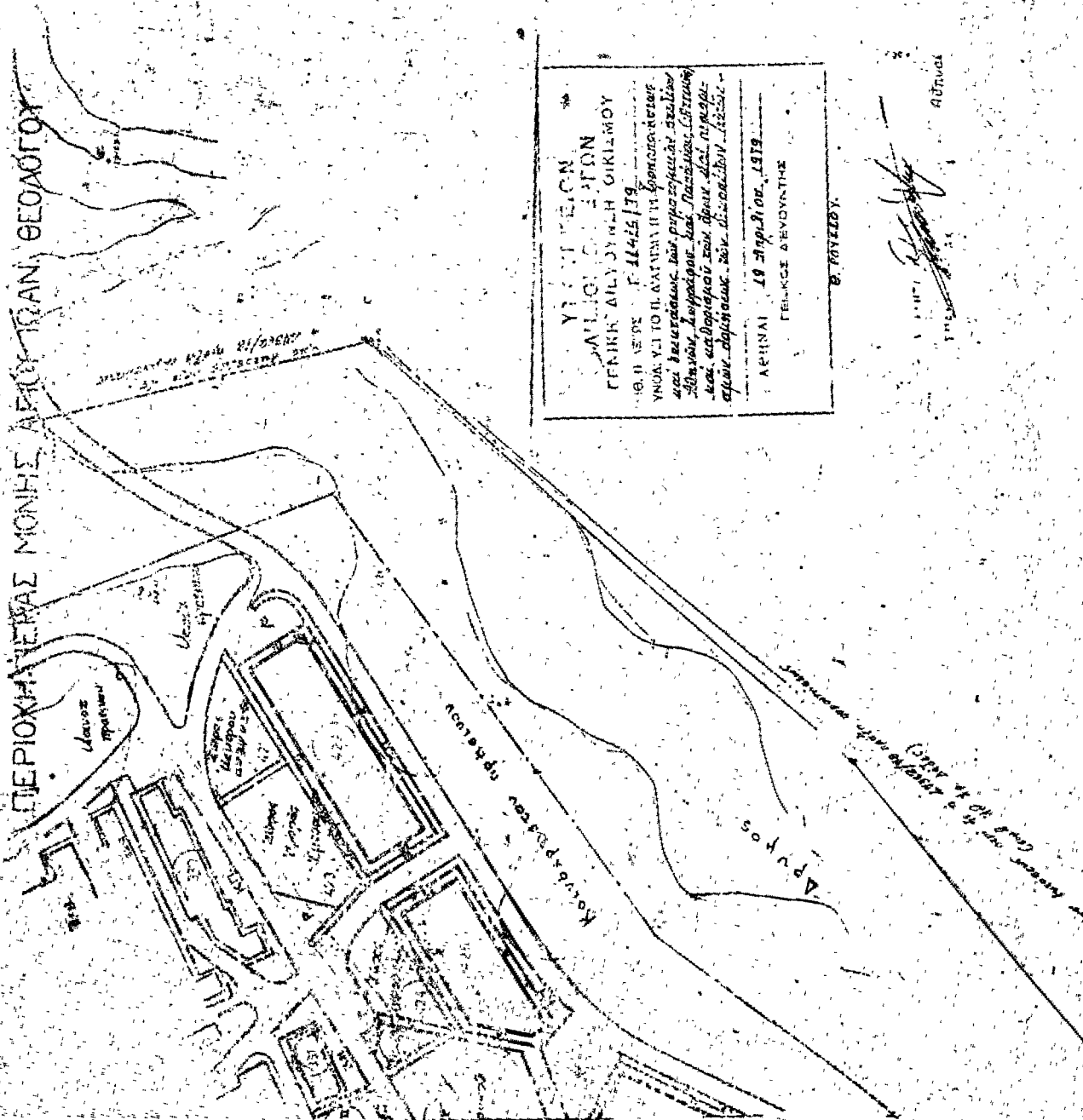

ΥΠΟΥΡΓΕΙΟΝ  
 ΠΑΙΔΕΙΑΣ ΚΑΙ ΘΡΗΣΚΕΥΜΑΤΩΝ  
 ΓΕΝΙΚΗ ΔΙΔΥΧΗ ΟΙΚΙΣΜΟΥ  
 ΤΟΜΟΣ Β' 11455/17  
 ΝΟΜΟΣ ΥΠΟ ΤΗΝ ΑΝΤΙΜΑΡΤΙΝ ΕΠΙΧΡΗΣΙΜΟΤΗΤΑ  
 ΚΑΙ ΒΕΛΤΙΩΣΕΩΣ ΤΩΝ ΟΙΚΙΣΜΩΝ ΑΡ. 225/20  
 ΣΤΗΝ ΠΕΡΙΟΧΗ ΝΕΡΕΑΣ ΜΟΝΗΣ ΑΡΕΤΕΣ ΤΖΑΝ  
 ΚΑΙ ΑΝΤΙΣΤΑΣΕΩΣ ΤΩΝ ΟΙΚΙΣΜΩΝ ΑΡ. 225/20  
 ΑΡΧΙΤΕΚΤΟΝΙΚΟΝ ΣΧΕΔΙΟΝ  
 ΑΡΧΙΤΕΚΤΟΝΟΣ Γ. ΠΑΤΙΣΙΟΥ 1978  
 ΓΕΛΩΣΣΕ ΔΕΥΔΥΝΤΗΣ  
 Β. ΠΑΤΙΣΙΟΥ

*[Handwritten signature]*  
 Αθήνα



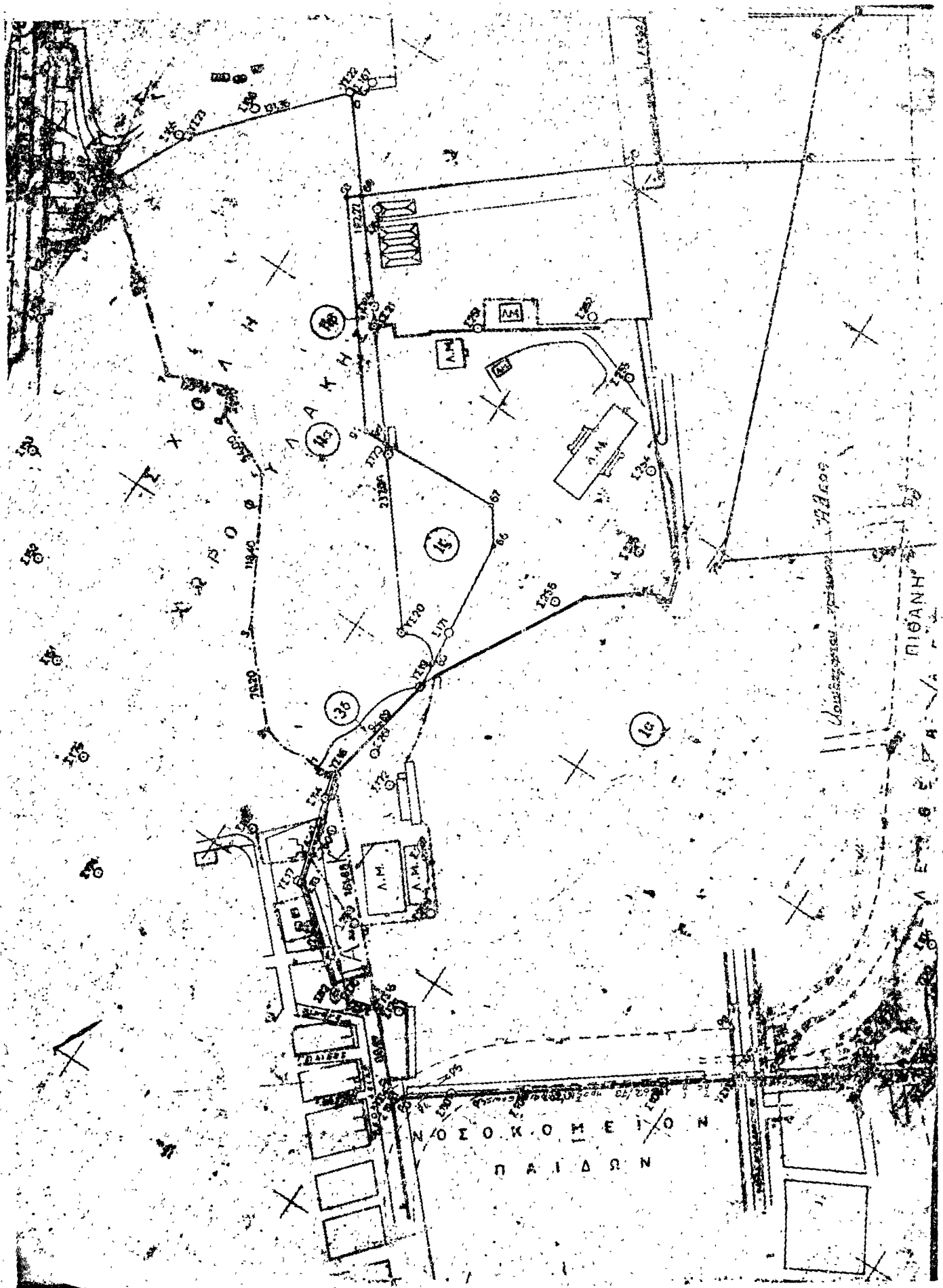

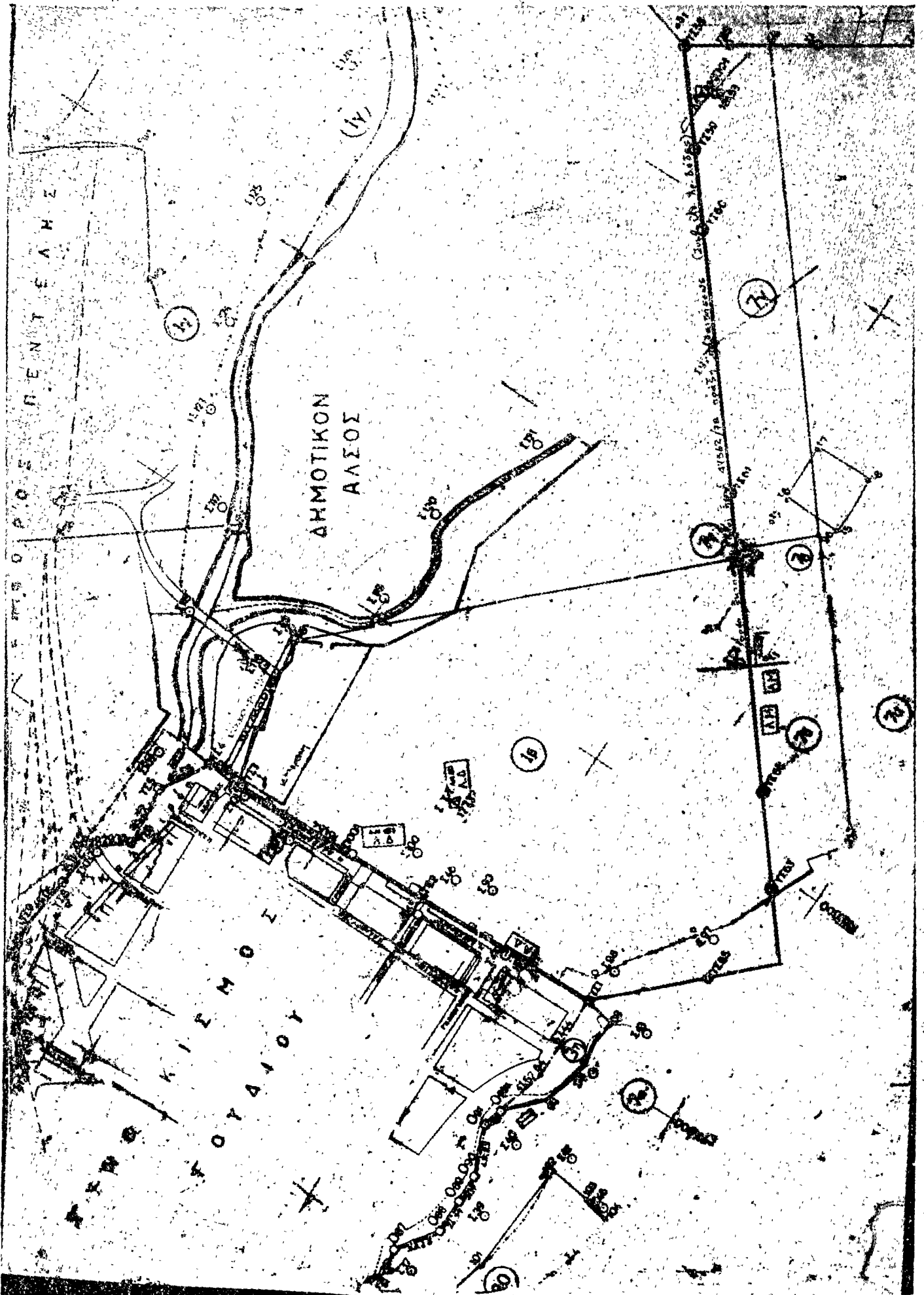

ΘΙΚΙΣΤΙΚΗ ΑΝΑΠΤΥΞΙΣ ΖΩΝΩΝ Η-Θ 4

ΟΙΚΙΣΜΟΥ ΠΑΠΑΓΟΥ κλίμαξ 1:2.000

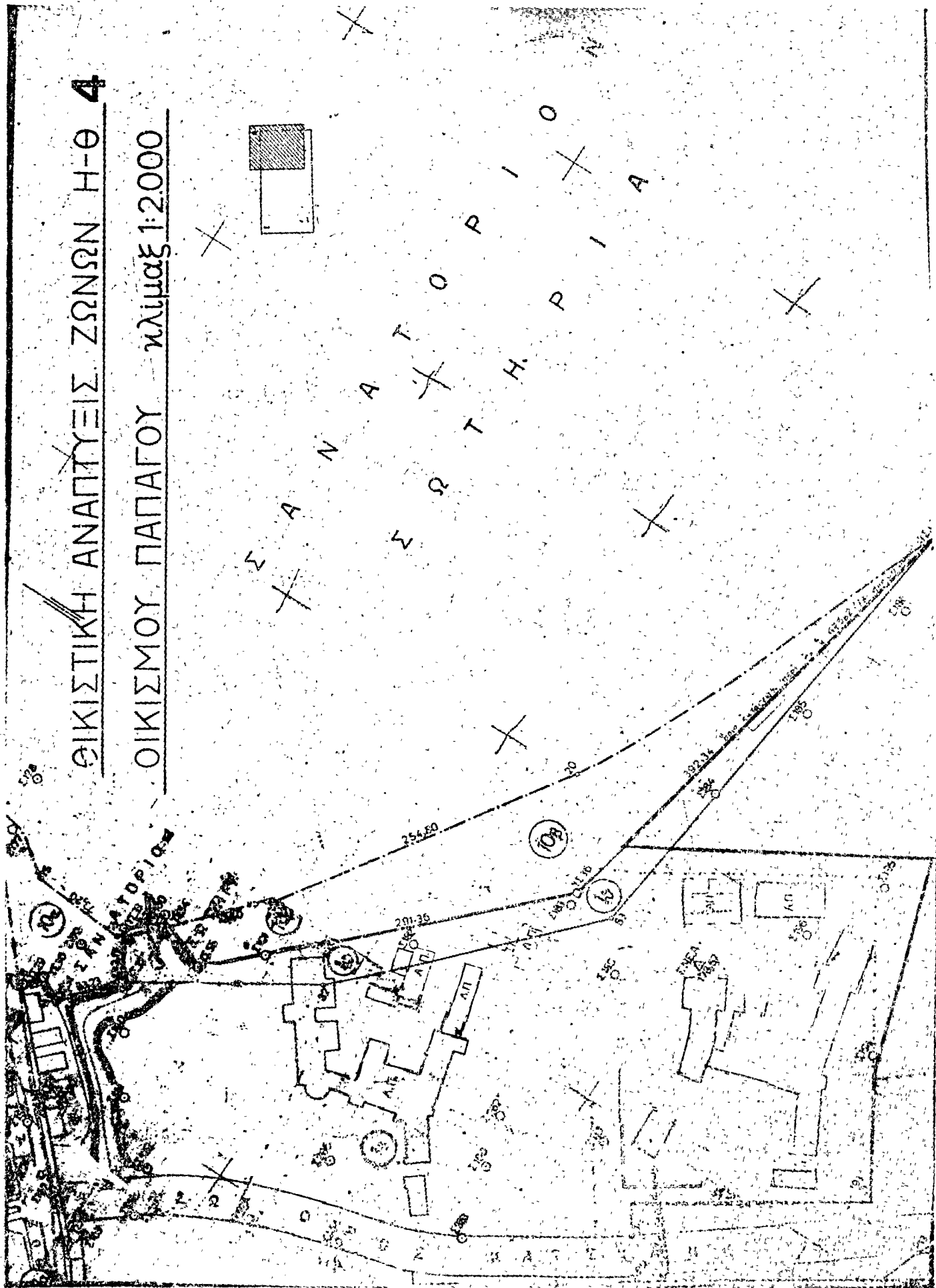

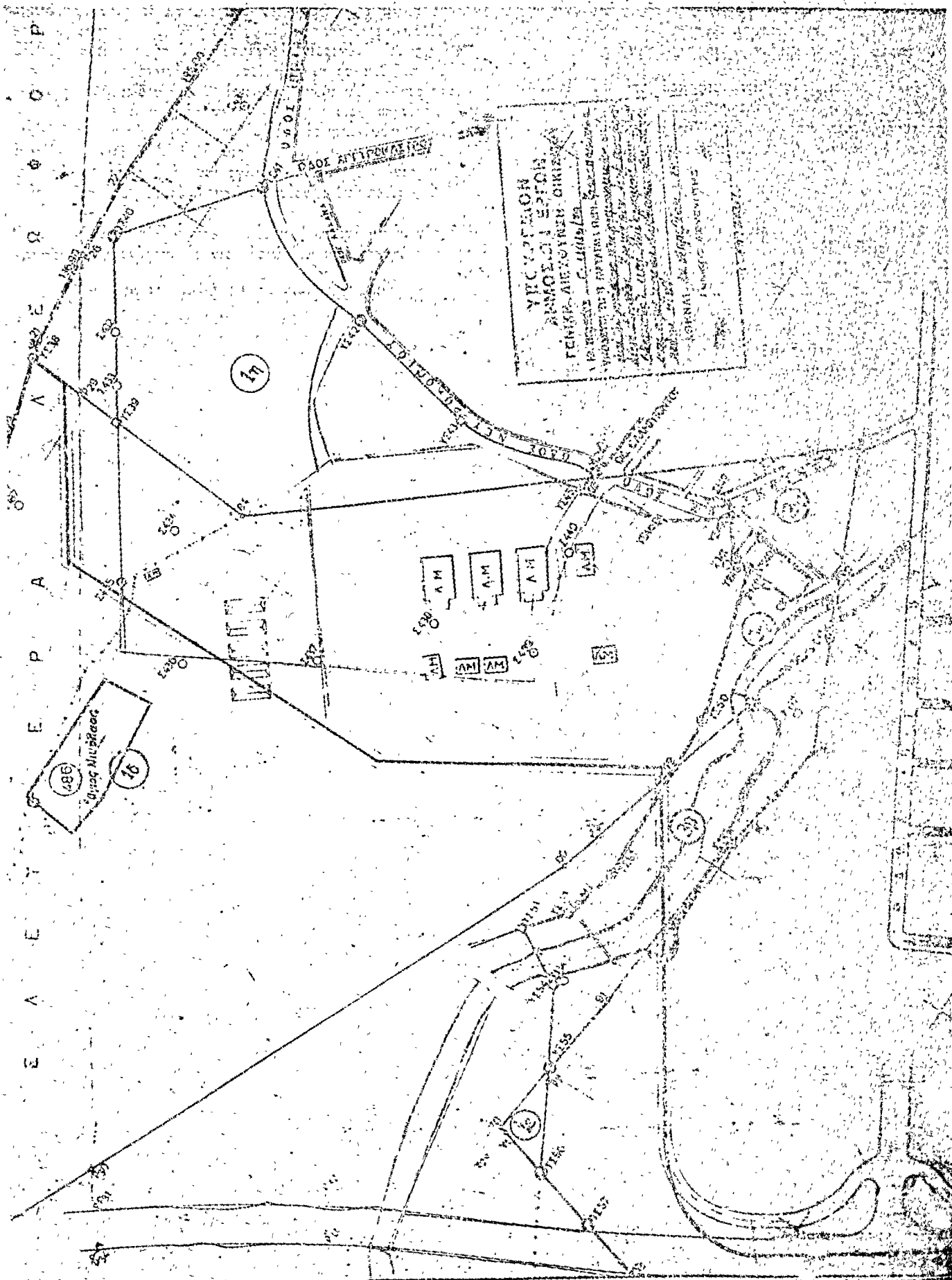

(3)

Περί τροποποιήσεως του ρυμοτομικού σχεδίου Θεσσαλονίκης.

**Ο ΠΡΟΕΔΡΟΣ  
ΤΗΣ ΕΛΛΗΝΙΚΗΣ ΔΗΜΟΚΡΑΤΙΑΣ**

Έχοντες υπ' όψει, τὰς διατάξεις τοῦ ἀπὸ 17 Ἰουλίου 1923 Ν.Δ. «περὶ σχεδίων πόλεων κλπ.», ὡς μεταγενεστέρως ἐτροποποιήθησαν καὶ συμπληρώθησαν καὶ εἰδικώτερον τῶν ἀρθρῶν 3, 9 καὶ 70 αὐτοῦ, καὶ ἰδόντες τὴν ὑπ' ἀριθ. ΕΔ2α/04/20/Φ.Θ.2.1.1/31.1.1979 κοινὴν ἀπόφασιν τοῦ Πρωθυπουργοῦ καὶ τοῦ Ὑπουργοῦ Δημοσίων Ἔργων «περὶ ἀντικαταστάσεως τῆς ὑπ' ἀριθ. ΕΔ2α/04/59/Φ.Θ.2.1.1/1978 ἀποφάσεως «περὶ μεταβιβάσεως ἀρμοδιοτήτων τοῦ Ὑπουργοῦ Δημοσίων Ἔργων εἰς τὸν Ὑφυπουργὸν τοῦ αὐτοῦ Ὑπουργείου» (ΦΕΚ 106/Β), τὰς ὑπ' ἀριθ. 90/1977 καὶ 37/1978 πράξεις τοῦ Δημοτικοῦ Συμβουλίου Θεσσαλονίκης, τὴν ὑπ' ἀριθ. 706/1978 γνωμοδότησιν τοῦ Συμβουλίου Δημοσίων Ἔργων (Τμήμα Οἰκισμοῦ), ὡς καὶ τὴν ὑπ' ἀριθ. 276/1979 γνωμοδότησιν τοῦ Συμβουλίου τῆς Ἐπικρατείας, προτάσει τοῦ ἐπὶ τῶν Δημοσίων Ἔργων Ὑφυπουργοῦ, ἀπεφασίσμεν:

Ἄρθρον μόνον.

Ἐγκρίνεται ἡ τροποποίησις τοῦ ρυμοτομικοῦ σχεδίου Θεσσαλονίκης εἰς τὸν χῶρον τὸν ἐγκριθέντα διὰ τοῦ ἀπὸ 30.4.1970 Β.Δ. «περὶ τροποποιήσεως τοῦ ρυμοτομικοῦ σχεδίου Θεσσαλονίκης δι' ἀνέγερσιν Περιπτέρου ἀναψυκτηρίου» (ΦΕΚ 115/Δ) α) διὰ τροποποιήσεως τῆς θέσεως τοῦ Δημοτικοῦ Περιπτέρου — Ἀναψυκτηρίου καὶ β) διὰ τοῦ καθορισμοῦ θέσεως Οἰκίσκου χειρισμοῦ Ἀντλιοστασίων ἐντὸς τοῦ ὡς ἄνω χῶρου, ὡς ἐμφαίνεται εἰς τὸ ὑπὸ τοῦ Γενικοῦ Διευθυντοῦ Οἰκισμοῦ τεθεωρημένον διὰ τῆς ὑπ' ἀριθ. Γ. 12847/1979 πράξεως αὐτοῦ σχετικὸν πρωτότυπον διάγραμμα ὑπὸ κλίμακα 1:500, τοῦ ὁποίου συνοπτικὸν ἀντίτυπον δημοσιεύεται μετὰ τοῦ παρόντος.

Εἰς τὸν αὐτὸν ἐπὶ τῶν Δημοσίων Ἔργων Ὑφυπουργόν, ἀνατίθεμεν τὴν δημοσίευσιν καὶ ἐκτέλεσιν τοῦ παρόντος Διατάγματος.

Ἐν Ἀθήναις τῇ 14 Μαΐου 1979

Ο ΠΡΟΕΔΡΟΣ ΤΗΣ ΔΗΜΟΚΡΑΤΙΑΣ  
**ΚΩΝΣΤΑΝΤΙΝΟΣ Δ. ΤΣΑΤΣΟΣ**

Ο ΥΦΥΠΟΥΡΓΟΣ ΔΗΜΟΣΙΩΝ ΕΡΓΩΝ  
**ΣΤΕΦΑΝΟΣ ΜΑΝΟΣ**

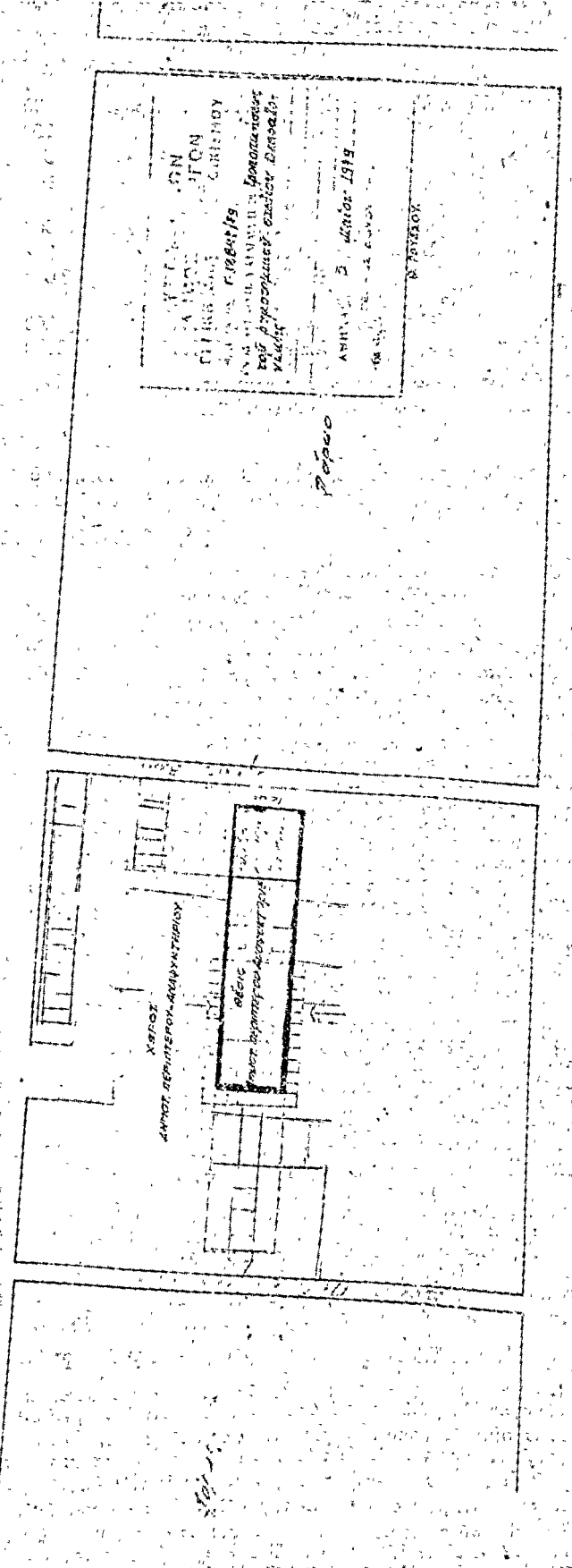
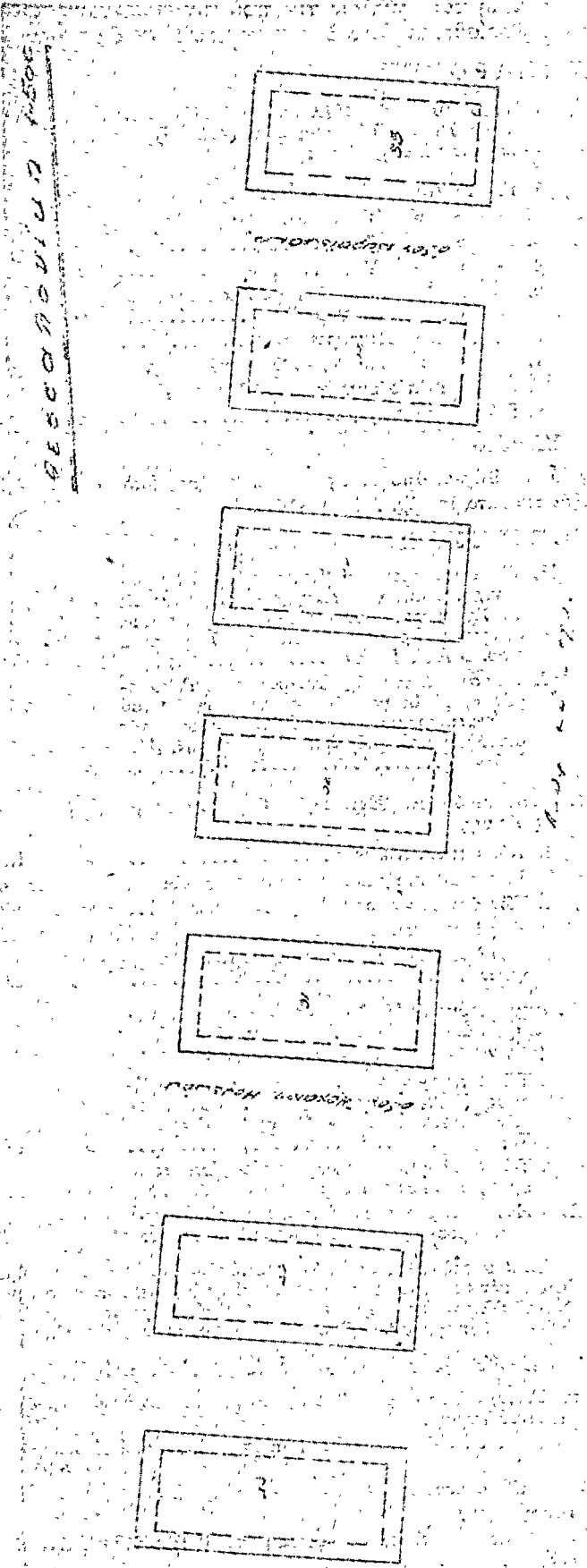

ΑΝΤΙΣΤΡΟΦΗ ΚΑΤΑΣΤΑΣΗ

## Η ΓΕΝΙΚΗ ΔΙΕΥΘΥΝΣΗ ΤΟΥ ΕΘΝΙΚΟΥ ΤΥΠΟΓΡΑΦΕΙΟΥ

### ΓΝΩΣΤΟΠΟΙΕΙ ΟΤΙ:

Ἡ ἐτήσια συνδρομὴ τῆς Ἐφημερίδας τῆς Κυβερνήσεως, ἡ τιμὴ τῶν φύλλων τῆς πού πουλιοῦνται τμηματικὰ καὶ τὰ τέλη δημοσιεύσεων στὴν Ἐφημερίδα τῆς Κυβερνήσεως, καθορίσθηκαν ἀπὸ 1 Ἰανουαρίου 1979 ὡς ἀκολουθοῦν:

#### Α' ΕΤΗΣΙΕΣ ΣΥΝΔΡΟΜΕΣ

1. Γιὰ τὸ Τεύχος Α' .....	Δραχ.	600
2. » » » Β' .....	»	700
3. » » » Γ' .....	»	500
4. » » » Δ' .....	»	1.000
5. » » » Νομικῶν Προσώπων Δ.Δ. κ.λπ. ....	»	500
6. » » » Παράρτημα .....	»	300
7. » » » Ἀνωνύμων Ἐταιρειῶν κ.λπ. ....	»	3.000
8. » » Δελτίο Ἐμπορικῆς καὶ Βιομηχανικῆς Ἰδιοκτησίας .....	»	200
9. Γιὰ ὅλα τὰ τεύχη καὶ τὸ Δ.Ε.Β.Ι. ....	»	6.000

Οἱ Δήμοι καὶ οἱ Κοινότητες τοῦ Κράτους καταβάλλουν τὸ 1/2 τῶν ἀνωτέρω συνδρομῶν.

Ὑπὲρ τοῦ Ταμείου Ἀλληλοβοηθείας Προσωπικοῦ τοῦ Ἐθνικοῦ Τυπογραφείου (ΤΑΠΕΤ) ἀναλογοῦν τὰ ἑξῆς ποσά:

1. Γιὰ τὸ Τεύχος Α' .....	Δραχ.	30
2. » » » Β' .....	»	35
3. » » » Γ' .....	»	25
4. » » » Δ' .....	»	50
5. » » » Νομικῶν Προσώπων Δημοσίου Δικαίου κ.λπ. ....	»	25
6. » » » Παράρτημα .....	»	15
7. » » » Ἀνωνύμων Ἐταιρειῶν κ.λπ. ....	»	150
8. » » Δελτίο Ἐμπ. καὶ Βιομ. Ἰδιοκτησίας ..	»	10
9. Γιὰ ὅλα τὰ τεύχη .....	»	300

#### Β' ΤΙΜΗ ΦΥΛΛΩΝ

Ἡ τιμὴ πωλήσεως κάθε φύλλου, μέχρι 8 σελ., εἶναι 3 δρχ., ἀπὸ 9 ὡς 40 σελ. 8 δρχ., ἀπὸ 41 ὡς 80 σελ. 15 δρχ., ἀπὸ 81 σελ. καὶ ἀνω ἡ τιμὴ πωλήσεως κάθε φύλλου προσαυξάνεται κατὰ 15 δρχ. ἀνὰ 80 σελίδες.

#### Γ' ΤΕΛΗ ΔΗΜΟΣΙΕΥΣΕΩΝ

##### I. Στὸ τεύχος Ἀνωνύμων Ἐταιρειῶν καὶ Ἐταιρειῶν Περιορισμένης Εὐθύνης:

##### Α' Δημοσιεύματα Ἀνωνύμων Ἐταιρειῶν:

1. Τῶν δικαστικῶν πράξεων .....	Δραχ.	400
2. Τῶν καταστατικῶν Ἀνωνύμων Ἐταιρειῶν ..	»	10.000
3. Τῶν τροποποιήσεων τῶν καταστατικῶν τῶν Ἀνωνύμων Ἐταιρειῶν .....	»	2.000
4. Τῶν ἀνακοινώσεων καὶ προσκλήσεων σὲ γενικὲς συνελεύσεις, τῶν κατὰ τὸ ἄρθρο 32 τοῦ Ν. 3221/24 γνωστοποιήσεων, τῶν ἀνακοινώσεων, πού προβλέπονται ἀπὸ τὸ ἄρθρο 59 παρ. 3 τοῦ Ν.Δ. 400/70 «περὶ Ἀλλοδαπῶν Ἀσφαλιστικῶν Ἐταιρειῶν» καὶ τῶν ἀποφάσεων τοῦ Διοικητικοῦ Συμβουλίου τοῦ ΕΛΤΑ, πού ἀναφέρονται σὲ προσωρινὲς διατάξεις ..	»	1.000
5. Τῶν ἰσολογισμῶν τῶν Ἀνωνύμων Ἐταιρειῶν ..	»	4.000
6. Τῶν συνοπτικῶν μηνιαίων καταστάσεων τῶν Τραπεζικῶν Ἐταιρειῶν .....	»	1.000
7. Τῶν ἀποφάσεων «περὶ ἐγκρίσεως τιμολογίων τῶν Ἀσφαλιστικῶν Ἐταιρειῶν» .....	»	600
8. Τῶν ὑπουργικῶν ἀποφάσεων «περὶ παροχῆς ἀδείας ἐπεκτάσεως τῶν ἐργασιῶν Ἀσφαλιστικῶν Ἐταιρειῶν», τῶν ἐκθέσεων περιουσιακῶν στοιχείων Ἀνωνύμων Ἐταιρειῶν γενικά, καὶ τῶν ἀποφάσεων τοῦ Δ.Σ. τοῦ ΕΛΤΑ, μὲ τίς ὁποῖες ἐγκρίνονται καὶ δημοσιεύονται οἱ κανονισμοὶ αὐτοῦ .....	»	4.000
9. Τῶν ἀποφάσεων «περὶ παροχῆς πληρεξουσιότητος πρὸς ἀντιπροσώπους ἐν Ἑλλάδι ἄλλοδαπῶν Ἐταιρειῶν» καὶ τῶν ἀποφάσεων «περὶ μεταβιβάσεως τοῦ χαρτοφυλακίου Ἀσφαλιστικῶν Ἐταιρειῶν κατὰ τὸ ἄρθρον 59 παρ. 1 τοῦ Ν.Δ. 400/70» .....	»	2.000
10. Τῶν ἀποφάσεων «περὶ συγχωνεύσεως Ἀνωνύμων Ἐταιρειῶν» .....	»	10.000

11. Τῶν ἀποφάσεων τῆς Ἐπιτροπῆς τοῦ Χρηματιστηρίου «περὶ εἰσαγωγῆς χρεωγράφων εἰς τὸ Χρηματιστήριον πρὸς διαπραγμάτευσιν, συμφώνως πρὸς τὰς διατάξεις τοῦ ἄρθρου 2 παρ. 3 Α.Ν. 148/67» .....
 Δραχ. | 1.000 |

12. Τῶν ἀποφάσεων τῆς Ἐπιτροπῆς κεφαλαιαγορᾶς «περὶ διαγραφῆς χρεωγράφων ἐκ τοῦ Χρηματιστηρίου, συμφώνως πρὸς τὰς διατάξεις τοῦ ἄρθρου 2 παρ. 4 Α.Ν. 148/1967» .....
 » | 1.000 |

##### Β' Δημοσιεύματα Ἐταιρειῶν Περιορισμένης Εὐθύνης:

1. Τῶν καταστατικῶν .....	»	1.000
2. Τῶν τροποποιήσεων τῶν καταστατικῶν ...	»	400
3. Τῶν ἀνακοινώσεων καὶ προσκλήσεων .....	»	200
4. Τῶν ἰσολογισμῶν .....	»	1.000
5. Τῶν ἐκθέσεων ἐκτιμήσεως περιουσιακῶν στοιχείων .....	»	1.000

##### Γ' Δημοσιεύματα Ἀλληλασφαλιστικῶν Συνεταιρισμῶν - Ἀλληλασφαλιστικῶν Ταμείων καὶ Φιλανθρωπικῶν Σωματείων:

1. Τῶν ὑπουργικῶν ἀποφάσεων «περὶ χορηγήσεως ἀδείας λειτουργίας Ἀλληλασφαλιστικῶν Συνεταιρισμῶν - Ἀλληλασφαλιστικῶν Ταμείων» .....	»	1.000
2. Τῶν ἰσολογισμῶν τῶν ἀνωτέρω Συνεταιρισμῶν, Ταμείων καὶ Σωματείων .....	»	1.000

##### II. Στὸ Τέταρτο τεύχος τῶν δικαστικῶν πράξεων, προσκλήσεων καὶ λοιπῶν δημοσιεύσεων

Τὸ ποσοστὸ ἐπὶ τῶν τελῶν δημοσιεύσεων στὸ Τεύχος Ἀνωνύμων Ἐταιρειῶν καὶ Ἐταιρειῶν Περιορισμένης Εὐθύνης, πού πρέπει νὰ καταβάλλεται ὑπὲρ τοῦ Ταμείου Ἀλληλοβοηθείας Προσωπικοῦ Ἐθνικοῦ Τυπογραφείου (ΤΑΠΕΤ), ὁρίσθηκε γενικά σὲ 5 ο/ο.

#### Δ' ΚΑΤΑΒΟΛΗ ΣΥΝΔΡΟΜΩΝ - ΤΕΛΩΝ ΔΗΜΟΣΙΕΥΣΕΩΝ ΚΑΙ ΠΟΣΟΣΤΩΝ Τ.Α.Π.Ε.Τ.

1. Οἱ συνδρομὲς τοῦ ἐσωτερικοῦ καὶ τὰ τέλη δημοσιεύσεων προκαταβάλλονται στὰ Δημόσια Ταμεία ἐναντὶ ἀποδεικτικοῦ εἰσπράξεως, τὸ ὁποῖο φροντίζει ὁ ἐνδιαφερόμενος νὰ τὸ στείλει στὴ Γενικὴ Δ/νση τοῦ Ἐθνικοῦ Τυπογραφείου.

2. Οἱ συνδρομὲς τοῦ ἐξωτερικοῦ εἶναι δυνατὸ νὰ στέλνονται καὶ σὲ ἀνάλογο συνάλλαγμα μὲ ἐπιταγὴ ἐπ' ὄνοματι τοῦ Διευθυντῆ τῶν Διοικητικῶν καὶ Οικονομικῶν Ὑποθέσεων τοῦ Ἐθνικοῦ Τυπογραφείου.

3. Τὸ ὑπὲρ τοῦ ΤΑΠΕΤ ποσοστὸ ἐπὶ τῶν ἀνωτέρω συνδρομῶν καὶ τελῶν δημοσιεύσεων καταβάλλεται ὡς ἑξῆς:

α) στὴν Ἀθήνα: στὸ Ταμεῖο τοῦ ΤΑΠΕΤ (Κατάστημα Ἐθνικοῦ Τυπογραφείου),

β) στὶς ὑπόλοιπες πόλεις τοῦ Κράτους: στὰ Δημόσια Ταμεία καὶ ἀποδίδεται στὸ ΤΑΠΕΤ σύμφωνα μὲ τίς 192378/3639/1947 (RONEO 185) καὶ 178048/5321/31.7.65 (RONEO 139) ἐγκύκλιες διαταγῆς τοῦ Γ.Λ.Κ.,

γ) στὶς περιπτώσεις συνδρομῶν ἐξωτερικοῦ: ὅταν ἡ ἀποστολὴ τους γίνεται μὲ ἐπιταγῆς μαζί μ' αὐτὲς στέλνεται καὶ τὸ ὑπὲρ τοῦ ΤΑΠΕΤ ποσοστὸ.

Ὁ Γενικὸς Διευθυντῆς  
ΑΘΑΝ. ΠΑΝ. ΣΠΗΛΙΟΠΟΥΛΟΣ

ΑΠΟ ΤΟ ΕΘΝΙΚΟ ΤΥΠΟΓΡΑΦΕΙΟ



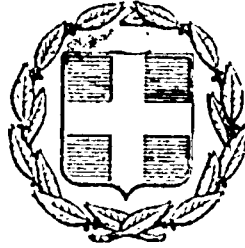

# ΕΦΗΜΕΡΙΣ ΤΗΣ ΚΥΒΕΡΝΗΣΕΩΣ

## ΤΗΣ ΕΛΛΗΝΙΚΗΣ ΔΗΜΟΚΡΑΤΙΑΣ

ΕΝ ΑΘΗΝΑΙΣ  
ΤΗ 12 ΣΕΠΤΕΜΒΡΙΟΥ 1978

ΤΕΥΧΟΣ ΤΕΤΑΡΤΟΝ

ΑΡΙΘΜΟΣ ΦΥΛΛΟΥ  
473

### ΠΕΡΙΕΧΟΜΕΝΑ

#### ΑΠΑΛΛΟΤΡΙΩΣΕΙΣ

##### ΑΠΟΦΑΣΕΙΣ

Περί ανακοινώσεως παρακαταθέσεως αποζημιώσεως για απαλλοτρίωση ακινήτων για τη δημιουργία της τεχνητής λίμνης φράγματος Μόρνου. .... 1

#### ΠΟΛΕΟΔΟΜΙΑ

##### ΔΙΑΤΑΓΜΑΤΑ

Περί τροποποιήσεως του ρυμοτομικού σχεδίου Νέων Λιουσίων (Αττικής). .... 2  
Περί τροποποιήσεως του ρυμοτομικού σχεδίου Παπάγου (Αττικής). .... 3  
Περί αναστολής των οικοδομικών εργασιών εις την έκτος του έγκειμένου ρυμοτομικού σχεδίου περιοχών Κοινότητας Αναβύσσου (Αττικής). .... 4  
Περί τροποποιήσεως και καθορισμού των όρων δομήσεως ενίων οικοπέδων του ρυμοτομικού σχεδίου Λαγκαδά. ... 5  
Περί τροποποιήσεως του ρυμοτομικού σχεδίου Πειραιώς (Αττικής). .... 6

#### ΑΠΑΛΛΟΤΡΙΩΣΕΙΣ

##### ΑΠΟΦΑΣΕΙΣ

Αριθ. Β2/3968 (1)

Περί ανακοινώσεως παρακαταθέσεως αποζημιώσεως για απαλλοτρίωση ακινήτων για τη δημιουργία της τεχνητής λίμνης φράγματος Μόρνου.

#### Ο ΥΠΟΥΡΓΟΣ ΔΗΜΟΣΙΩΝ ΕΡΓΩΝ

Έχοντας υπόψη τα άρθρα 7 και 8 του Ν.Δ. 797/1971 (περί αναγκαστικών απαλλοτριώσεων) γνωστοποιούμε σε όλους έχουν η διεκδικούν δικαιώματα κυριότητα σε ακίνητα που απαλλοτριώθηκαν αναγκαστικά με τη Δ.817/892/δίζ/72 κοινή απόφαση των Υπουργών Οικονομικών και Δημοσίων Έργων (ΦΕΚ 96/72 για τη δημιουργία της τεχνητής λίμνης φράγματος Μόρνου, καθώς και τους ενυπόθηκους δανειστές και τους τρίτους γενικά διεκδικητές των ακινήτων αυτών, ότι η αποζημίωση της εδαφικής επιφάνειας και των επικειμένων της, όπως περιγράφονται στο σχετικό κτηματολογικό πίννακα, ή οποία καθορίστηκε με τη 2317/75 απόφαση του Έφετείου Αθηνών έχει παρακατατεθεί στο Γραφείο Παρακαταληκτών Λιδορικού και έχει εκδοθεί το 4871/27.7.78 γραμματίο συστάσεως παρακαταθήκης δρχ. (16.800) δέκα ξι χιλ. οκτακόσιες.

Η αποζημίωση θα αποδοθεί στα πρόσωπα που θα αναγνωρισθούν δικαιούχοι κατά τη νόμιμη διαδικασία.

Η ανακοίνωση αυτή να δημοσιευθῆ στην Έφημερίδα της Κυβερνήσεως.

Αθήναι, 19 Αυγούστου 1978

Με έντολή Υπουργού  
Ο Διευθυντής και ά.α.  
ΠΑΝ. ΚΑΤΣΑΡΟΣ

#### ΠΟΛΕΟΔΟΜΙΑ

##### ΔΙΑΤΑΓΜΑΤΑ

(2)

Περί τροποποιήσεως του ρυμοτομικού σχεδίου Νέων Λιουσίων (Αττικής).

#### Ο ΠΡΟΕΔΡΟΣ ΤΗΣ ΕΛΛΗΝΙΚΗΣ ΔΗΜΟΚΡΑΤΙΑΣ

1. Έχοντας υπ' όψη :

Τās διατάξεις του από 17 Ιουλίου 1923 Ν.Δ/τος «περί σχεδίων πόλων κ.λ.π., ως μεταγενεστέρως έτροποποιήθησαν και συμπληρώθησαν και ειδικότερον των άρθρων 3 και 70 αυτού.

2. Καί ιδόντες :

Τήν υπ' αριθμ. ΕΔ2/α/04/59/Φ.Θ.2.1.1/29.3.1978 απόφαση «περί μεταβιβάσεως αρμοδιοτήτων του Υπουργού Δημοσίων Έργων εις τον Υφυπουργόν του αυτού Υπουργείου» (ΦΕΚ 282/Β).

β) Τās υπ' αριθμ. 731/1976 και 161/1977 πράξεις του Δημοτικού Συμβουλίου Νέων Λιουσίων (Αττικής).

γ) Ως και τās υπ' αριθμ. 1062/1977 και 465/1978 γνωμοδοτήσεις του Συμβουλίου Δημοσίων Έργων (Τμήμα Μελετών), προτάσει του επί των Δημοσίων Έργων Υφυπουργού άπεφασίσαμεν :

Άρθρον μόνον.

Έγκρίνεται η τροποποίησης του ρυμοτομικού σχεδίου Νέων Λιουσίων (Αττικής) κατά τα υπ' αριθμ. 1048 και 1049 οικοδομικά τετράγωνα, ως εμφανίζεται εις το υπό του Γενικού Διευθυντού Οικισμού τελεωρημένον διά της υπ' αριθμ. Γ. 21095/1978 πράξεως αυτού σχετικόν πρωτότυπον διάγραμμα υπό κλίμακα 1 : 1000, του οποίου συνοπτικόν αντίτυπον δημοσιεύεται μετά του παρόντος.

Είς τον αυτόν επί των Δημοσίων Έργων Υφυπουργόν, ανατίθεμεν τήν δημοσίευσιν και έκτέλεσιν του παρόντος Διατάγματος.

Έν Αθήναις τῆ 18 Ιουλίου 1978

Ο ΠΡΟΕΔΡΟΣ ΤΗΣ ΔΗΜΟΚΡΑΤΙΑΣ  
ΚΩΝΣΤΑΝΤΙΝΟΣ Α. ΤΣΑΤΣΟΣ

Ο ΥΠΟΥΡΓΟΣ ΔΗΜΟΣΙΩΝ ΕΡΓΩΝ  
ΣΤΕΦΑΝΟΣ ΜΑΝΟΣ

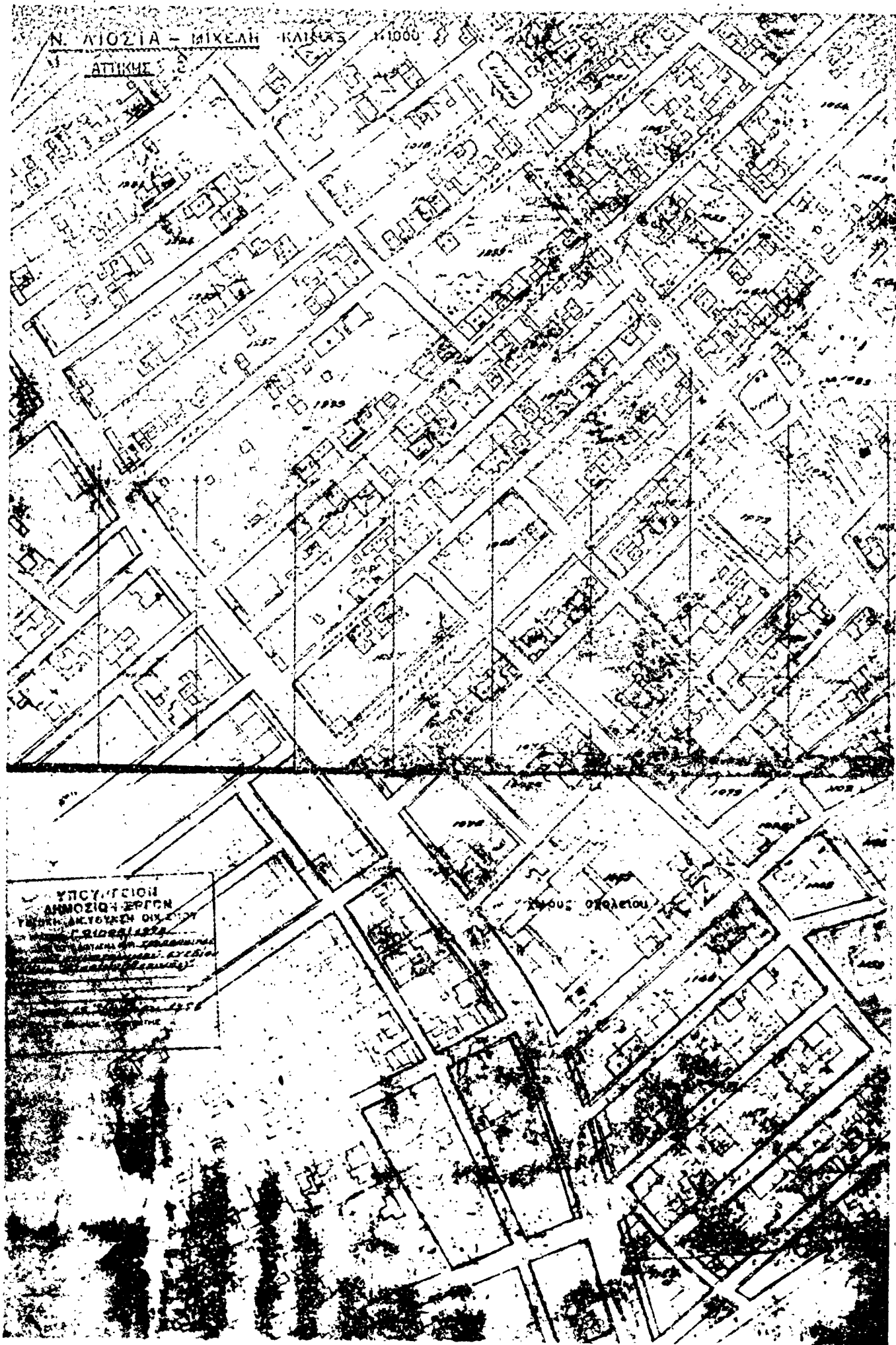

ΥΠΟΥΡΓΕΙΟΝ  
ΔΗΜΟΣΙΩΝ ΕΡΓΩΝ  
ΥΠΟΥΡΓΕΙΟΝ ΠΟΛΙΤΙΚΗΣ  
ΑΣΦΑΛΕΙΑΣ

ΚΑΙΟΥΣ ΟΥΛΕΤΟΥ

(3)

Περί τροποποίησης του ρυμοτομικού σχεδίου Παπάγου (Αττική.).

**Ο ΠΡΟΕΔΡΟΣ  
ΤΗΣ ΕΛΛΗΝΙΚΗΣ ΔΗΜΟΚΡΑΤΙΑΣ**

Έχοντας υπ' όψει τὰς διατάξεις του ἀπὸ 17 Ἰουλίου 1923 Ν.Δ/τος «περὶ σχεδίων πόλεων κ.λ.π.», ὡς μεταγενεστέρως ἐτροποποιήθησαν καὶ συνεπληρώθησαν καὶ εἰδικώτερον τῶν ἀρθρῶν 3, 9 καὶ 70 αὐτοῦ, τοῦ Ν.Δ. 8/1973 «περὶ Γ.Ο.Κ.», ὡς ἐτροποποιήθη διὰ τοῦ Ν.Δ. 205/1974 (ΦΕΚ 363/Α) καὶ ἰδόντες τὴν ὑπ' ἀριθμ. ΕΔ2/α/04/59/Φ.Θ.2.1.1/1978 ἀπόφασιν «περὶ μεταβιβάσεως ἀρμοδιότητων τοῦ Ἰπουργοῦ Δημοσίων Ἔργων εἰς τὸν Ἰφυπουργὸν τοῦ αὐτοῦ Ἰπουργείου (ΦΕΚ 282/Β'), τὰς ὑπ' ἀριθμ. 107/1976 καὶ 3/1977 πράξεις τοῦ Κοινοτικοῦ Συμβουλίου Παπάγου, τὴν ὑπ' ἀριθμ. 1488/1977 γνωμοδότησιν τοῦ Συμβουλίου Δημοσίων Ἔργων (Τμήμα Μελετῶν), ὡς καὶ τὴν ὑπ' ἀριθμ. 423/1978 γνωμοδότησιν τοῦ Συμβουλίου τῆς Ἐπικρατείας, προτάσει τοῦ ἐπὶ τῶν Δημοσίων Ἔργων Ἰφυπουργοῦ, ἀπεφασίσαμεν :

Ἄρθρον 1.

Ἐγκρίνεται ἡ τροποποίησις τοῦ ρυμοτομικοῦ σχεδίου Παπάγου (Αττικῆς), διὰ μετατροπῆς τμήματος τοῦ ὑπ'

ἀριθμ. 360 οἰκοδομικοῦ τετραγώνου εἰς κοινόχρηστον πράσινον, ὡς ἐμφαίνεται εἰς τὸ, ὑπὸ τοῦ Γενικοῦ Διευθυντοῦ Οἰκισμοῦ τεθεωρημένον διὰ τῆς ὑπ' ἀριθμ. Γ. 18929/1978 πράξεως αὐτοῦ σχετικὸν πρωτότυπον διάγραμμα ὑπὸ κλίμακα 1 : 1000, τοῦ ὁποῦο συνοπτικὸν ἀντίτυπον δημοσιεύεται μετὰ τοῦ παρόντος.

Ἄρθρον 2.

Ἐπιβάλλεται προκήπιον πλάτους δύο καὶ ἥμισυ (2,50) μέτρων κατὰ τὸ πρόσωπον τῶν οἰκοπέδων, ὠκοδομημένων ἢ μὴ, τῶν κειμένων ἐντὸς τοῦ διὰ τοῦ ἀρθρου 1 τοῦ παρόντος τροποποιουμένου ὑπ' ἀριθμ. 360 οἰκοδομικοῦ τετραγώνου καὶ ἐχόντων πρόσωπον ἐπὶ τοῦ κοινοχρήστου πρασίνου, ὡς ἐν τῷ αὐτῷ σχεδίῳ ἐμφαίνεται.

Εἰς τὸν αὐτὸν ἐπὶ τῶν Δημοσίων Ἔργων Ἰφυπουργὸν, ἀνατίθεμεν τὴν δημοσίευσιν καὶ ἐκτέλεσιν τοῦ παρόντος Διατάγματος.

Ἐν Ἀθήναις τῇ 30 Ἰουνίου 1978

**Ο ΠΡΟΕΔΡΟΣ ΤΗΣ ΔΗΜΟΚΡΑΤΙΑΣ  
ΚΩΝΣΤΑΝΤΙΝΟΣ Δ. ΤΣΑΤΣΟΣ**

**Ο ΥΦΥΠΟΥΡΓΟΣ ΔΗΜΟΣΙΩΝ ΕΡΓΩΝ  
ΣΤΕΦΑΝΟΣ ΜΑΝΟΣ**

Χοινοίης Παπάγου - Ζώνη Ζ

ΚΑΔΑΜΑΞ 1:1000

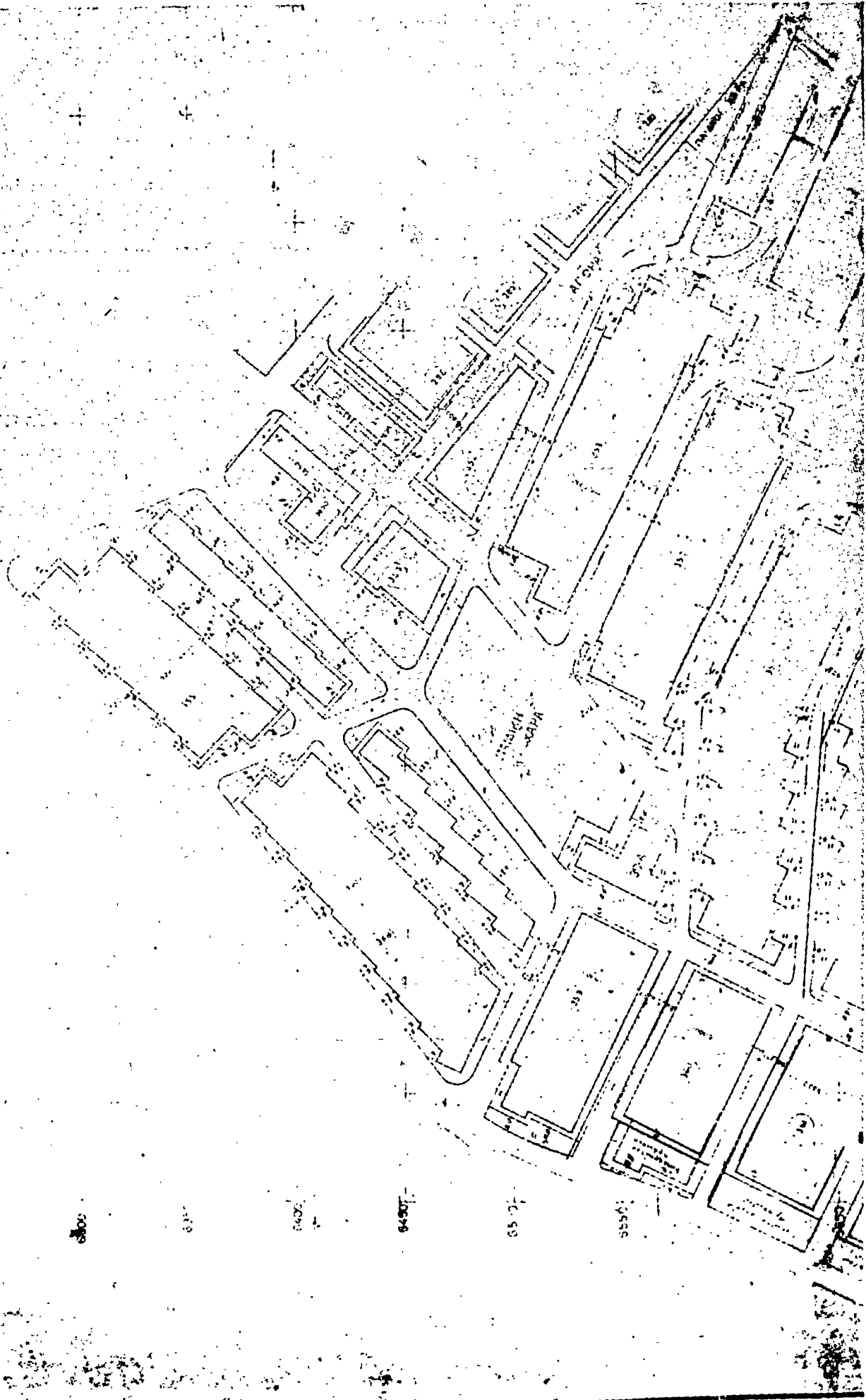

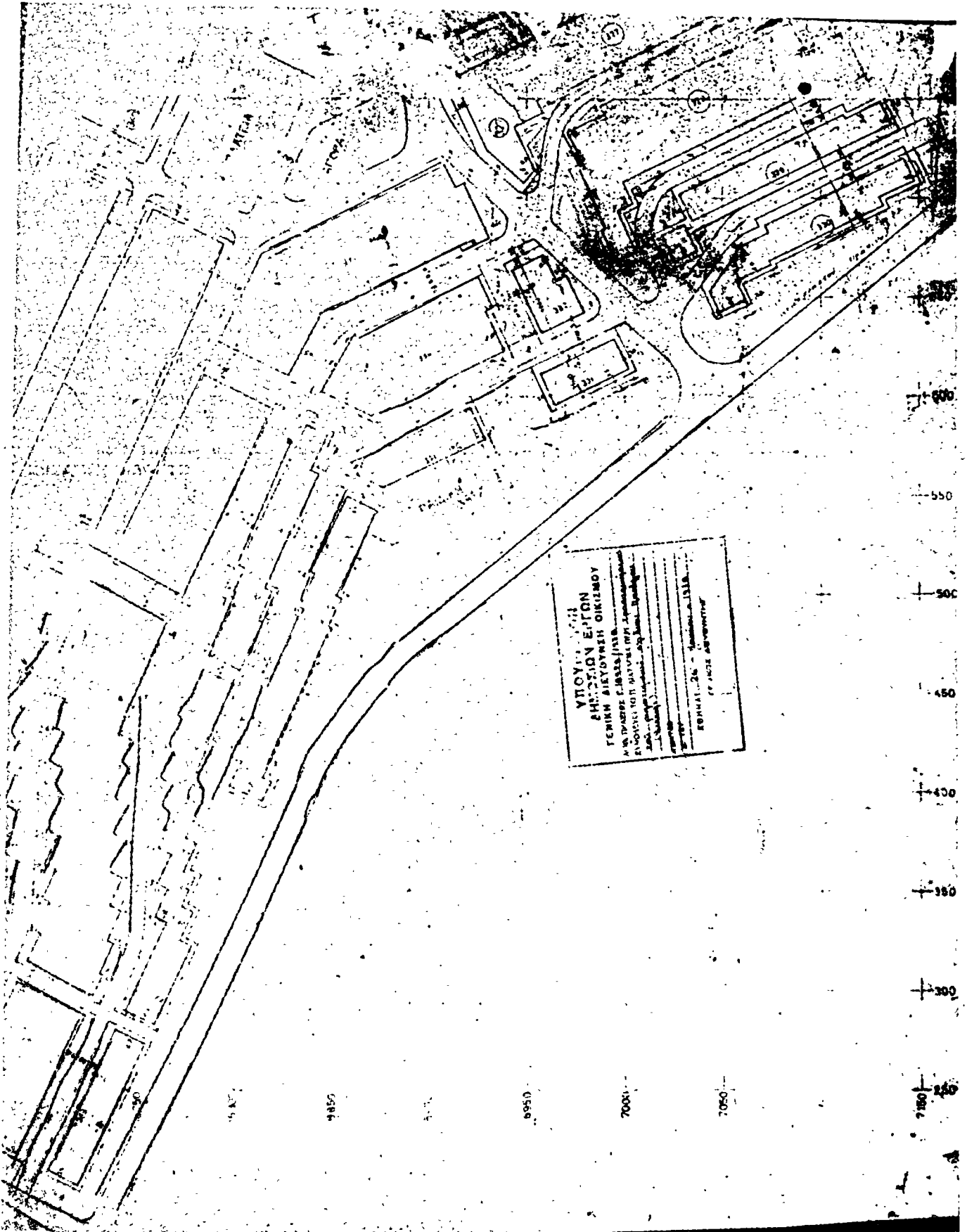

(4)

Περί αναστολής των οικοδομικών εργασιών εις την έκτος του έγκριμένου ρυμοτομικού σχεδίου περιοχὴν κοινότητος Ἀναβύσσου (Ἀττικῆς).

**Ο ΠΡΟΕΔΡΟΣ  
ΤΗΣ ΕΛΛΗΝΙΚΗΣ ΔΗΜΟΚΡΑΤΙΑΣ**

Ἐχόντες ὑπ' ὄψει :

1. Τὰς διατάξεις : α) τοῦ ἀπὸ 17 Ἰουλίου 1923 Ν.Δ/τος «περὶ σχεδίων πόλεων κ.λ.π.», ὡς μεταγενεστέρως ἐτροποποιήθησαν καὶ συνεπληρώθησαν καὶ εἰδικώτερον τῶν ἄρθρων 8 καὶ 85Α αὐτοῦ, β) τοῦ ἀπὸ 6.4.1971 Β.Δ/τος «περὶ συμπληρώσεως τῆς παραγράφου 7 τοῦ ἄρθρου 19 τοῦ ἀπὸ 3.4.1929 Ν.Δ/τος «περὶ Γενικοῦ Οἰκοδομικοῦ Κανονισμοῦ τοῦ Κράτους» (ΦΕΚ 81/Δ), ὡς τοῦτο διετηρήθη ἐν ἰσχύϊ διὰ τοῦ ἄρθρου 128 τοῦ Ν.Δ/τος 8/1973» περὶ Γ.Ο.Κ.».

2. Τὴν ὑπ' ἀριθμ. ΕΔ2/α/04/59/Φ.Θ.2.1.1/1978 ἀπόφασιν «περὶ μεταβιβάσεως ἀρμοδιοτήτων τοῦ Ἰπουργοῦ Δημοσίων Ἔργων εἰς τὸν Ἰφυπουργὸν τοῦ αὐτοῦ Ἰπουργείου» (ΦΕΚ 282/Α').

3. Τὸ ἀπὸ 5.4.1977 (ΦΕΚ 136Δ/30.4.1977) Π.Δ/γμα καὶ τὴν ὑπ' ἀριθμ. Γ. 12046/973/1978 (ΦΕΚ 264Δ) ἀπόφασιν διὰ τῶν ὁποίων ἀνεστάλησαν αἱ οἰκοδομικαὶ ἐργασίαι εἰς τὴν έκτος τοῦ ἐγκριμένου ρυμοτομικοῦ σχεδίου περιοχὴν τῆς Κοινότητος Ἀναβύσσου.

4. Τὴν ὑπ' ἀριθμ. 270/1978 γνωμοδότησιν τοῦ Συμβουλίου Δημοσίων Ἔργων (Τμήμα Μελετῶν).

5. Τὴν ὑπ' ἀριθμ. 620/1978 γνωμοδότησιν τοῦ Συμβουλίου τῆς Ἐπικρατείας, προτάσει τοῦ ἐπὶ τῶν Δημοσίων Ἔργων Ἰφυπουργοῦ, ἀπερσίσασμεν :

Ἄρθρον μόνον.

Παρατείνεται μέχρι 30 Ἀπριλίου 1979 ἡ ἀναστολὴ οἰκοδομικῶν εργασιῶν καὶ ἡ χορήγησις οἰκοδομικῶν ἀδειῶν εἰς τὴν έκτος τοῦ ἐγκριμένου ρυμοτομικοῦ σχεδίου περιοχὴν τῆς Κοινότητος Ἀναβύσσου (Ἀττικῆς) τὴν μνημονευομένην εἰς τὴν παράγραφον 2 τοῦ ἀπὸ 5.4.1977 Π.Δ/τος (ΦΕΚ 136/Δ), ὡς αὕτη ἐμφαίνεται περιλειομένη διὰ κυανῆς ἐστιγμένης γραμμῆς εἰς τό, ὑπὸ τοῦ Γενικοῦ Διευθυντοῦ Οἰκισμοῦ τεθεωρημένον διὰ τῆς ὑπ' ἀριθμ. Γ. 22970/1978 πράξεως αὐτοῦ σχετικὴν πρωτότυπον διάγραμμα ὑπὸ κλίμακα 1 : 5000, τοῦ ὁποίου συνοπτικὸν ἀντίτυπον δημοσιεύεται μετὰ τοῦ παρόντος.

Εἰς τὸν αὐτὸν ἐπὶ τῶν Δημοσίων Ἔργων Ἰφυπουργὸν, ἀνατίθεμεν τὴν δημοσίευσιν καὶ ἐκτέλεσιν τοῦ παρόντος Διατάγματος.

Ἐν Ἀθῆναις τῇ 17 Ἀυγούστου 1978

**Ο ΠΡΟΕΔΡΟΣ ΤΗΣ ΔΗΜΟΚΡΑΤΙΑΣ  
ΚΩΝΣΤΑΝΤΙΝΟΣ Δ. ΤΣΑΤΣΟΣ**

**Ο ΥΦΥΠΟΥΡΓΟΣ ΔΗΜΟΣΙΩΝ ΕΡΓΩΝ  
ΣΤΕΦΑΝΟΣ ΜΑΝΟΣ**

Α Ν Α Β / 5 5 0 2

ΠΑΡΑΛΙΑΚΗ ΟΔΟΣ  
ΑΠΟ ΒΟΥΛΙΑΓΜΕΝΗΣ ΜΕΧΡΙ ΣΟΥΝΙΟΥ  
Κιλμιας 15000





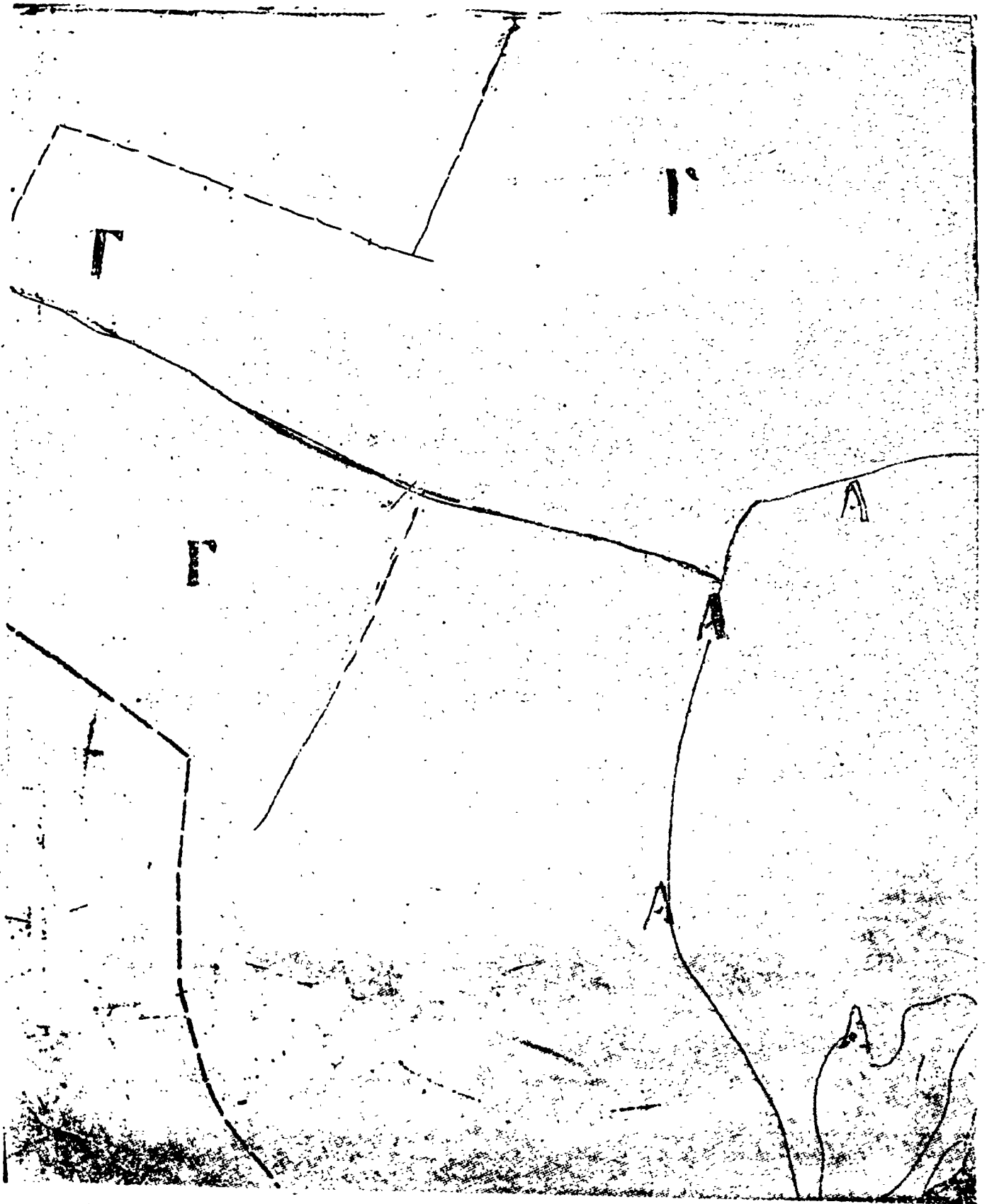

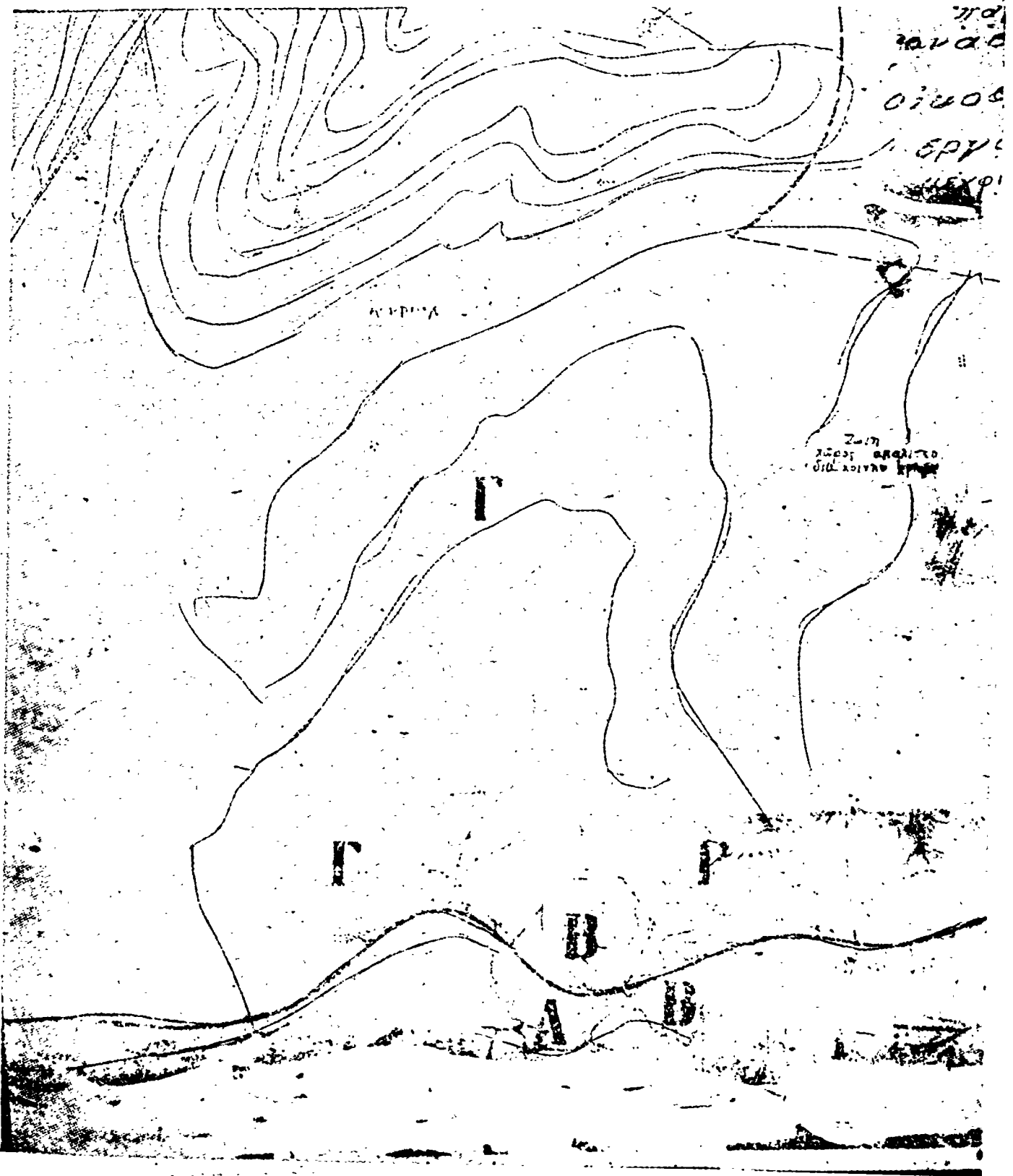

από  
το  
Μιλών  
βίω  
30-4-1979

ΥΠΟΥΡΓΕΙΟ ΓΕΩΡΓΙΑΣ  
 ΔΗΜΟΣ. ΟΙ ΕΡΓΩΝ  
 ΓΕΝΙΚΗ ΔΙΕΥΘΥΝΣΗ ΟΙΚΙΣΜΟΥ  
 ΑΠΟ ΠΡΑΞΕΩΣ Γ. 22970/1978  
 ΣΥΝΟΨΕΙΣ ΤΩ Π. ΜΑΤΑΓΜΑ ΓΡΜ  
 ΑΘΗΝΑ 9 Απριλίου 1979  
 ΓΕ. ΜΟΥΣ ΟΥΝΟΥΠΙΤΣ

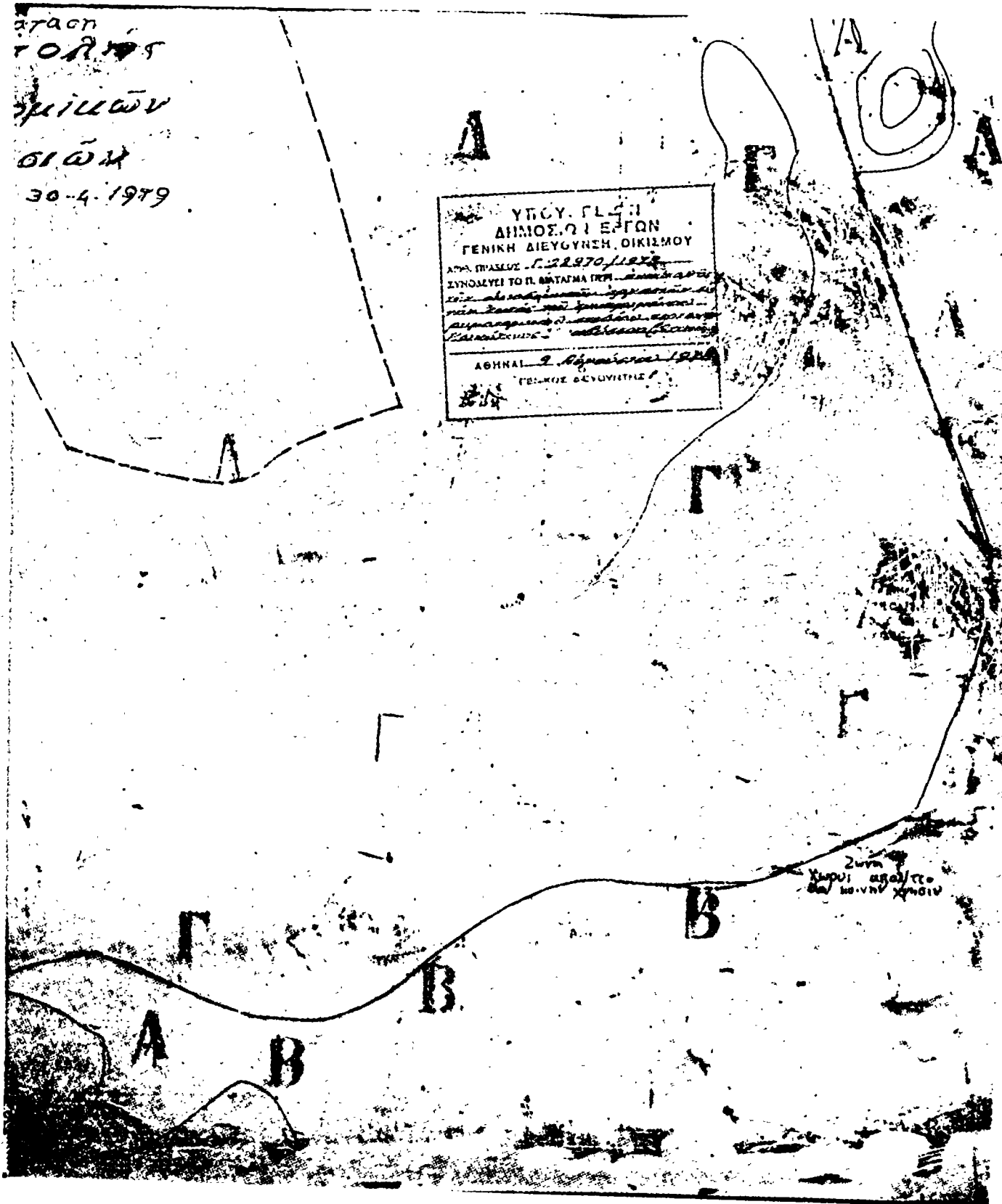

Σύμφωνα με  
το άρθρο 10  
του Ν. 1566/77

(5)

Περί τροποποιήσεως και καθορισμού τών όρων δομήσεως ενίων οικοπέδων του ρυμοτομικού σχεδίου Λαγκαδά.

**Ο ΠΡΟΕΔΡΟΣ  
ΤΗΣ ΕΛΛΗΝΙΚΗΣ ΔΗΜΟΚΡΑΤΙΑΣ**

Έχοντας υπ' όψει τας διατάξεις του από 17 'Ιουλίου 1923 Ν.Δ/τος «περί σχεδίων πόλεων κ.λ.π.», ως μεταγενεστέρως έτροποποιήθησαν και συνεπληρώθησαν και ειδικώτερον του άρθρου 9 αυτού, του Ν.Δ. 8/1973 «περί Γ.Ο.Κ. «ώς έτροποποιήθη διά του Ν.Δ. 205/1974 (ΦΕΚ 363/Α) και ειδικώτερον τών άρθρων 33 (παρ. 1 και 3) και 35 αυτού και ιδόντες την υπ' αριθμ. ΕΔ2/α/04/59/Φ.Θ.2.1.1/1978 απόφασιν «περί μεταβιβάσεως αρμοδιοτήτων του 'Υπουργού Δημοσίων Έργων εις τον 'Υφυπουργόν του αυτού 'Υπουργείου» (ΦΕΚ 282/Β) την υπ' αριθμ. 25/1978 γνωμοδότησιν του Συμβουλίου Δημοσίων Έργων (Τμήμα Μελετών) ως και την υπ' αριθμ. 432/1978 γνωμοδότησιν του Συμβουλίου τής 'Επικρατείας προτάσει του επί τών Δημοσίων Έργων 'Υφυπουργού άπεφασίσασμεν :

Άρθρον μόνον.

1. Τροποποιείται το οικοδομικόν σύστημα από άσυνεχές (δικακεκομένον) εις πανταγόθεν ελεύθερον, τών οικοπέδων του ρυμοτομικού σχεδίου Λαγκαδά τών κειμένων εντός τών υπ' αριθμ 43, 46, 47, 50, 51, 52, 53, 72, 74, 96, 97, 109, 110, 116, 117, 119, 120, 121, 122, 123, 124, οικοδομικών τετραγώνων και τών χώρων Σχολείου και Γυμνασίου και δή μόνον εκείνων κατά το πρόσωπον τών οποίων προβλέπεται υπό του έγκεικριμένου ρυμοτομικού σχεδίου προκήπιον, ως ταύτα εμφαίνονται εις το υπό του Γενικού

Διευθυντού Οίκισμού θεωρημένον διά τής υπ' αριθμ. Γ 19184/1978 πράξεως αυτού σχετικόν πρωτότυπον διάγραμμα υπό κλίμακα 1 : 2000 του οποίου συνοπτικόν αντίτυπον δημοσιεύεται μετά του παρόντος.

2. Τα έλάχιστα όρια έμβαδού και διαστάσεων τών εν τή προηγουμένη παραγράφω του παρόντος οικοπέδου καθορίζονται ως ακόλουθως :

'Ελάχιστον πρόσωπον : δέκα πέντε (15) μέτρα.

'Ελάχιστον βάθος : είκοσι πέντε (25) μέτρα.

'Ελάχιστον έμβαδόν : τετρακόσια (400) μέτρα.

3. Κατά παρέκκλισιν από τής προηγουμένης παραγράφου 2 θεωρούνται άρτια και οικοδομήσιμα τά οικοπέδα άτινα κατά την 9.6.1973 ήμέραν δημοσιεύσεως του Ν.Δ. 8/1973 «περί Γ.Ο.Κ.» δέν είχαν μόν τα κατά τά άνω καθοριζόμενα έλάχιστα όρια έμβαδού και διαστάσεων πλην όμως ταύτα είχαν.

'Ελάχιστον πρόσωπον : έννέα (9) μέτρα.

'Ελάχιστον βάθος : δώδεκα (12) μέτρα.

'Ελάχιστον έμβαδόν : έκκατον είκοσι (120) τετρ. μέτρα.

4. Ο συντελεστής δομήσεως τών εν τή παραγράφω 1 του παρόντος μνημονευομένων οικοπέδων καθορίζεται εις ένα και είκοσι έκκατοστά (1,20).

Εις τον αυτόν επί τών Δημοσίων Έργων 'Υφυπουργόν, αντίθεμεν την δημοσίευσιν και έκτέλεσιν του παρόντος Διατάγματος.

Έν 'Αθήναις τή 7 'Ιουλίου 1978

**Ο ΠΡΟΕΔΡΟΣ ΤΗΣ ΔΗΜΟΚΡΑΤΙΑΣ  
ΚΩΝΣΤΑΝΤΙΝΟΣ Δ. ΤΣΑΤΣΟΣ**

**Ο ΥΦΥΠΟΥΡΓΟΣ ΔΗΜΟΣΙΩΝ ΕΡΓΩΝ  
ΣΤΕΦΑΝΟΣ ΜΑΝΟΣ**

# ΔΙΑΓΡΑΜΜΑ ΕΥΗΘΕΥΣΕΩΣ ΠΟΛΕΩΣ ΠΑΓΚΑΔΑ

ΚΩΔΙΚΟΣ 112000

15x 22x 400

180

12x 12x 12

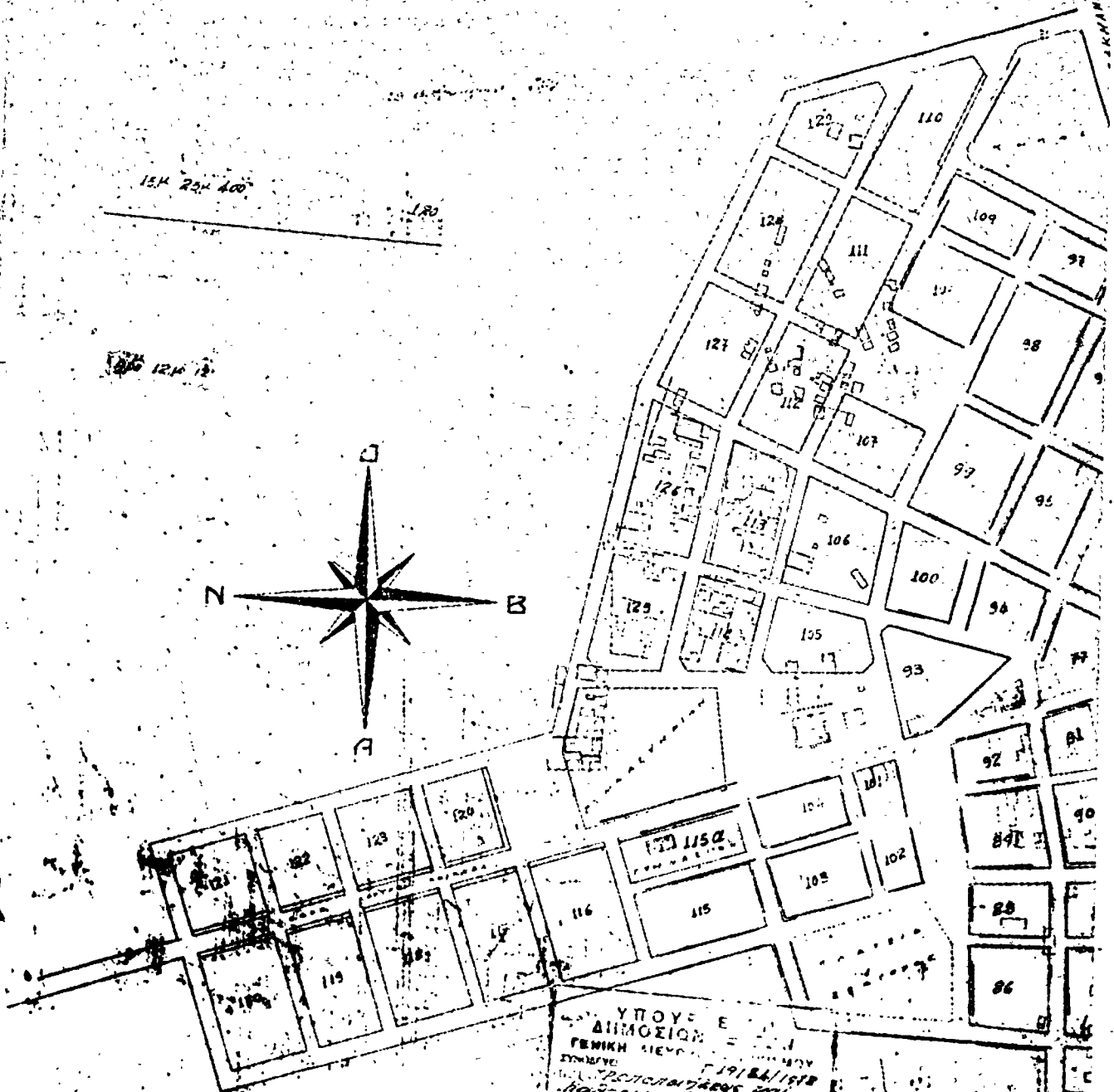
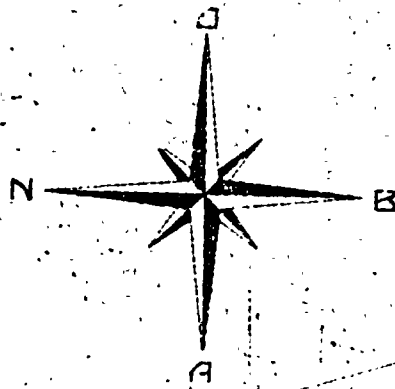

ΥΠΟΥΡΓΕΙΟ ΕΡΓΩΝ  
ΔΗΜΟΣΙΩΝ ΕΡΓΩΝ  
ΓΕΝΙΚΗ ΔΙΕΥΘΥΝΣΗ  
ΕΠΙΧΕΙΡΗΣΙΑΚΗΣ ΔΙΕΥΘΥΝΣΗΣ  
ΤΕΧΝΙΚΩΝ ΥΠΗΡΕΣΙΩΝ  
ΔΙΕΥΘΥΝΣΗ ΕΡΓΩΝ ΟΜΟΚΑΤΑΣΤΑΣΕΩΣ  
ΕΡΓΩΝ ΕΥΗΘΕΥΣΕΩΣ ΠΟΛΕΩΣ  
ΠΑΓΚΑΔΑ

ΑΡΧΙΤΕΚΤΟΝΙΚΟ ΔΙΑΓΡΑΜΜΑ

ΑΡΧΙΤΕΚΤΟΝΟΣ: Κ. ΠΑΠΑΔΟΠΟΥΛΟΣ

ΕΤΟΣ: 1978

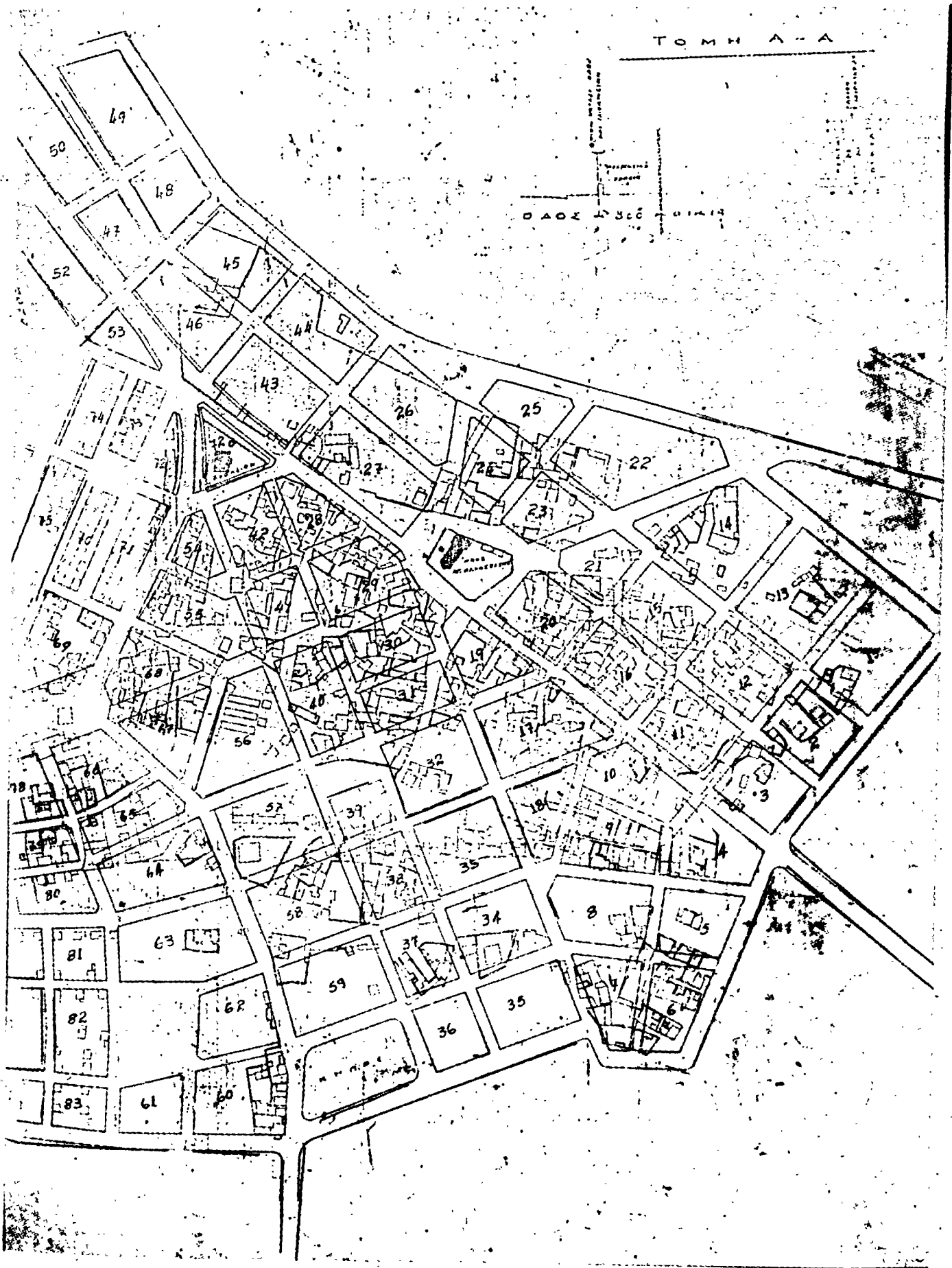

(6)

Περί τροποποιήσεως του ρυμοτομικού σχεδίου Πειραιώς (Αττικής).

**Ο ΠΡΟΕΔΡΟΣ  
ΤΗΣ ΕΛΛΗΝΙΚΗΣ ΔΗΜΟΚΡΑΤΙΑΣ**

Έχοντας υπόψη τις διατάξεις του από 17 Ιουλίου 1923 Ν.Δ/τος «περί σχεδίων πόλεων κ.λ.π.», ως μεταγενεστέρως έτροποποιήθησαν και συνεπληρώθησαν και ειδικώτερον των άρθρων 3 και 70 αυτού και ιδόντες την υπό αριθμ. ΕΔ2/α/04/59/Φ.Θ.2.1.1/29.3.78 απόφασιν «περί μεταβιβάσεως αρμοδιοτήτων του Υπουργού Δημοσίων Έργων εις τον Υφυπουργόν του αυτού Υπουργείου» (ΦΕΚ 282/Β'), την υπό αριθμ. 213/1977 πράξιν του Δημοτικού Συμβουλίου Πειραιώς, την υπό αρ. 496/1978 γνωμοδότησιν του Συμβουλίου Δημοσίων Έργων (Τμήμα Μελετών), προτάσει του επί των Δημοσίων Έργων Υφυπουργού, απεφασίσταμεν:

Άρθρον μόνον.

Έγκρίνεται ή τροποποίησις του ρυμοτομικού σχεδίου Πειραιώς (Αττικής) εις την περιοχήν «Νέα Καλλιπόλις» και δ ή κατά την συμβολήν των οδών Καλλιρρόης και Ήβης, ως έμφαίνεται εις το υπό του Γενικού Διευθυντού Οικισμού τεθεωρημένον διά της υπό αριθμ. Γ21097/1978 πράξεως αυτού σχετικόν πρωτότυπον διάγραμμα υπό κλίμακα 1:500, του όποιου συνοπτικόν αντίτυπον δημοσιεύεται μετά του παρόντος.

Εις τον αυτόν επί των Δημοσίων Έργων Υφυπουργόν ανατίθεμεν την δημοσίευσιν και εκτέλεσιν του παρόντος Διατάγματος.

Έν Αθήναις τ η 24 Ιουλίου 1978

**Ο ΠΡΟΕΔΡΟΣ ΤΗΣ ΔΗΜΟΚΡΑΤΙΑΣ  
ΚΩΝΣΤΑΝΤΙΝΟΣ Δ. ΤΣΑΤΣΟΣ**

**Ο ΥΦΥΠΟΥΡΓΟΣ ΔΗΜΟΣΙΩΝ ΕΡΓΩΝ  
ΣΤΕΦΑΝΟΣ ΜΑΝΟΣ**

ΠΕΡΙΦΕΡΕΙΑΣ ΑΤΤΙΚΗΣ  
ΝΕΑ ΡΑΜΠΟΛΙΣ  
1:500

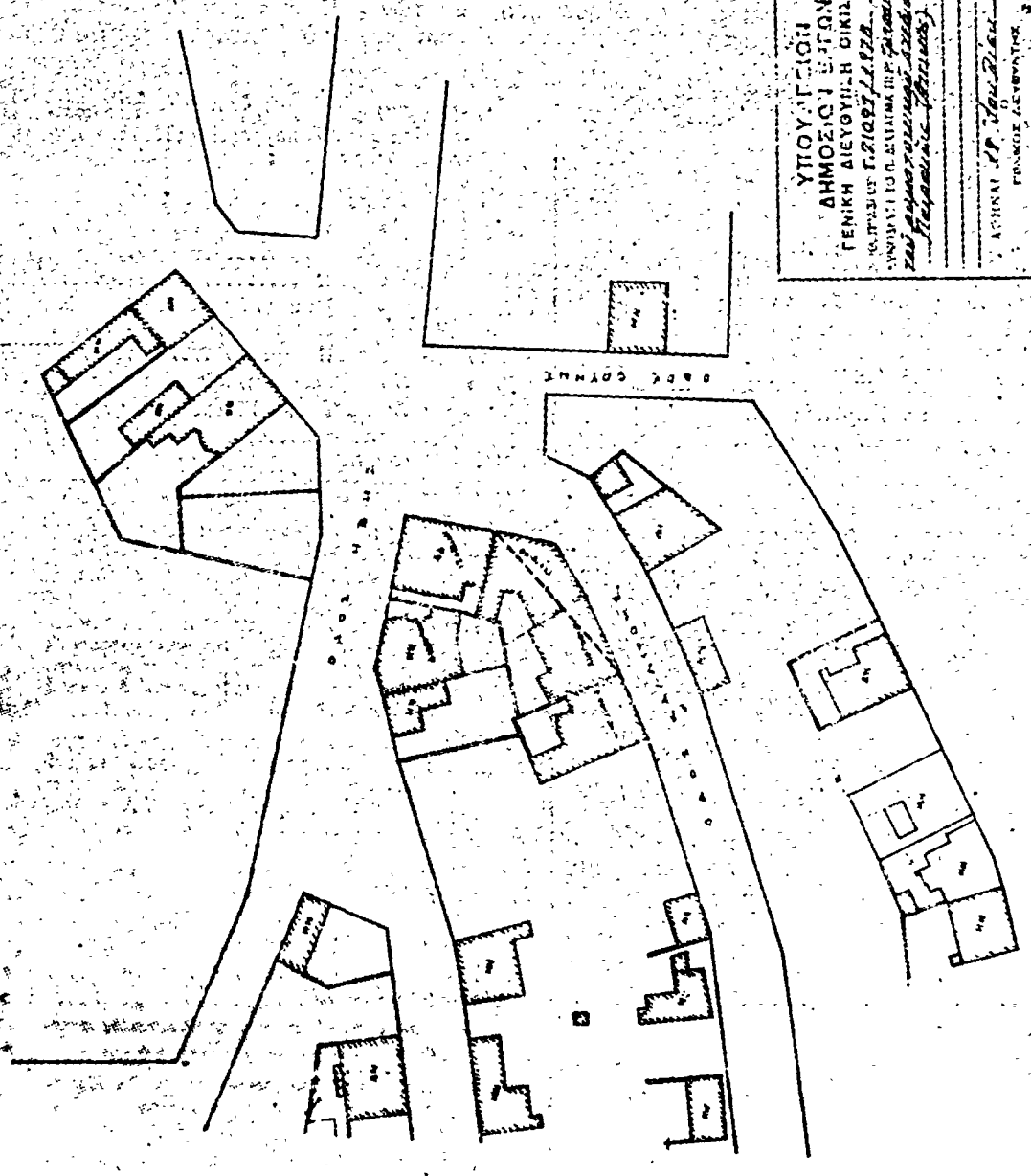

ΥΠΟΥΡΓΕΙΟΝ  
ΔΗΜΟΣΙΩΝ ΕΡΓΩΝ  
ΓΕΝΙΚΗ ΔΙΕΥΘΥΝΣΗ ΔΙΚΙΑΣΙΩΝ  
ΣΥΜΒΟΥΤΙΟ Π. ΔΙΑΧΕΙΡΑΣΗΣ  
ΚΑΙ ΚΑΤΑΣΤΡΟΦΩΝ  
ΑΡΧΙΤΕΚΤΟΝΙΚΟ ΓΡΑΦΕΙΟ  
ΓΕΝΙΚΟΣ ΔΙΕΥΘΥΝΤΗΣ



# Η ΓΕΝΙΚΗ ΔΙΕΥΘΥΝΣΗ ΤΟΥ ΕΘΝΙΚΟΥ ΤΥΠΟΓΡΑΦΕΙΟΥ

## ΓΝΩΣΤΟΠΟΙΕΙ ΟΤΙ :

Ἡ ἐτήσια συνδρομὴ τῆς Ἐφημερίδας τῆς Κυβερνήσεως, ἡ τιμὴ τῶν φύλλων τῆς ποὺ πωλοῦνται τμηματικὰ καὶ τὰ τέλη δημοσιεύσεων στὴν Ἐφημερίδα τῆς Κυβερνήσεως, καθορίσθηκαν ἀπὸ 1 Ἰανουαρίου 1974 ὡς ἀκόλουθος :

### Α' ΕΤΗΣΙΕΣ ΣΥΝΔΡΟΜΕΣ

1. Γιά τὸ Τεύχος Α' .....	Δραχ.	600
2. » » » Β' .....	»	700
3. » » » Γ' .....	»	500
4. » » » Δ' .....	»	1.000
5. » » » Νομικῶν Προσώπων Δ.Δ. κτλ .....	»	500
6. » » » Παράρτημα .....	»	300
7. » » » Ἀνωνύμων Ἐταιρειῶν κτλ. ....	»	3.000
8. » » Δελτίο Ἐμπορικῆς καὶ Βιομηχανικῆς Ἰδιοκτησίας .....	»	200
9. Γιά ὅλα τὰ τεύχη καὶ τὸ Δ.Ε.Β.Ι. ....	»	6.000

Οἱ Δήμοι καὶ οἱ Κοινοτήτες τοῦ Κράτους καταβάλλουν τὸ 1/2 τῶν ἀνωτέρω συνδρομῶν.

Ἐπὶ τοῦ Ταμείου Ἀλληλοβοηθείας Προσωπικοῦ τοῦ Ἐθνικοῦ Τυπογραφείου (ΤΑΠΕΤ) ἀναλογοῦν τὰ ἑξῆς ποσά :

1. Γιά τὸ Τεύχος Α' .....	Δραχ.	30
2. » » » Β' .....	»	35
3. » » » Γ' .....	»	25
4. » » » Δ' .....	»	50
5. » » » Νομικῶν Προσώπων Δημοσίου Δικαίου κτλ .....	»	25
6. » » » Παράρτημα .....	»	15
7. » » » Ἀνωνύμων Ἐταιρειῶν κτλ. ..	»	150
8. » » Δελτίο Ἐμπ. καὶ Βιομ. Ἰδιοκτησίας ..	»	10
9. Γιά ὅλα τὰ τεύχη .....	»	300

### Β' ΤΙΜΗ ΦΥΛΛΩΝ

Ἡ τιμὴ πωλήσεως κάθε φύλλου, μέχρις 8 σελ., εἶναι 3 δραχ., ἀπὸ 9 ὡς 40 σελ. 8 δραχ., ἀπὸ 41 ὡς 80 σελ. 15 δραχ., ἀπὸ 81 σελ. καὶ ἀνω ἡ τιμὴ πωλήσεως κάθε φύλλου προσαυξάνεται κατὰ 15 δραχ. ἀνὰ 80 σελίδες.

### Γ' ΤΕΛΗ ΔΗΜΟΣΙΕΥΣΕΩΝ

1. Στὸ Τεύχος Ἀνωνύμων Ἐταιρειῶν καὶ Ἐταιρειῶν Περιορισμένης Εὐθύνης :

Α'. Δημοσιεύματα Ἀνωνύμων Ἐταιρειῶν :

1. Τῶν δικαστικῶν πράξεων .....	Δραχ.	400
2. Τῶν καταστατικῶν Ἀνωνύμων Ἐταιρειῶν ...	»	10.000
3. Τῶν τροποποιήσεων τῶν καταστατικῶν τῶν Ἀνωνύμων Ἐταιρειῶν .....	»	2.000
4. Τῶν ἀνακοινώσεων καὶ προσλήσεων σὲ γενικὴ συνέλευσις, τῶν κατὰ τὸ ἀρθρο 32 τοῦ Ν. 3221/24 γνωστοποιήσεων, τῶν ἀνακοινώσεων, ποὺ προβλεπόμεναι ἀπὸ τὸ ἀρθρο 59 παρ. 3 τοῦ Ν.Δ. 400/70 ἐπὶ Ἀλλοδαπῶν Ἀσφαλιστικῶν Ἐταιρειῶν καὶ τῶν ἀποφάσεων τοῦ Διοικητικοῦ Συμβουλίου τοῦ ΕΛΤΑ, ποὺ ἀναφέρονται σὲ προσωρινὰ διατάξεις .....	»	1.000
5. Τῶν ἀνακοινώσεων τῶν ὑπὸ διάλυση Ἀνωνύμων Ἐταιρειῶν, κατὰ τὸ Β.Δ. 20/5/1939 ...	»	200
6. Τῶν ἰσολογισμῶν τῶν Ἀνωνύμων Ἐταιρειῶν .....	»	4.000
7. Τῶν συνοπτικῶν μηνιαίων καταστάσεων τῶν Τραπεζικῶν Ἐταιρειῶν .....	»	1.000
8. Τῶν ἀποφάσεων ἐπὶ ἔγκριστος τιμολογίων τῶν Ἀσφαλιστικῶν Ἐταιρειῶν .....	»	600
9. Τῶν ὑπουργικῶν ἀποφάσεων ἐπὶ παροχῆς ἀδείας ἐπιπέσεως τῶν ἐργασιῶν Ἀσφαλιστικῶν Ἐταιρειῶν, τῶν ἐθέσεων περιουσιακῶν στοιχείων Ἀνωνύμων Ἐταιρειῶν γενικά, καὶ τῶν ἀποφάσεων τοῦ Δ.Σ. τοῦ ΕΛΤΑ, μὲ τὴν ὅποιας ἐγκρίνονται καὶ δημοσιεύονται οἱ κανονισμοὶ αὐτοῦ .....	»	4.000
10. Τῶν ἀποφάσεων ἐπὶ παροχῆς τηλεφωσιότητος πρὸς ἀντιπροσώπων ἐν Ἑλλάδι ἀλλοδαπῶν Ἐταιρειῶν καὶ τῶν ἀποφάσεων ἐπὶ μεταβιβάσεως τοῦ χαρτοφυλακίου Ἀσφαλιστικῶν Ἐταιρειῶν κατὰ τὸ ἀρθρο 59 παρ. 1 τοῦ Ν.Δ. 400/70 .....	»	2.000
11. Τῶν ἀποφάσεων ἐπὶ συγχωνεύσεως Ἀνωνύμων Ἐταιρειῶν .....	»	10.000

12. Τῶν ἀποφάσεων τῆς Ἐπιτροπῆς τοῦ Χρηματιστηρίου ἐπὶ εἰσαγωγῆς χρεωγράφων εἰς τὸ Χρηματιστήριον πρὸς διαπραγμάτευσιν, συμφώνως πρὸς τὰς διατάξεις τοῦ ἀρθρου 2 παρ. 3 Α.Ν. 148/67» .....
 Δραχ. | 1.000 |

13. Τῶν ἀποφάσεων τῆς Ἐπιτροπῆς κεφαλαιαγορᾶς ἐπὶ διαγραφῆς χρεωγράφων ἐκ τοῦ Χρηματιστηρίου, συμφώνως πρὸς τὰς διατάξεις τοῦ ἀρθρου 2 παρ. 4 Α.Ν. 148/1967» .....
 » | 1.000 |

Β'. Δημοσιεύματα Ἐταιρειῶν Περιορισμένης Εὐθύνης :

1. Τῶν καταστατικῶν .....	»	1.000
2. Τῶν τροποποιήσεων τῶν καταστατικῶν ....	»	400
3. Τῶν ἀνακοινώσεων καὶ προσλήσεων .....	»	200
4. Τῶν ἰσολογισμῶν .....	»	1.000
5. Τῶν ἐθέσεων ἐπιπέσεως περιουσιακῶν στοιχείων .....	»	1.000

Γ'. Δημοσιεύματα Ἀλληλοσφαιλιστικῶν Συνεταιρισμῶν - Ἀλληλοσφαιλιστικῶν Ταμείων καὶ Φιλανθρωπικῶν Σωματείων :

1. Τῶν ὑπουργικῶν ἀποφάσεων ἐπὶ χορηγήσεως ἀδείας λειτουργίας Ἀλληλοσφαιλιστικῶν Συνεταιρισμῶν - Ἀλληλοσφαιλιστικῶν Ταμείων .....	»	1.000
2. Τῶν ἰσολογισμῶν τῶν ἀνωτέρω Συνεταιρισμῶν, Ταμείων καὶ Σωματείων .....	»	1.000

II. Στὸ Τέταρτο τεύχος, τῶν δικαστικῶν πράξεων, προσλήσεων καὶ λοιπῶν δημοσιεύσεων. » 400

Τὸ ποσοστὸ ἐπὶ τῶν τελῶν δημοσιεύσεων στὸ Τεύχος Ἀνωνύμων Ἐταιρειῶν καὶ Ἐταιρειῶν Περιορισμένης Εὐθύνης, ποὺ πρέπει νὰ καταβάλλεται ἐπὶ τοῦ Ταμείου Ἀλληλοβοηθείας Προσωπικοῦ Ἐθνικοῦ Τυπογραφείου (ΤΑΠΕΤ), ὁρίσθηκα γενικὰ σὲ 5ο/ο.

### Δ' ΚΑΤΑΒΟΛΗ ΣΥΝΔΡΟΜΩΝ - ΤΕΛΩΝ ΔΗΜΟΣΙΕΥΣΕΩΝ ΚΑΙ ΠΟΣΟΣΤΩΝ Τ.Α.Π.Ε.Τ.

1. Οἱ συνδρομὲς τοῦ ἑσωτερικοῦ καὶ τὰ τέλη δημοσιεύσεων προκαταβάλλονται στὰ Δημόσια Ταμεία ἑσωτερικῆς ἀποδοτικῆς εἰσρέξεως, τὸ ὅποιο φροντίζει ὁ ἠδικοφερόμενος νὰ τὸ στείλει στὴν Ὑπηρεσία τοῦ Ἐθνικοῦ Τυπογραφείου.

2. Οἱ συνδρομὲς τοῦ ἑσωτερικοῦ εἶναι δυνατόν νὰ στέλνονται καὶ σὲ ἀνάλογο συνάλλαγμα μὲ ἐπιταγὴ ἐπ' ὄνοματι τοῦ Διευθυντῆ τῶν Διοικητικῶν καὶ Οἰκονομικῶν Ὑποθέσεων τοῦ Ἐθνικοῦ Τυπογραφείου.

3. Τὸ ἑπὶ τοῦ ΤΑΠΕΤ ποσοστὸ ἐπὶ τῶν ἀνωτέρω συνδρομῶν καὶ τελῶν δημοσιεύσεων καταβάλλεται ὡς ἑξῆς :

α) στὴν Ἀθήνα : στὸ Ταμεῖο τοῦ ΤΑΠΕΤ (Κατάστημα Ἐθνικοῦ Τυπογραφείου),  
β) ἐπὶ τὴν ὑπόλοιπες πόλεις τοῦ Κράτους : στὰ Δημόσια Ταμεία καὶ ἀποδίδεται στὸ ΤΑΠΕΤ σύμφωνα μὲ τὴν 192378/3639/1967 (Β.Ν.Ε.Ο 185) καὶ 178048/5321/31.7.65 (Β.Ν.Ε.Ο 139) ἐγκύκλιος διαταγῆς τοῦ Π.Α.Κ.,

γ) ἐπὶ τὴν περιπέσεως συνδρομῶν ἑσωτερικῆς : ὅταν ἡ ἀποστολὴ τους γίνεται μὲ ἐπιταγῆς, μὲ ἐπὶ τὴν στέλνεται καὶ τὸ ὅμοιο τοῦ ΤΑΠΕΤ ποσοστέ.

Ὁ Γενικὸς Διευθυντὴς  
ΒΑΣΙΛΕΙΟΣ ΣΤ. ΝΙΚΑΣ



04001931303020004



1645

# ΕΦΗΜΕΡΙΣ ΤΗΣ ΚΥΒΕΡΝΗΣΕΩΣ

## ΤΗΣ ΕΛΛΗΝΙΚΗΣ ΔΗΜΟΚΡΑΤΙΑΣ

ΤΕΥΧΟΣ ΤΕΤΑΡΤΟ

Αρ. Φύλλου 193

13 Μαρτίου 2002

### ΔΙΑΤΑΓΜΑΤΑ

Τροποποίηση του εγκεκριμένου ρυμοτομικού σχεδίου του δήμου Παπάγου (Ν. Αττικής) και καθορισμός όρων και περιορισμών δόμησης.

#### Ο ΠΡΟΕΔΡΟΣ ΤΗΣ ΕΛΛΗΝΙΚΗΣ ΔΗΜΟΚΡΑΤΙΑΣ

Έχοντας υπόψη:

1. Τις διατάξεις των άρθρων 152 (παρ. 1, 2 και 6), 154 και 160 (παρ. 1, 2) του από 14.7.99 π.δ/τος «Κώδικας Βασικής Πολεοδομικής Νομοθεσίας» (Δ' 580).

2. Τις διατάξεις του άρθρου 99 (παρ. 3) του Ν. 1892/1990 «Για τον εκσυγχρονισμό και την ανάπτυξη και άλλες διατάξεις» (Α' 101), όπως αντικαταστάθηκε με την παρ.2 του άρθρου 7 του Ν. 2052/1992 «Μέτρα για την αντιμετώπιση του νέφους και πολεοδομικές ρυθμίσεις» (Α' 94).

3. Τις διατάξεις της παρ. Α περ. 4.2.β του άρθρου 29 του Ν. 2831/2000 «Τροποποίηση των διατάξεων του Ν. 1577/1985 Γενικός Οικοδομικός Κανονισμός και άλλες πολεοδομικές διατάξεις» (Α' 140).

4. Τις διατάξεις του άρθρου 29Α του Ν. 1558/1985 «Κυβέρνηση και Κυβερνητικά Όργανα» (Α' 137) που προστέθηκε με το άρθρο 27 του Ν. 2081/1992 (Α' 154) και τροποποιήθηκε με την παραγ. 2α του άρθρου 1 του Ν. 2469/1997 (Α' 38).

5. Την Υ6/31.10.2001 απόφαση Πρωθυπουργού και της Υπουργού Περιβάλλοντος, Χωροταξίας και Δημοσίων Έργων «Ανάθεση αρμοδιοτήτων Υπουργού Περιβάλλοντος, Χωροταξίας και Δημοσίων Έργων στους Υφυπουργούς Περιβάλλοντος, Χωροταξίας και Δημοσίων Έργων» (Β' 1484/31.10.01).

6. Τις 5/2000 και 35/2000 γνωμοδοτήσεις του δημοτικού συμβουλίου Παπάγου.

7. Την 170/2001 γνωμοδότηση του Κεντρικού Συμβουλίου Χωροταξίας Οικισμού και Περιβάλλοντος.

8. Το γεγονός ότι από τις κανονιστικές διατάξεις αυτού του διατάγματος δεν προκαλείται δαπάνη σε βάρος του κρατικού προϋπολογισμού και του οικείου Ο.Τ.Α.

9. Την 646/2001 γνωμοδότηση του Συμβουλίου της Επικρατείας με πρόταση της Υφυπουργού Περιβάλλοντος, Χωροταξίας και Δημοσίων Έργων, αποφασίζουμε:

Άρθρο 1

Εγκρίνεται η τροποποίηση του εγκεκριμένου ρυμοτομικού σχεδίου του δήμου Παπάγου (Ν. Αττικής) και ειδικότερα στο οικοδομικό τετράγωνο 188 ζ με τον καθορισμό του με στοιχεία ΑΒΓΔΑ τμήματος αυτού σε χώρο πολιτιστικού κέντρου και υπηρεσιών του Δήμου, όπως φαίνεται στο σχετικό πρωτότυπο διάγραμμα σε κλίμακα 1:500, που θεωρήθηκε από τον Προϊστάμενο της Δ/σης Τοπογραφικών Εφαρμογών με την 626/2002 πράξη του και που αντίτυπό του σε φωτοσμίικρυνση δημοσιεύεται με το παρόν διάταγμα.

Άρθρο 2

Οι όροι και περιορισμοί δόμησης του παραπάνω χώρου καθορίζονται ως εξής:

- Μέγιστο ποσοστό κάλυψης: σαράντα τοις εκατό (40%) της επιφανείας του χώρου.

- Συντελεστής δόμησης: ένα (1)

- Μέγιστο επιτρεπόμενο ύψος του κτιρίου: δέκα τέσσερα (14) μ.

Άρθρο 3

Η ισχύς του παρόντος διατάγματος αρχίζει από τη δημοσίευσή του στην Εφημερίδα της Κυβερνήσεως.

Στην Υφυπουργό Περιβάλλοντος, Χωροταξίας και Δημοσίων Έργων αναθέτουμε τη δημοσίευση και εκτέλεση του παρόντος διατάγματος.

Αθήνα, 22 Φεβρουαρίου 2002

Ο ΠΡΟΕΔΡΟΣ ΤΗΣ ΔΗΜΟΚΡΑΤΙΑΣ  
**ΚΩΝΣΤΑΝΤΙΝΟΣ ΣΤΕΦΑΝΟΠΟΥΛΟΣ**

Η ΥΦΥΠΟΥΡΓΟΣ  
ΠΕΡΙΒΑΛΛΟΝΤΟΣ ΧΩΡΟΤΑΞΙΑΣ ΚΑΙ ΔΗΜΟΣΙΩΝ ΕΡΓΩΝ  
**ΡΟΔΟΥΛΑ ΖΗΣΗ**

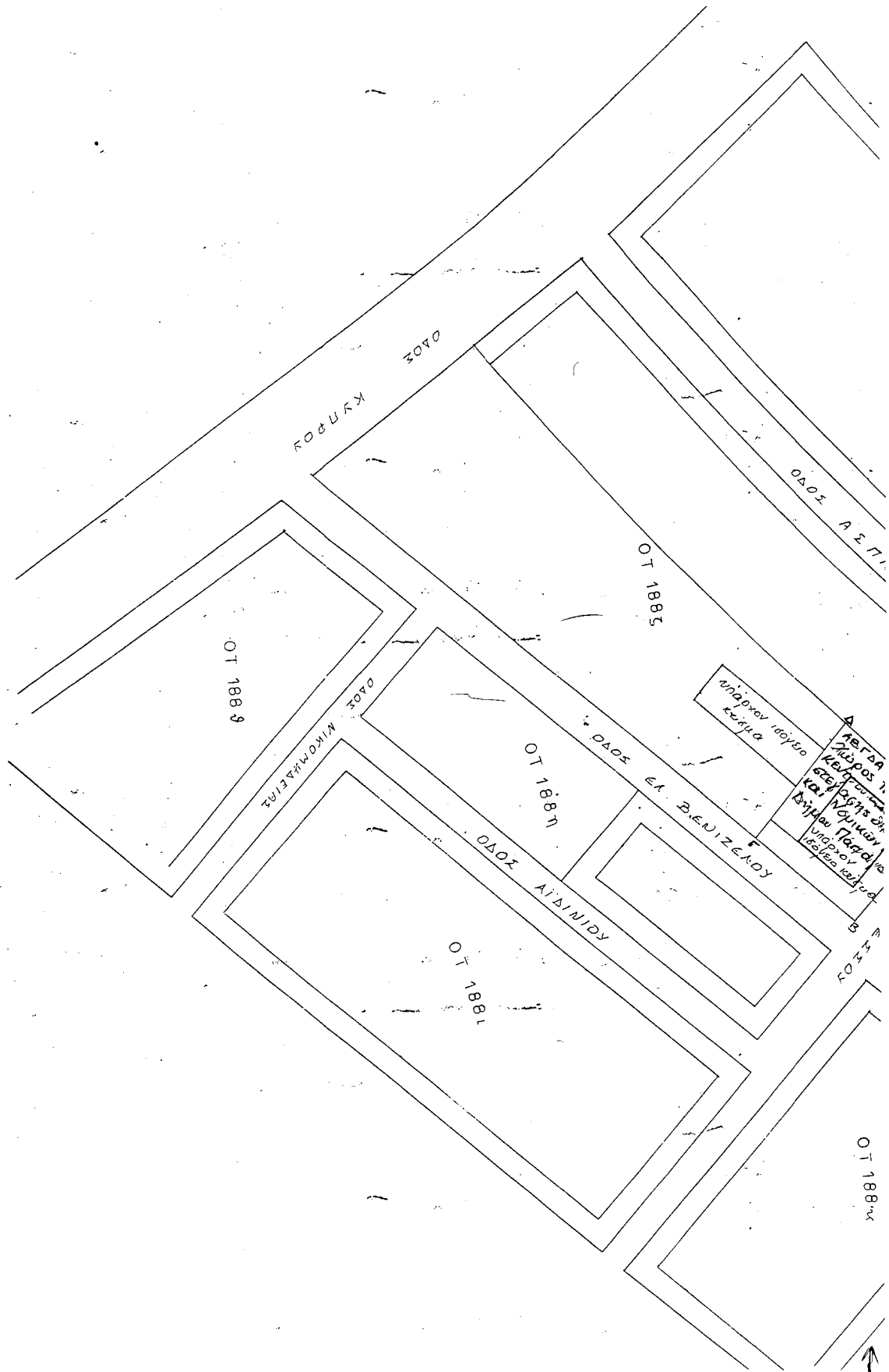

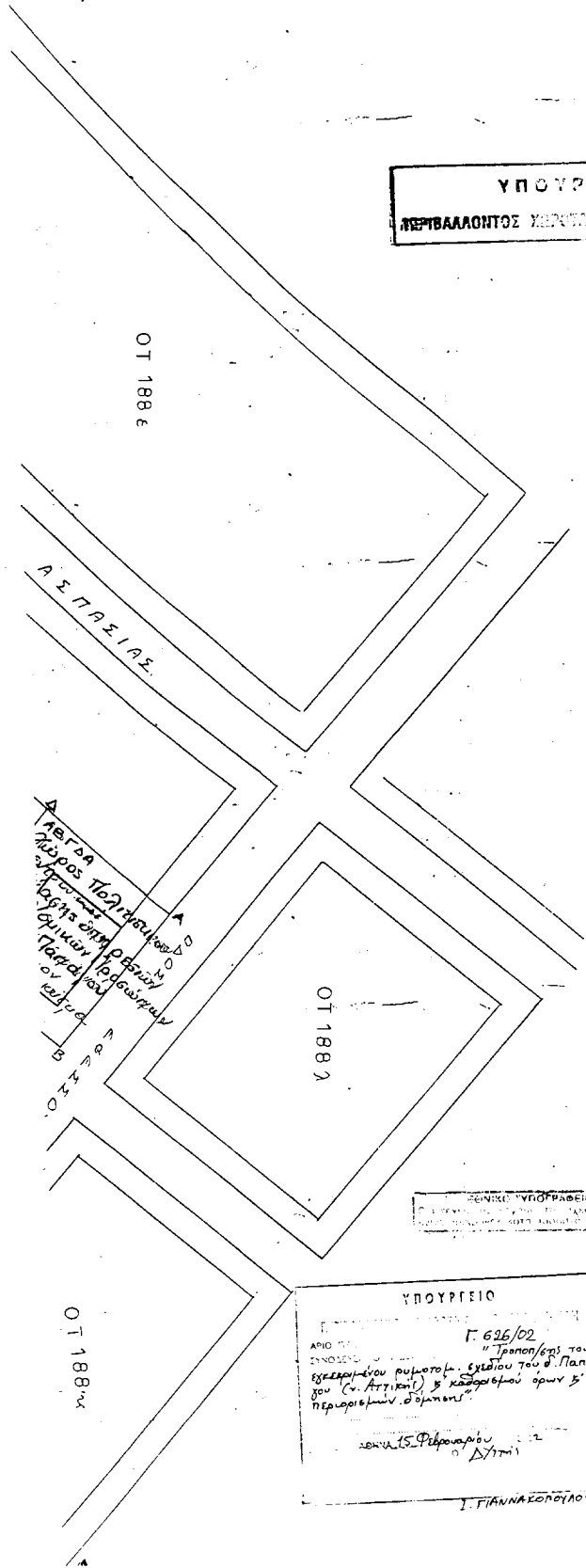

**ΥΠΟΥΡΓΕΙΟ**  
**ΠΕΡΙΒΑΛΛΟΝΤΟΣ ΧΩΡΟΧΩΜΗΣ & ΔΗΜ. ΕΡΓΩΝ**

<b>ΔΗΜΟΣ ΠΑΠΑΓΟΥ</b>		
<b>ΘΕΜΑ:</b>	Τροποποίηση Ρυμοτομικού Σχεδίου O.T. 188 ζ	
<b>ΘΕΣΗ:</b>	O.T. 188 ζ (Οδοί Ελ. Βενιζέλου, Κύπρου, Εφέσσου & Ασπασίας)	
<b>ΚΛΙΜΑΚΑ 1:500</b>		
<b>ΕΘΕΩΡΗΣΗ</b> Η Δ/ΤΡΙΑ Τ.Υ.	<b>Η ΣΥΝΤΑΞΑΣΑ</b>	<b>ΣΧΕΔ</b> 1
<i>[Signature]</i> <b>ΧΑΤΖΗΜΙΧΑΗ ΒΙΚΤ.</b>	<i>[Signature]</i>	<b>Ιανουάριος</b> <b>2000</b>

ΚΑΤΑΣΤΑΣΗ ΕΓΚΛΗΜΑΤΟΣ  
 ΑΝΑΡΤΗΣΗ ΣΤΗΝ ΕΦΗΜΕΡΙΣ ΤΗΣ ΚΥΒΕΡΝΗΣΕΩΣ  
 40 m

**ΥΠΟΥΡΓΕΙΟ**  
 ΠΕΡΙΒΑΛΛΟΝΤΟΣ ΧΩΡΟΧΩΜΗΣ & ΔΗΜ. ΕΡΓΩΝ  
 Γ. 626/02  
 ΑΡΙΘ. ΠΡΩΤ. 1015  
 ΕΞΕΛΕΚΤΟΡΟΥ ΡΥΜΟΤΟΜ. ΣΧΕΔΙΟΥ ΤΟΥ Θ. ΠΑΠΑ-  
 ΓΟΥ (Ο. Α. Α. 11.19.1971) Σ' ΕΚΔΟΣΗΤΕΡΟΥ ΑΡΧΩΝ Σ'  
 ΠΕΡΙΟΡΙΣΤΕΡΩΝ Θ. ΣΤΡΟΜΗΣ

15 Φεβρουαρίου 2000  
 Δ/της

**Ι. ΦΙΛΙΝΝΑΚΟΠΟΥΛΟΣ**

*[Circular Stamp]*

**ΧΑΤΖΗΜΙΧΑΗ ΒΙΚΤ.**

Αρ. Φ. 44/02  
 Σφ. 2

**ΕΘΝΙΚΟ ΤΥΠΟΓΡΑΦΕΙΟ****ΕΦΗΜΕΡΙΣ ΤΗΣ ΚΥΒΕΡΝΗΣΕΩΣ**

ΚΑΠΟΔΙΣΤΡΙΟΥ 34 \* ΑΘΗΝΑ 104 32 \* TELEX 223211 ΥΡΕΤ GR \* FAX 010 52 21 004  
 ΗΛΕΚΤΡΟΝΙΚΗ ΔΙΕΥΘΥΝΣΗ: <http://www.et.gr>  
 e-mail: [webmaster@et.gr](mailto:webmaster@et.gr)

**ΠΛΗΡΟΦΟΡΙΕΣ ΔΗΜΟΣΙΕΥΜΑΤΩΝ Φ.Ε.Κ.: Τηλ. 1464**

Πληροφορίες Α.Ε. - Ε.Π.Ε. και λοιπών Φ.Ε.Κ.: 010 527 9000

**ΠΕΡΙΦΕΡΕΙΑΚΑ ΓΡΑΦΕΙΑ ΠΩΛΗΣΗΣ Φ.Ε.Κ.**

<b>ΘΕΣΣΑΛΟΝΙΚΗ</b> - Βασ. Όλγας 227 - Τ.Κ. 54100 <b>ΠΕΙΡΑΙΑΣ</b> - Γούναρη και Εθν. Αντίστασης Τ.Κ. 185 31	(0310) 423 956  010 4135 228	<b>ΛΑΡΙΣΑ</b> - Διοικητήριο Τ.Κ. 411 10 <b>ΚΕΡΚΥΡΑ</b> - Σαμαρά 13 Τ.Κ. 491 00 <b>ΗΡΑΚΛΕΙΟ</b> - Πλ. Ελευθερίας 1, Τ.Κ. 711 10 <b>ΛΕΣΒΟΣ</b> - Πλ. Κωνσταντινουπόλεως Τ.Κ. 811 00 Μυτιλήνη	(0410) 597449 (06610) 89 127 / 89 120 (0810) 396 223  (02510) 46 888 / 47 533
<b>ΠΑΤΡΑ</b> - Κορίνθου 327 - Τ.Κ. 262 23 <b>ΙΩΑΝΝΙΝΑ</b> - Διοικητήριο Τ.Κ. 450 44 <b>ΚΟΜΟΤΗΝΗ</b> - Δημοκρατίας 1 Τ.Κ. 691 00	(0610) 638 109 - 110 (06510) 87215 (05310) 22 858		

**ΤΙΜΗ ΠΩΛΗΣΗΣ ΦΥΛΛΩΝ ΕΦΗΜΕΡΙΔΟΣ ΤΗΣ ΚΥΒΕΡΝΗΣΕΩΣ****Σε έντυπη μορφή:**

- Για τα ΦΕΚ από 1 μέχρι 40 σελίδες 1 ευρώ.
- Για τα ΦΕΚ από 40 σελίδες και πάνω η τιμή προσαυξάνεται κατά 0,05 ευρώ για κάθε επιπλέον σελίδα.

**Σε μορφή CD:**

Τεύχος	Περίοδος	Τιμές σε EURO	Τεύχος	Περίοδος	Τιμές σε EURO
Α.Ε. & Ε.Π.Ε.	Μηνιαίο	60	Αναπτυξιακών Πράξεων και Συμβάσεων (Τ.Α.Π.Σ.)	Ετήσιο	75
Α' και Β'	3μηνιαίο	75	Νομικών Προσώπων		
Α', Β' και Δ'	3μηνιαίο	90	Δημοσίου Δικαίου (Ν.Π.Δ.Δ.)	Ετήσιο	75
Α'	Ετήσιο	180	Δελτίο Εμπορικής και		
Β'	Ετήσιο	210	Βιομηχανικής Ιδιοκτησίας (Δ.Ε.Β.Ι.)	Ετήσιο	75
Γ'	Ετήσιο	60	Ανωτάτου Ειδικού Δικαστηρίου	Ετήσιο	75
Δ'	Ετήσιο	150	Διακηρύξεων Δημοσίων Συμβάσεων	Ετήσιο	75
Παράρτημα	Ετήσιο	75			

Η τιμή πώλησης του Τεύχους Α.Ε. & Ε.Π.Ε. σε μορφή CD - rom για δημοσιεύματα μετά το 1994 καθορίζεται σε 30 ευρώ ανά τεμάχιο, ύστερα από σχετική παραγγελία.

Η τιμή διάθεσης φωτοαντιγράφων ΦΕΚ 0,15 ευρώ ανά σελίδα

**ΕΤΗΣΙΕΣ ΣΥΝΔΡΟΜΕΣ Φ.Ε.Κ.**

Τεύχος	Σε έντυπη μορφή		Από το Internet	
	Κ.Α.Ε. Προϋπολογισμού	Κ.Α.Ε. ΤΑΠΕΤ	Κ.Α.Ε. Προϋπολογισμού	Κ.Α.Ε. ΤΑΠΕΤ
	2531	3512	2531	3512
	ευρο	ευρο	ευρο	ευρο
Α' (Νόμοι, Π.Δ., Συμβάσεις κτλ.)	205	10,25	176	8,80
Β' (Υπουργικές αποφάσεις κτλ.)	293	14,65	205	10,25
Γ' (Διορισμοί, απολύσεις κτλ. Δημ. Υπαλλήλων)	59	2,95	ΔΩΡΕΑΝ	--
Δ' (Απαλλοτριώσεις, πολεοδομία κτλ.)	293	14,65	147	7,35
Αναπτυξιακών Πράξεων και Συμβάσεων (Τ.Α.Π.Σ.)	147	7,35	88	4,40
Ν.Π.Δ.Δ. (Διορισμοί κτλ. προσωπικού Ν.Π.Δ.Δ.)	59	2,95	ΔΩΡΕΑΝ	--
Παράρτημα (Προκηρύξεις θέσεων ΔΕΠ κτλ.)	30	1,50	ΔΩΡΕΑΝ	--
Δελτίο Εμπορικής και Βιομηχανικής Ιδιοκτησίας (Δ.Ε.Β.Ι.)	59	2,95	30	1,50
Ανωτάτου Ειδικού Δικαστηρίου (Α.Ε.Δ.)	ΔΩΡΕΑΝ	--	ΔΩΡΕΑΝ	--
Προκηρύξεων Α.Σ.Ε.Π.	ΔΩΡΕΑΝ	--	ΔΩΡΕΑΝ	--
Ανωνύμων Εταιρειών & Ε.Π.Ε.	2.054	102,70	587	29,35
Διακηρύξεων Δημοσίων Συμβάσεων (Δ.Δ.Σ.)	205	10,25	88	4,40
Α', Β' και Δ'			352	17,60

Το κόστος για την ετήσια συνδρομή σε ηλεκτρονική μορφή για τα προηγούμενα έτη προσαυξάνεται πέραν του ποσού της ετήσιας συνδρομής του έτους 2002 κατά 6 ευρώ ανά έτος παλαιότητας και κατά τεύχος

- \* Οι συνδρομές του εσωτερικού προπληρώνονται στις ΔΟΥ που δίνουν αποδεικτικό είσπραξης (διπλότυπο) το οποίο με τη φροντίδα του ενδιαφερομένου πρέπει να στέλνεται στην Υπηρεσία του Εθνικού Τυπογραφείου.
- \* Η πληρωμή του υπέρ ΤΑΠΕΤ ποσού που αντιστοιχεί σε συνδρομές, εισπράττεται και από τις ΔΟΥ.
- \* Οι συνδρομητές του εξωτερικού έχουν τη δυνατότητα λήψης των δημοσιευμάτων μέσω internet, με την καταβολή των αντίστοιχων ποσών συνδρομής και ΤΑΠΕΤ.
- \* Οι Νομαρχιακές Αυτοδιοικήσεις, οι Δήμοι, οι Κοινότητες ως και οι επιχειρήσεις αυτών πληρώνουν το μισό χρηματικό ποσό της συνδρομής και ολόκληρο το ποσό υπέρ του ΤΑΠΕΤ.
- \* Η συνδρομή ισχύει για ένα χρόνο, που αρχίζει την 1η Ιανουαρίου και λήγει την 31η Δεκεμβρίου του ίδιου χρόνου. Δεν εγγράφονται συνδρομητές για μικρότερο χρονικό διάστημα.
- \* Η εγγραφή ή ανανέωση της συνδρομής πραγματοποιείται το αργότερο μέχρι τον Φεβρουάριο κάθε έτους.
- \* Αντίγραφα διπλοτύπων, ταχυδρομικές επιταγές και χρηματικά γραμμάτια δεν γίνονται δεκτά.

Οι υπηρεσίες εξυπηρέτησης των πολιτών λειτουργούν καθημερινά από 08.00' έως 13.00'

ΑΠΟ ΤΟ ΕΘΝΙΚΟ ΤΥΠΟΓΡΑΦΕΙΟ



# ΕΦΗΜΕΡΙΣ ΤΗΣ ΚΥΒΕΡΝΗΣΕΩΣ

## ΤΟΥ ΒΑΣΙΛΕΙΟΥ ΤΗΣ ΕΛΛΑΔΟΣ

ΕΝ ΑΘΗΝΑΙΣ  
ΤΗ 14 ΣΕΠΤΕΜΒΡΙΟΥ 1967

ΤΕΥΧΟΣ ΤΕΤΑΡΤΟΝ

ΑΡΙΘΜΟΣ ΦΥΛΛΟΥ  
120

### ΠΕΡΙΕΧΟΜΕΝΑ

#### ΑΠΑΛΛΟΤΡΙΩΣΕΙΣ

##### ΑΠΟΦΑΣΕΙΣ

Περὶ μερικῆς ἀνακλήσεως τῆς δυνάμει τῆς ὑπ' ἀριθ. 59612)1927 ἀποφάσεως τῶν Ὑπουργῶν Γεωργίας καὶ Κοινωνικῆς Προνοίας (ΦΕΚ 41)1927 Τ. Β') ἀπαλλοτριώσεως πρὸς ἀστικήν ἀποκατάστασιν προσφύγων ἐν τῷ Συνομιῶ «Εὐγένεια» Πειραιῶς. . . . . 1

#### ΠΟΛΕΟΔΟΜΙΑ

##### Β. ΔΙΑΤΑΓΜΑΤΑ

Περὶ τροποποιήσεως τοῦ ρυμοτομικοῦ σχεδίου Ἀθηνῶν. . 2  
Περὶ τροποποιήσεως τοῦ ρυμοτομικοῦ σχεδίου Περιστερίου (Ἀττικής). . . . . 3  
Περὶ τροποποιήσεως τοῦ ρυμοτομικοῦ σχεδίου Χολαργοῦ (Ἀττικής). . . . . 4  
Περὶ ἐπεκτάσεως τοῦ ρυμοτομικοῦ σχεδίου Τρικάλων καὶ καθορισμοῦ θέσεως πρὸς ἀνέγερσιν Β' Παιδικῶν Σταθμῶν. . . . . 5

#### ΑΠΑΛΛΟΤΡΙΩΣΕΙΣ

##### ΑΠΟΦΑΣΕΙΣ

Ἀριθ. Υ. 1335)5329. (1)

Περὶ μερικῆς ἀνακλήσεως τῆς δυνάμει τῆς ὑπ' ἀριθ. 59612)1927 ἀποφάσεως τῶν Ὑπουργῶν Γεωργίας καὶ Κοινωνικῆς Προνοίας (ΦΕΚ 41)1927 Τ. Β') ἀπαλλοτριώσεως πρὸς ἀστικήν ἀποκατάστασιν προσφύγων ἐν τῷ Συνομιῶ «Εὐγένεια» Πειραιῶς.

##### ΟΙ ΥΠΟΥΡΓΟΙ

#### ΟΙΚΟΝΟΜΙΚΩΝ ΚΑΙ ΚΟΙΝΩΝΙΚΗΣ ΠΡΟΝΟΙΑΣ

Ἐχοντες ὑπ' ὄψει:

- 1) Τὸ ἄρθρον 119 τοῦ Συντάγματος 1927.
- 2) Τὰς διατάξεις τῶν ἄρθρων 1 καὶ 2 τοῦ Κώδικος περὶ ἀναγκαστικῶν ἀπαλλοτριώσεων (Α.Ν. 1731)1939, ὡς οὗτος ἐκωδικοποιήθη διὰ τοῦ ἀπὸ 29.4.1953 Β. Διατάγματος καὶ ἐτροποποιήθη διὰ τοῦ Ν.Δ. 3979)1959, καὶ
- 3) Τὴν ὑπ' ἀριθ. 4668)10.7.1967 γνωμοδότησιν τοῦ παρὰ τῷ Ὑπουργείῳ Κοινωνικῆς Προνοίας Κεντρικοῦ Συμβουλίου Στεγάζσεως, ἀποφασίζομεν:

Ἀνακαλοῦμεν τὴν κηρυχθεῖσαν δυνάμει τῆς ὑπ' ἀριθ. 59612)1927 ἀποφάσεως τῶν Ὑπουργῶν Γεωργίας καὶ Κοινωνικῆς Προνοίας, ἀπαλλοτριῶσιν διὰ τὴν ἀστικήν ἀποκατάστασιν προσφύγων ἐν τῷ Συνομιῶ «Εὐγένεια» Πειραιῶς, τὴν ἀφορῶσαν οἰκόπεδον συνολικοῦ ἐμβαδοῦ 150 μ<sup>2</sup> ὡς τεῦτο εἰκονίζεται δ: ἐρυθρᾶς γραμμοσκιᾶς καὶ ὑπὸ τὰ στοιχεῖα

Α—Β—Γ—Δ—Α εἰς τὸ ὑπ' ἀριθ. 2819)1949 διάγραμμα τοῦ Ὑπουργείου Κοινωνικῆς Προνοίας καὶ φερόμενον ὡς ἀνήκον εἰς τὴν Δέσποιναν σύζ. Γρηγ. Δημάκη.

Ἡ παρούσα δημοσιευθῆτω διὰ τῆς Ἐφημερίδος τῆς Κυβερνήσεως.

Ἐν Ἀθῆναις τῆ 5 Σεπτεμβρίου 1967

ΟΙ ΥΠΟΥΡΓΟΙ

ΕΠΙ ΤΩΝ ΟΙΚΟΝΟΜΙΚΩΝ ΥΠΟΥΡΓΟΣ

ΣΠ. ΛΙΖΑΡΔΟΣ

ΕΠΙ ΤΗΣ ΚΟΙΝΩΝ. ΠΡΟΝΟΙΑΣ

ΕΥΣΤΑΘ. ΠΟΥΛΑΝΤΖΑΣ

#### ΠΟΛΕΟΔΟΜΙΑ

##### Β. ΔΙΑΤΑΓΜΑΤΑ

(2)

Περὶ τροποποιήσεως τοῦ ρυμοτομικοῦ σχεδίου Ἀθηνῶν.

#### ΚΩΝΣΤΑΝΤΙΝΟΣ ΒΑΣΙΛΕΥΣ ΤΩΝ ΕΛΛΗΝΩΝ

Ἐχοντες ὑπ' ὄψιν τὰς διατάξεις τοῦ ἀπὸ 17 Ἰουλίου 1923 Ν. Δ)τος «περὶ σχεδίων πόλεων κλπ.», ὡς μεταγενεστέρως ἐτροποποιήθησαν καὶ συνεπληρώθησαν καὶ εἰδικώτερον τῶν ἄρθρων 3 καὶ 70 αὐτοῦ, τὰς διατάξεις τοῦ ἀπὸ 8.9.1923 Δ)τος «περὶ καθορισμοῦ τῆς κατὰ τὸ ἄρθρον 3 τοῦ ἀπὸ 17.7.1923 Ν. Δ)τος «περὶ σχεδίων πόλεων κλπ.» προθεσμίας» (ΦΕΚ 257)Α') καὶ τὸ ὅτι ἡ κατὰ τὸ Διάταγμα αὐτὸ προθεσμία παρήλθεν ἄπρακτος, καὶ ἰδόντες τὰς ὑπ' ἀριθ. 81)1967 (Τμήμα Μελετῶν) καὶ 287)1967 (Τμήμα Οἰκισμοῦ) συμφώνους γνωμοδοτήσεις τοῦ Συμβουλίου Δημοσίων Ἔργων, προτάσει τοῦ Ἡμετέρου ἐπὶ τῶν Δημοσίων Ἔργων Ὑπουργοῦ, ἀπεφασίσαμεν καὶ διατάσσομεν:

Ἄρθρον μόνον.

Ἐγκρίνεται ἡ τροποποίησις τοῦ ρυμοτομικοῦ σχεδίου Ἀθηνῶν, διὰ τοῦ καθορισμοῦ χώρου πρὸς ἀνέγερσιν Σχολείου, εἰς τὸ ὑπὸ τὰ στοιχεῖα Α—Β—Γ—Δ—Α περικλειόμενον τμήμα τοῦ περικλειομένου ὑπὸ τῶν ὁδῶν Πελλήνης, Γ' Σεπτεμβρίου, Κοδριγκτώνος καὶ Πατησίων οἰκοδομικοῦ τετραγώνου, ὡς ἐμφαίνεται εἰς τὸ ὑπὸ τοῦ Γενικοῦ Διευθυντοῦ Δημοσίων Ἔργων, τεθεωρημένον διὰ τῆς ὑπ' ἀριθ. Ε.25760)1967 πράξεως αὐτοῦ σχετικὸν πρωτότυπον διάγραμμα ὑπὸ κλίμακα 1:500, οὗτινος συνοπτικὸν ἀντίτυπον δημοσιεύεται κατωτέρω.

Εἰς τὸν αὐτὸν ἐπὶ τῶν Δημοσίων Ἔργων Ὑπουργόν, ἀνατίθεμεν τὴν δημοσίευσιν καὶ ἐκτέλεσιν τοῦ παρόντος Διατάγματος.

Ἐν Ἀθῆναις τῆ 24 Αὐγούστου 1967

#### ΚΩΝΣΤΑΝΤΙΝΟΣ

Β.

Ο ΕΠΙ ΤΩΝ ΔΗΜΟΣΙΩΝ ΕΡΓΩΝ ΥΠΟΥΡΓΟΣ

Π. ΤΣΑΡΟΥΧΗΣ

ΑΘΗΝΑΙ Κλίμαξ 1:500

ΥΠ ΥΦΕΡΕΩΝ  
 ΔΗΜΟΤΕΛΕΩΣΕΩΝ  
 ΑΕΙΩΝ - 25/10/1967  
 ΣΥΝΑΥΤΗΤΟ - Γραμματεία  
 του Περιφερειακού ερασιφίλων "Αθηνών"  
 ΕΝ ΑΘΗΝΑΙΣ ΤΗ 7 Αυγούστου 1967  
 ΓΕΝΙΚΟΣ ΔΙΕΥΘΥΝΤΗΣ ΔΗΜΟΣΙΩΝ ΕΡΓΩΝ  
 Π. ΚΑΡΑΧΑΛΩΠΟΥΔΗΣ

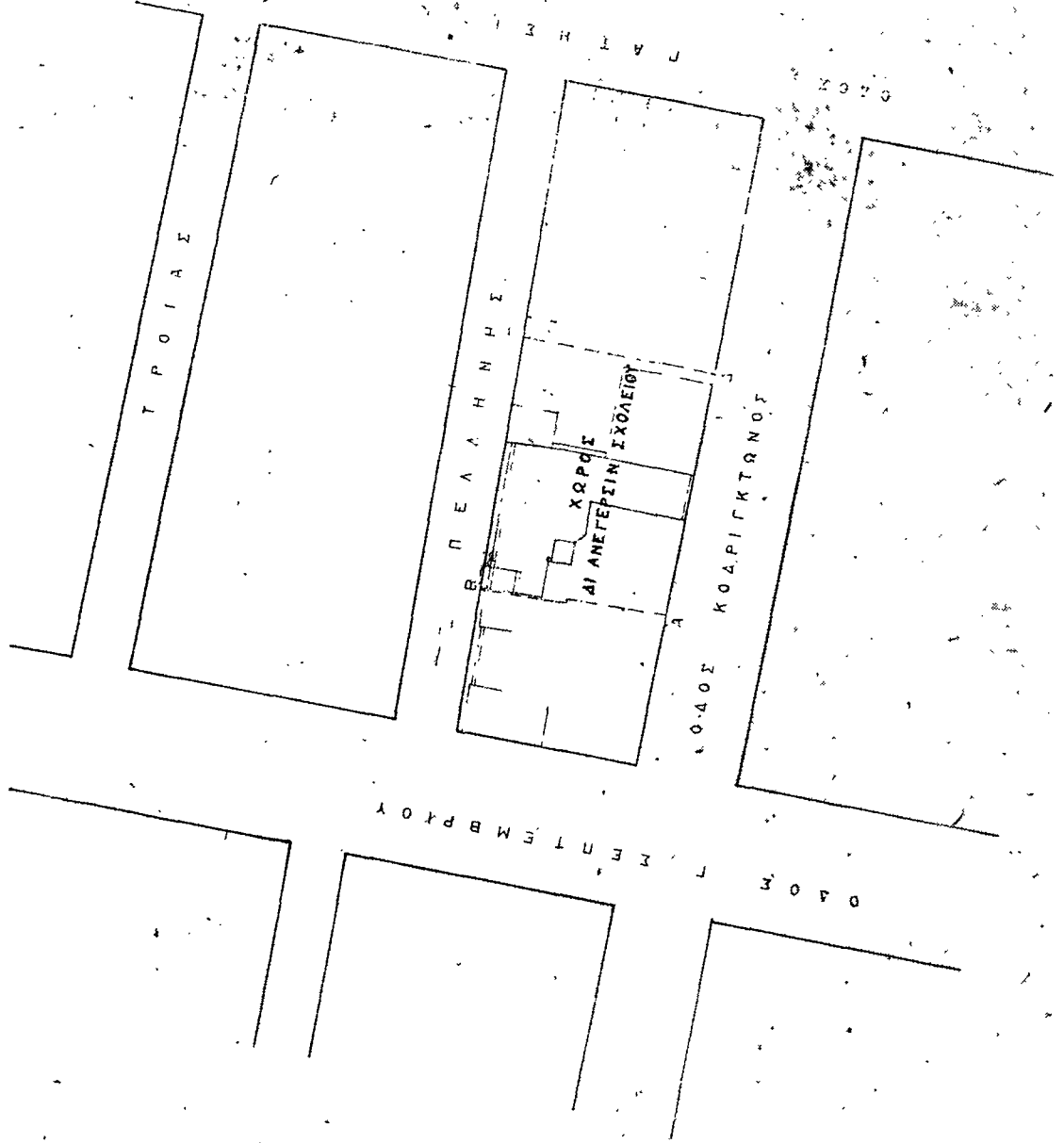

(3)

Περὶ τροποποιήσεως τοῦ ρυμοτομικοῦ σχεδίου Περιστερίου (Ἀττικῆς).

**ΚΩΝΣΤΑΝΤΙΝΟΣ  
ΒΑΣΙΛΕΥΣ ΤΩΝ ΕΛΛΗΝΩΝ**

Ἐχόντες ὑπ' ὄψιν τὰς διατάξεις τοῦ ἀπὸ 17 Ἰουλίου 1923 Ν. Δ)τος «περὶ σχεδίων πόλεων κ.λ.π.», ὡς μεταγενεστέρως ἐτροποποιήθησαν καὶ συνεπληρώθησαν καὶ εἰδικώτερον τῶν ἄρθρων 3, 9 καὶ 70 αὐτοῦ, τὰς διατάξεις τοῦ ἀπὸ 8.9.1923 Δ)τος «περὶ καθαρισμοῦ τῆς κατὰ τὸ ἄρθρον 3 τοῦ ἀπὸ 17.7.1923 Ν.Δ. «περὶ σχεδίων πόλεων κ.λ.π.» προθεσμίας» (ΦΕΚ 257)Α') καὶ τὸ ὅτι ἡ κατὰ τὸ Διάταγμα αὐτὸ προθεσμία παρῆλθεν ἄπρακτος, καὶ ἰδόντες τὰς ὑπ' ἀριθ. 531)1965 (Τμῆμα Μελετῶν), 396)1966 (Τμῆμα Οἰκισμοῦ) καὶ 1066)1966 (Τμῆμα Οἰκισμοῦ) συμφώνους γνωμοδοτήσεις τοῦ Συμβουλίου Δημοσίων Ἔργων, ὡς καὶ τὴν ὑπ' ἀριθ. 281)1967 γνωμοδότησιν τοῦ Συμβουλίου τῆς Ἐπικρατείας, προτάσει τοῦ Ἡμετέρου ἐπὶ τῶν Δημοσίων Ἔργων Ἰπουργοῦ, ἀπεφασίσαμεν καὶ διατάσσομεν:

Ἄρθρον 1.

1. Ἐγκρίνεται ἡ τροποποίησις τοῦ ρυμοτομικοῦ σχεδίου Περιστερίου (Ἀττικῆς), εἰς περιοχὴν «Δόφου Ἀξιοματικῶν», διὰ τῆς ἐνοποιήσεως τῶν ὑπ' ἀριθ. 867 καὶ 882 οἰκοδομικῶν

τετραγώνων καὶ τοῦ χαρακτηρισμοῦ τοῦ προκύπτοντος χώρου ὡς χώρου διὰ τὴν ἀνάγεισιν σχολείου, ὡς ἐμφαίνεται εἰς τὸ ὑπὸ τοῦ Γενικοῦ Διευθυντοῦ Δημοσίων Ἔργων, τεθεωρημένον διὰ τῆς ὑπ' ἀριθ. Ε. 18767)1967 πράξεως αὐτοῦ, σχετικὸν πρωτότυπον διάγραμμα, ὑπὸ κλίμακα 1:2000, οὗτινος συνοπτικὸν ἀντίτυπον δημοσιεύεται κατωτέρω.

2. Τὰ ἀνεγερθῆσόμενα κτίσματα, ἐντὸς τοῦ ὡς ἄνω καθοριζομένου χώρου, δεόν νὰ ἀπέχωσιν ἐκ τῆς ρυμοτομικῆς γραμμῆς τῆς ὁδοῦ Ἀγίας Τριάδος τέσσαρα (4) μέτρα τοῦλάχιστον.

Ἄρθρον 2.

Κατὰ τὸ πρόσωπον τῶν οἰκοπέδων, ὠκοδομημένων ἢ μὴ, τῶν κεκλιμένων ἐντὸς τοῦ ὡς ἄνω τροποποιουμένου τμήματος τοῦ σχεδίου ρυμοτομίας (ἄρθρον 1 τοῦ παρόντος) καταργεῖται προκήπιον (πρασιά), ὡς ἐν τῷ αὐτῷ σχεδίῳ ἐμφαίνεται.

Εἰς τὸν αὐτὸν ἐπὶ τῶν Δημοσίων Ἔργων Ἰπουργόν, ἀνατίθεμεν τὴν δημοσίευσιν καὶ ἐκτέλεσιν τοῦ παρόντος Διατάγματος.

Ἐν Ἀθήναις τῇ 24 Αὐγούστου 1967

**ΚΩΝΣΤΑΝΤΙΝΟΣ**

**Β.**

Ο ΕΠΙ ΤΩΝ ΔΗΜΟΣΙΩΝ ΕΡΓΩΝ ΥΠΟΥΡΓΟΣ

**Π. ΤΣΑΡΟΥΧΗΣ**



# ΠΕΡΙΣΤΕΡΙ (Αρδούπολις) 1:2000

ΥΠΟΥΡΓΕΙΟΝ  
ΔΗΜΟΣΙΩΝ ΕΡΓΩΝ

16757/1957

ΚΑΤΑΣΤΑΣΙΑ  
ΤΗΣ ΠΡΟΜΕΤΡΗΣΕΩΣ  
ΤΗΣ ΠΕΡΙΣΤΕΡΙΟΥ  
(ΑΡΤ. 15)

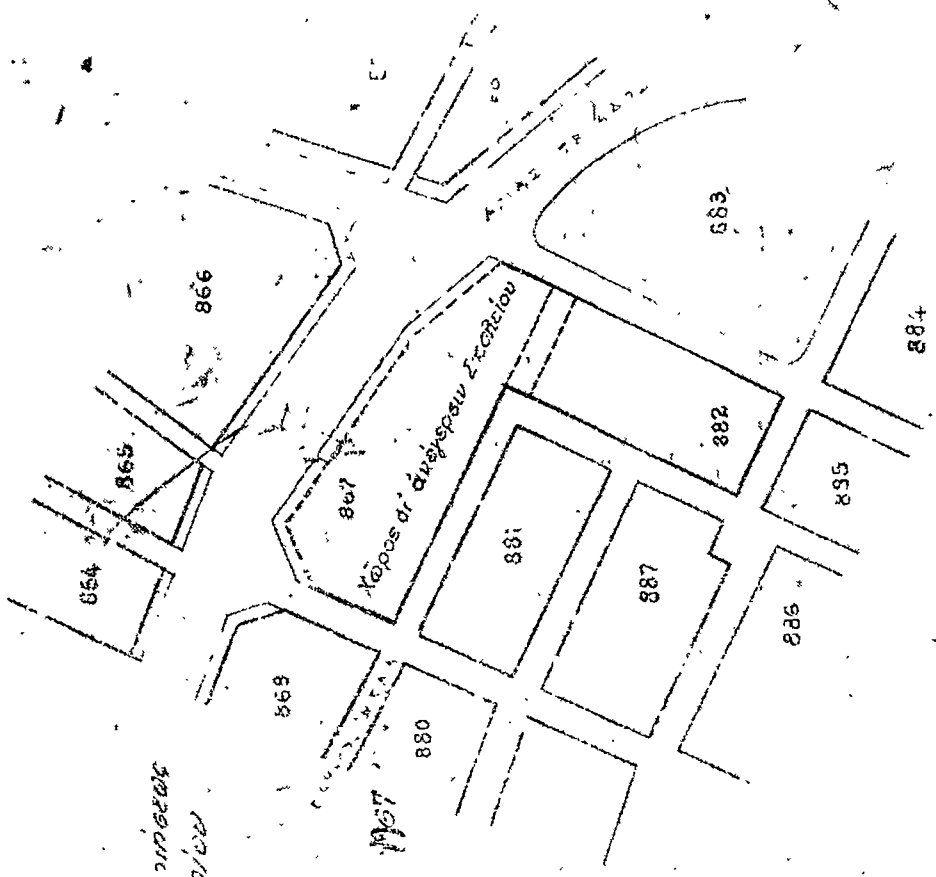

(4)

Περὶ τροποποιήσεως τοῦ ρυμοτομικοῦ σχεδίου Χολαργοῦ  
(Ἀττικῆς).

**ΚΩΝΣΤΑΝΤΙΝΟΣ  
ΒΑΣΙΛΕΥΣ ΤΩΝ ΕΛΛΗΝΩΝ**

Ἐχόντες ὑπ' ὄψιν τὰς διατάξεις τοῦ ἀπὸ 17 Ἰουλίου 1923 Ν. Δ)τος ἀπερὶ σχεδίων πόλεων κλπ., ὡς μεταγενεστέρως ἐτροποποιήθησαν καὶ συνεπληρώθησαν καὶ εἰδικώτερον τῶν ἀρθρῶν 3 καὶ 70 αὐτοῦ, καὶ ἰδόντες τὰς ὑπ' ἀριθ. 99)1966 καὶ 129)1966 πράξεις τοῦ Δημοτικοῦ Συμβουλίου Χολαργοῦ (Ἀττικῆς), ὡς καὶ τὰς ὑπ' ἀριθ. 44)1966 καὶ 158)1966 γνωμοδοτήσεις τοῦ Συμβουλίου Δημοσίων Ἔργων (Τμῆμα Οἰκισμοῦ), προτάσει τοῦ Ἡμετέρου ἐπὶ τῶν Δημοσίων Ἔργων Ὑπουργοῦ, ἀπεφασίσαμεν καὶ διατάσσομεν:

Ἄρθρον μόνον.

Ἐγκρίνεται ἡ τροποποίησις τοῦ ρυμοτομικοῦ σχεδίου Χολαργοῦ (Ἀττικῆς), εἰς τὴν περιοχὴν τοῦ αὐτονόμου Οἰκοδο-

μικοῦ Ὄργανισμοῦ Ἀξιοματικῶν» καὶ δὴ εἰς τὸν ὑπ' ἀριθ. 183 κοινόχρηστον χώρον; ὡς καὶ ὁ καθορισμὸς χώρων πρὸς ἀνέγερσιν Γυμνασίου καὶ Δημοτικοῦ Σχολείου, καταργουμένης τῆς διὰ τοῦ ἰσχύοντος ρυμοτομικοῦ σχεδίου θέσεως, δι' ἀνέγερσιν Γυμνασίου, ὡς ἐμφαίνεται εἰς τὰ, ὑπὸ τοῦ Γενικοῦ Διευθυντοῦ Δημοσίων Ἔργων, τεθεωρημένον διὰ τῆς ὑπ' ἀριθ. Ε.27008)1967 πράξεως αὐτοῦ, σχετικὸν πρωτότυπον διάγραμμα, ὑπὸ κλίμακα 1:2000, οὔτινος συνοπτικὸν ἀντίτυπον δημοσιεύεται κατωτέρω.

Εἰς τὸν αὐτὸν ἐπὶ τῶν Δημοσίων Ἔργων Ὑπουργόν, ἀνατίθεμεν τὴν δημοσίευσιν καὶ ἐκτέλεσιν τοῦ παρόντος Διατάγματος.

Ἐν Ἀθῆναις τῇ 24 Αὐγούστου 1967

**ΚΩΝΣΤΑΝΤΙΝΟΣ**

**Β.**

Ο ΕΠΙ ΤΩΝ ΔΗΜΟΣΙΩΝ ΕΡΓΩΝ ΥΠΟΥΡΓΟΣ

**Π. ΤΣΑΡΟΥΧΗΣ**



(5)

Περὶ ἐπεκτάσεως τοῦ ρυμοτομικοῦ σχεδίου Τρικάλων, καὶ καθορισμοῦ θέσεως πρὸς ἀνάγερσιν Β' Παιδικοῦ Σταθμοῦ.

**ΚΩΝΣΤΑΝΤΙΝΟΣ**  
**ΒΑΣΙΛΕΥΣ ΤΩΝ ΕΛΛΗΝΩΝ**

Ἐχόντες ὑπ' ὄψιν τὰς διατάξεις τοῦ ἀπὸ 17 Ἰουλίου 1923 Ν. Διατάγματος «περὶ σχεδίων πόλεων κλπ.», ὡς μεταγενεστέρως ἐτροποποιήθησαν καὶ συνεπληρώθησαν καὶ εἰδικώτερον τῶν ἀρθρῶν 3 καὶ 29 αὐτοῦ, καὶ ἰδόντες τὴν ὑπ' ἀριθ. 256)1965 πράξιν τοῦ Δημοτικοῦ Συμβουλίου Τρικάλων ὡς καὶ τὰς ὑπ' ἀριθ. 614)1965 (Τμῆμα Μελετῶν) καὶ 615) 1966 (Τμῆμα Οἰκισμοῦ) συμφώνους γνωμοδοτήσεις τοῦ Συμβουλίου Δημοσίων Ἔργων, προτάσει τοῦ Ἡμετέρου ἐπὶ τῶν Δημοσίων Ἔργων Ὑπουργοῦ, ἀπεφασίσαμεν καὶ διατάσσομεν:

Ἄρθρον μόνον.

Ἐγκρίνεται ἡ ἐπέκτασις τοῦ ρυμοτομικοῦ σχεδίου Τρικάλων παρὰ τὴν Ἐθνικὴν ὁδὸν Τρικάλων—Καλαμπάκας, καὶ ὁ καθορισμὸς θέσεως πρὸς ἀνάγερσιν Β' Παιδικοῦ Σταθμοῦ, ὡς ἐμφαίνεται εἰς τὸ, ὑπὸ τοῦ Γενικοῦ Διευθυντοῦ Δημοσίων Ἔργων, τεθεωρημένον διὰ τῆς ὑπ' ἀριθ. Ε.13326)1967 πράξεως αὐτοῦ σχετικὸν πρωτότυπον διάγραμμα ὑπὸ κλίμακα 1:500, οὗτινος συνοπτικὸν ἀντίτυπον δημοσιεύεται κατωτέρω.

Εἰς τὸν αὐτὸν ἐπὶ τῶν Δημοσίων Ἔργων Ὑπουργόν, ἀντίθεμεν τὴν δημοσίευσιν καὶ ἐκτέλεσιν τοῦ παρόντος Διατάγματος.

Ἐν Ἀθήναις τῇ 24 Αὐγούστου 1967

**ΚΩΝΣΤΑΝΤΙΝΟΣ**

**Β.**

Ο ΕΠΙ ΓΩΝ ΔΗΜΟΣΙΩΝ ΕΡΓΩΝ ΥΠΟΥΡΓΟΣ  
**Π. ΤΣΑΡΟΥΧΗΣ**

ΥΠΟΥΡΓΕΙΟΝ ΔΗΜΟΣΙΩΝ ΕΡΓΩΝ
ΑΡΧΗ ΓΕΩΓΡΑΦΙΚΩΝ ΔΙΑΓΡΑΦΩΝ
ΣΥΜΒΟΥΛΙΟΝ ΓΕΩΓΡΑΦΙΚΩΝ ΔΙΑΓΡΑΦΩΝ
ΕΝ ΔΕΛΦΟΙΣ, ΤΟΥ ΕΛΛΗΝΙΚΟΥ ΚΡΑΤΟΥΣ 1967
ΓΕΝΙΚΟΣ ΔΙΕΥΤΗΡΙΑΣ ΔΗΜΟΣΙΩΝ ΕΡΓΩΝ
Α. ΑΥΡΑΚΟΠΟΥΛΟΣ

ΤΡΙΚΑΛΑ  
κλ. 1:500





# ΕΦΗΜΕΡΙΣ ΤΗΣ ΚΥΒΕΡΝΗΣΕΩΣ

## ΤΗΣ ΕΛΛΗΝΙΚΗΣ ΔΗΜΟΚΡΑΤΙΑΣ

ΕΝ ΑΘΗΝΑΙΣ  
ΤΗ 15 ΜΑΪΟΥ 1974

ΤΕΥΧΟΣ ΤΕΤΑΡΤΟΝ

ΑΡΙΘΜΟΣ ΦΥΛΛΟΥ  
130

### ΠΕΡΙΕΧΟΜΕΝΑ

#### ΠΟΛΕΟΔΟΜΙΑ

##### ΔΙΑΤΑΓΜΑΤΑ

- Περί έγκρισεως χώρου Νεκροταφείου εις την έκτος του ρυμοτομικού σχεδίου περιοχὴν τῆς Κοινότητος Παπάγου (Ἀττικῆς). . . . . 1  
Περί τροποποιήσεως τοῦ ρυμοτομικοῦ σχεδίου Ἀθηνῶν. . . . . 2

##### ΑΝΑΚΟΙΝΩΣΕΙΣ

- Περί ειδοποιήσεως τῆς γενεμένης καταθέσεως γραμματίου συστάσεως παρακαταθήκης τοῦ Ταμείου Παρακαταθηκῶν καὶ Δανείων Ἀθηνῶν, ἐκδοθέντος δι' ἀποζημίωσιν ρυμοτομικήσεως καὶ προσκυρωθείσης ἐκτάσεως κειμένης εις θέσιν «Ἄσπρα Χώματα» ἐντὸς τοῦ σχεδίου πόλεως Μεταμορφώσεως Ἀττικῆς. . . . . 3  
Περί ειδοποιήσεως τῆς γενεμένης καταθέσεως γραμματίου συστάσεως παρακαταθήκης τοῦ Ταμείου Παρακαταθηκῶν καὶ Δανείων Ἀθηνῶν, ἐκδοθέντος δι' ἀποζημίωσιν ρυμοτομικήσεως καὶ προσκυρωθείσης ἐκτάσεως, κειμένης εις θέσιν «Ἄσπρα Χώματα» ἐντὸς τοῦ σχεδίου πόλεως Μεταμορφώσεως Ἀττικῆς. . . . . 4

##### ΔΙΟΡΘΩΣΕΙΣ ΠΑΡΑΡΤΗΜΕΝΩΝ

- Διόρθωσις ἡμερησίως ἐκδοθέντων ἐπὶ τὸ Διάταγμα «περὶ ἐγκρισεως ρυμοτομικοῦ σχεδίου οἰκισμοῦ ἐπὶ ἐκτάσεως τοῦ Οἰκοδομικοῦ Συνεταιρισμοῦ Γεωργικῶν Ὑπαλλήλων «Ο.Π.Α.Ν.» εις θέσιν «Ντράφι» τῆς Κοινότητος Πικερμίου (Ἀττικῆς) καὶ καθορισμοῦ τῶν ὄρων καὶ περιορισμῶν δομητέων τῶν οἰκαπέδων αὐτοῦ». . . . . 5

### ΠΟΛΕΟΔΟΜΙΑ

##### ΔΙΑΤΑΓΜΑΤΑ

(1)

- Περί ἐγκρισεως χώρου Νεκροταφείου εις την έκτος τοῦ ρυμοτομικοῦ σχεδίου περιοχὴν τῆς Κοινότητος Παπάγου (Ἀττικῆς).

Ο ΠΡΟΕΔΡΟΣ  
ΤΗΣ ΕΛΛΗΝΙΚΗΣ ΔΗΜΟΚΡΑΤΙΑΣ

Ἐχόντες ὑπ' ὄψιν τὰς διατάξεις τοῦ ἀπὸ 17 Ἰουλίου 1923 Ν.Δ. «περὶ σχεδίων πόλεων κλπ.», ὡς μεταγενεστέρως ἐτρο-

ποποιήθησαν καὶ συμπληρώθησαν καὶ εἰδικώτερον τῶν ἀρθρῶν 2 παρ. 1, 3, 9 καὶ 70 αὐτοῦ, τοῦ Ν.Δ. 8/1973 (περὶ Γ.Ο.Κ.), τῆς παρ. 2 τοῦ ἀρθρου 16 τοῦ Ν.Δ. 1262/1972 (ΦΕΚ 194/Α'), ὡς αὕτη ἀντικατεστάθη διὰ τοῦ ἀρθρου 5 τοῦ Ν.Δ. 198/1973 (ΦΕΚ 267/Α'), τὴν ὑπ' ἀριθ. 22219/19.9.1973 ἀπόφασιν τοῦ Ὑπουργοῦ Δημοσίων Ἔργων (ΦΕΚ 277/Δ'), καὶ ἰδόντες τὰς ὑπ' ἀριθ. 1/1973 καὶ 4/1973 πράξεις τοῦ Κοινοτικοῦ Συμβουλίου Παπάγου, τὸ ἀπὸ 7.1.1971 πωλητήριον—παραχωρητήριον τοῦ Ὑπουργοῦ Οἰκονομικῶν δι' οὗ παρεχωρήθη κατὰ πλήρες δικαίωμα ἰδιοκτησίας ἢ ἐκτασις, ἀφ' ἧς διὰ τοῦ παρόντος ἐγκρίνεται ἡ θέσις Νεκροταφείου, εις τὴν Κοινότητα Παπάγου, τὰς ὑπ' ἀριθ. 1669/1970 καὶ 1153/1973 γνωμοδοτήσεις τοῦ Συμβουλίου Δημοσίων Ἔργων (Τμήμα Μελετῶν), ὡς καὶ τὴν ὑπ' ἀριθ. 185/1974 γνωμοδότησιν τοῦ Συμβουλίου τῆς Ἐπικρατείας, προτάσει τοῦ Ἡμετέρου ἐπὶ τῶν Δημοσίων Ἔργων Ὑπουργοῦ, ἀπεφασίσασιν καὶ διατάσσασιν:

Ἄρθρον μόνον.

1. Ἐγκρίνεται ὁ ὑπὸ στοιχεῖα Α—Β—Γ—Δ—Ε—Ζ—Η—Θ—Ι—Κ καὶ Α χώρος κείμενος εις την έκτος τοῦ ρυμοτομικοῦ σχεδίου περιοχὴν τῆς Κοινότητος Παπάγου ὡς γῶρος Νεκροταφείου, ὡς ἐμφαίνεται εις τό, ὑπὸ τοῦ Προϊσταμένου τῆς Ὑπηρεσίας Οἰκισμοῦ, τεθεωρημένον διὰ τῆς ὑπ' ἀριθ. Ε. 8369/1974 πράξεως αὐτοῦ, σχετικὸν πρωτότυπον διάγραμμα, ὑπὸ κλίμακα 1:2000, οὕτινος συνοπτικὸν ἀντίτυπον δημοσιεύεται μετὰ τοῦ παρόντος.

2. Ὁ καταλαμβάνομενος ὑπὸ τοῦ διερχομένου ρεύματος, ἐντὸς τοῦ ὡς ἄνω καθοριζομένου Νεκροταφείου, γῶρος, δέον ὅπως παραμείνῃ ἐλεύθερος πάσης κατασκευῆς.

Εἰς τὸν αὐτὸν ἐπὶ τῶν Δημοσίων Ἔργων Ὑπουργόν, ἀνατίθεμεν τὴν δημοσίευσιν καὶ ἐκτέλεσιν τοῦ παρόντος Δ/τος.

Ἐν Ἀθήναις τῆ 22 Ἀπριλίου 1974

Ο ΠΡΟΕΔΡΟΣ ΤΗΣ ΔΗΜΟΚΡΑΤΙΑΣ  
ΦΑΙΔΩΝ ΓΚΙΖΙΚΗΣ  
ΣΤΡΑΤΗΓΟΣ

Ο ΥΠΟΥΡΓΟΣ ΔΗΜΟΣΙΩΝ ἜΡΓΩΝ  
ΤΡΥΦΩΝ ΤΡΙΑΝΤΑΦΥΛΛΑΚΟΣ

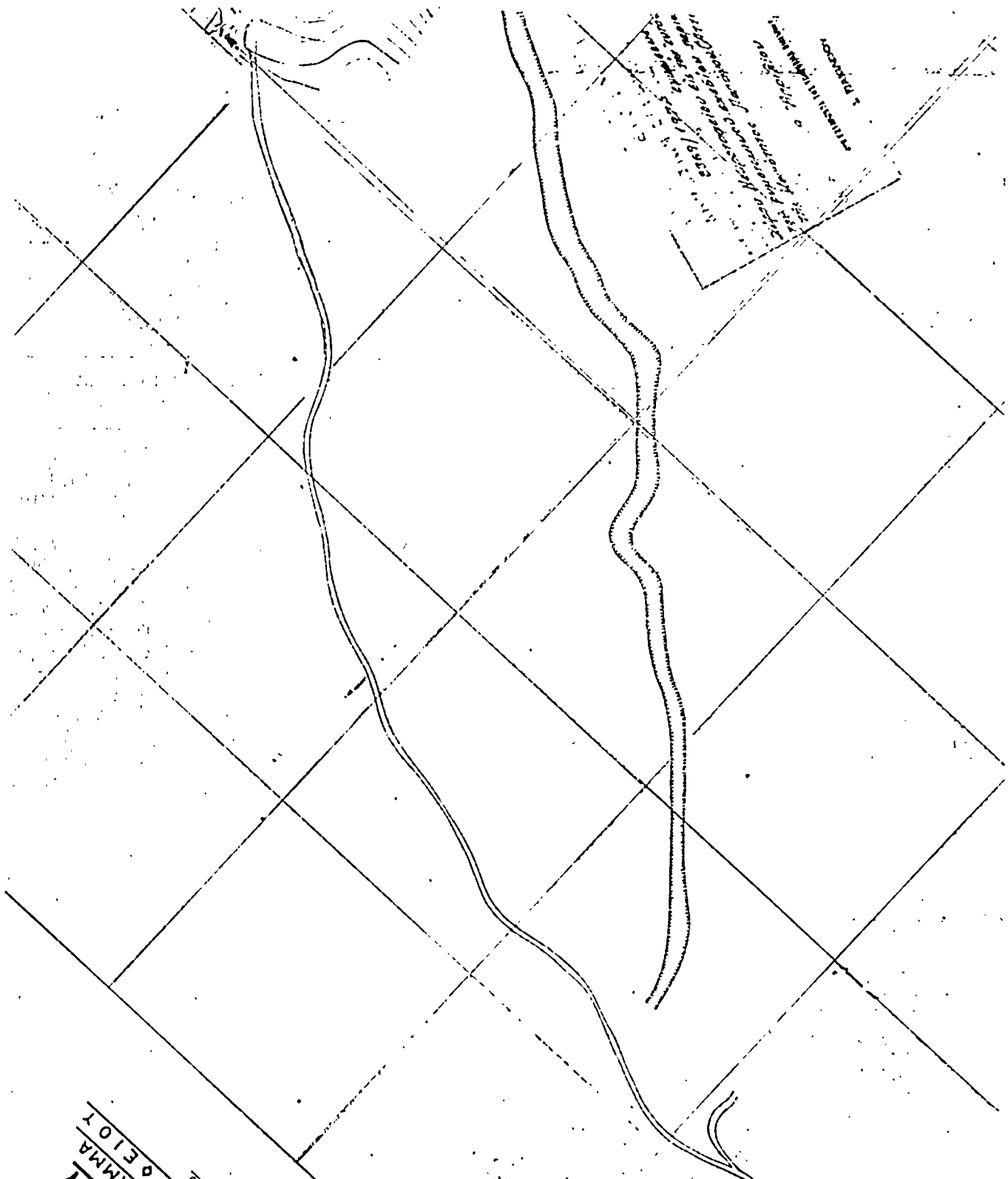

ΠΑΠΑΤΟΥ  
 ΤΟΠΟΓΡΑΦΙΚΟΝ - ΔΙΑΓΡΑΜΜΑ  
 ΧΡΟΣ Ν.Ε.Κ.Ρ.Ο.Τ.Α. & ΕΙΟ.Υ.  
 ΚΑΙΜΑΣ 1298

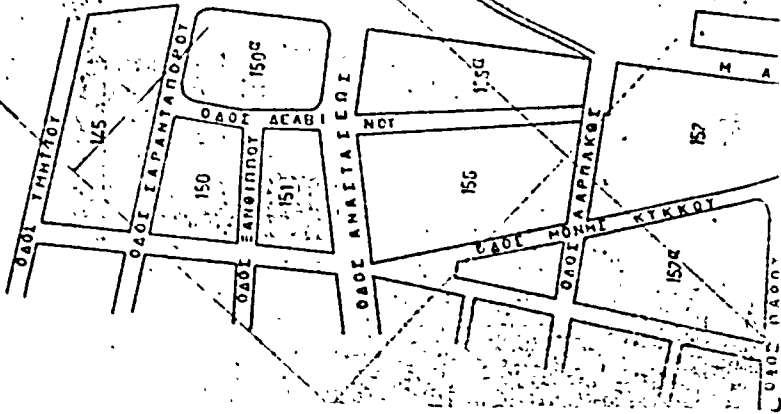

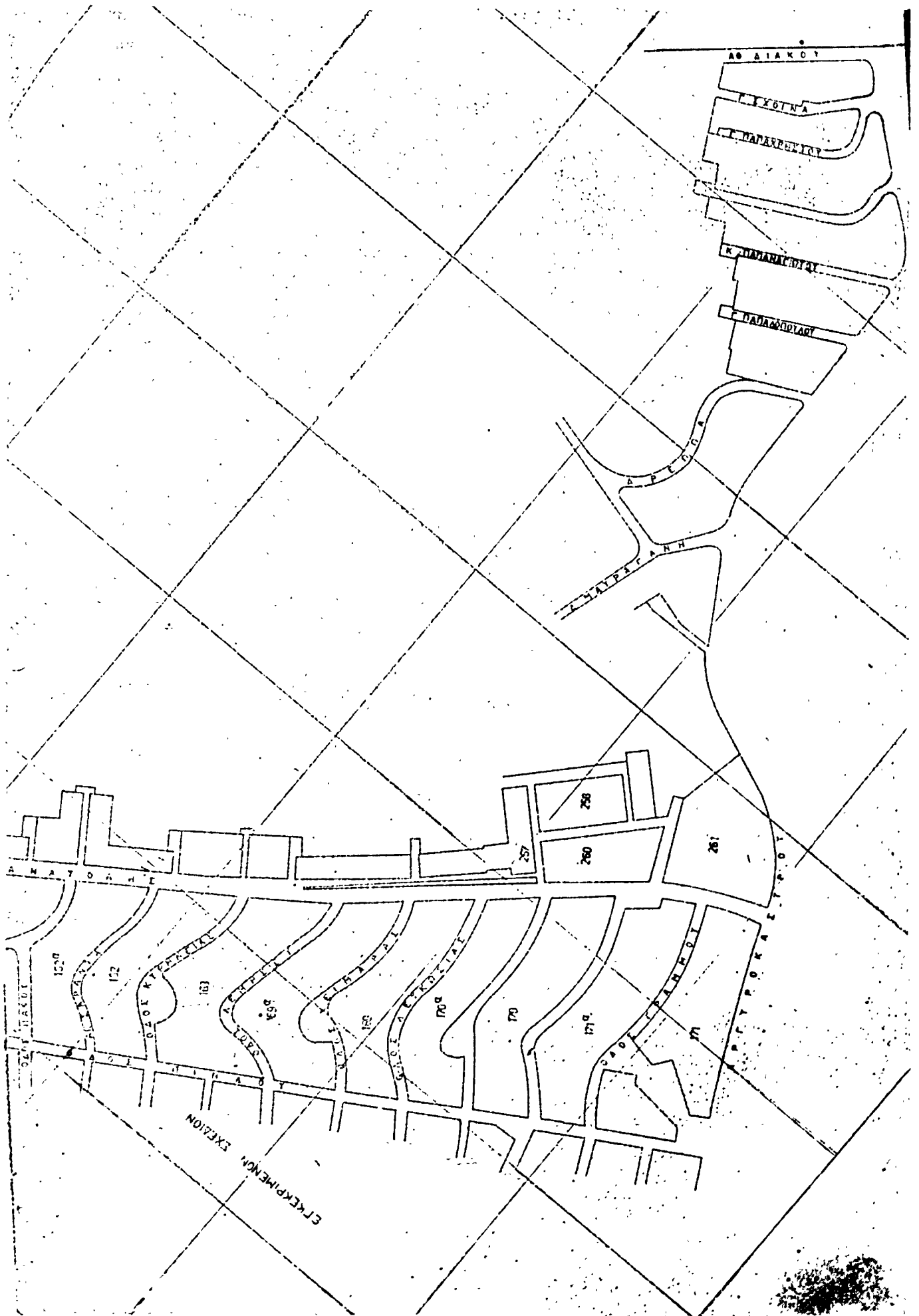



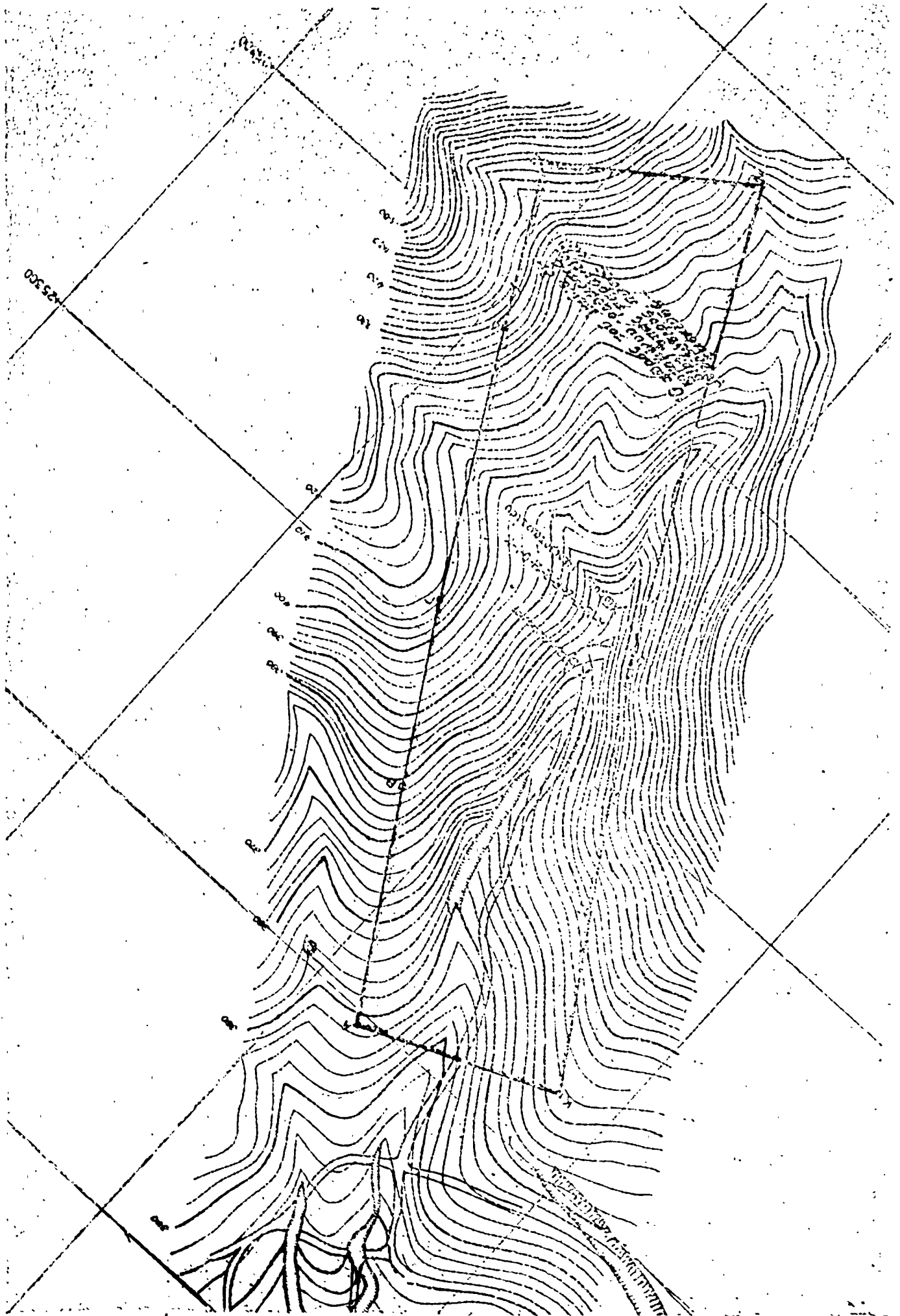

(2)

Περί τροποποίησης του ρυμοτομικού σχεδίου 'Αθηνών.

**Ο ΠΡΟΕΔΡΟΣ  
ΤΗΣ ΕΛΛΗΝΙΚΗΣ ΔΗΜΟΚΡΑΤΙΑΣ**

Έχοντας υπόψη τις διατάξεις του από 17 Ιουλίου 1923 Ν.Δ. «περί σχεδίων πόλεων κλπ.», ως μεταγενεστέρως τροποποιήθηκαν και συνεπληρώθησαν και ειδικότερον των άρθρων 2 (παρ. 1), 3, 9 και 70 αυτού, του Ν.Δ. 8/1973 «περί Γ.Ο.Κ.», της παρ. 3 του άρθρου 12 του Ν.Δ. 1262/1972 (ΦΕΚ 194/Α'), ως αυτή αντικατεστάθη διά του άρθρου 3 του Ν.Δ. 198/1973 (ΦΕΚ 267/Α'), την υπ' αριθ. Ε. 22219/2908/19.9.1973 απόφασιν του Υπουργού Δημοσίων Έργων (ΦΕΚ 277/Α'/6.10.1973), και ιδόντες τας υπ' αριθ. 365/1973 και 852/1973 πράξεις του Δημοτικού Συμβουλίου 'Αθηναίων, τας υπ' αριθ. 1512/1972, 2011/1972 και 1021/1973 γνωμοδοτήσεις του Συμβουλίου Δημοσίων Έργων (Τμήμα Μελετών), ως και την υπ' αριθ. 189/1974 γνωμοδότησιν του Συμβουλίου της 'Επικρατείας, προτάται του Πμετέρου επί των Δημοσίων Έργων Υπουργού, άπερατίζαμεν και διατάσσομεν:

\*Άρθρον μόνον.

1. Έγκρίνεται ή τροποποίησις του ρυμοτομικού σχεδίου 'Αθηνών α) δια διαπλατώνσεως της Παρακηφισσίου οδού κατά

τό μεταξύ των οδών 'Ανωνόμου και 'Ηροῦς τμήμα αὐτῆς και β) δια καταργήσεως του ὑπὸ των οδών Παρακηφισσίου, Κηφισσοῦ (Λένορμαν), Κλεοβίδου και 'Ηροῦς περικλειομένου οικόδομικοῦ τετραγώνου, ὡς ἐμφαίνεται εἰς τό, ὑπὸ του Προϊσταμένου τῆς 'Υπηρεσίας Οἰκισμοῦ, τεθεωρημένον δια τῆς ὑπ' αριθ. Ε. 9042/1974 πράξεως αὐτοῦ, σχετικὸν πρωτότυπον διάγραμμα, ὑπὸ κλίμακα 1:500, οὗτινος συνοπτικὸν ἀντίτυπον δημοσιεύεται μετὰ του παρόντος.

2. Κατὰ τό πρόσωπον των οικόπέδων ὠκεδομημένων ἢ μή, των κειμένων ἐντός του ὡς ἄνω τροποποιουμένου τμήματος του σχεδίου ρυμοτομίας (παρ. 1 του παρόντος) και ἐχόντων πρόσωπον πρὸς τὴν παρακηφισσίου οδὸν τροποποιεῖται: τό προβλεπόμενον προκήπιον (πρασινά) δια μετατοπίσεως αὐτοῦ παραλλήλως του πλάτους παραμένοντος δέκα (10) μέτρα, ὡς ἐν τῷ αὐτῷ σχεδίῳ ἐμφαίνεται.

Εἰς τὸν αὐτὸν ἐπὶ των Δημοσίων Έργων Υπουργόν, ἀνατίθεμεν τὴν δημοσίευσιν και ἐκτέλεσιν του παρόντος Δ/τος.

Ἐν 'Αθῆναις τῆ 22 'Απριλίου 1974

**Ο ΠΡΟΕΔΡΟΣ ΤΗΣ ΔΗΜΟΚΡΑΤΙΑΣ**

**ΦΑΙΔΩΝ ΓΚΙΖΙΚΗΣ**

ΣΤΡΑΤΗΓΟΣ

Ο ΥΠΟΥΡΓΟΣ ΔΗΜΟΣΙΩΝ ΕΡΓΩΝ

**ΤΡΥΦΩΝ ΤΡΙΑΝΤΑΦΥΛΛΑΚΟΣ**

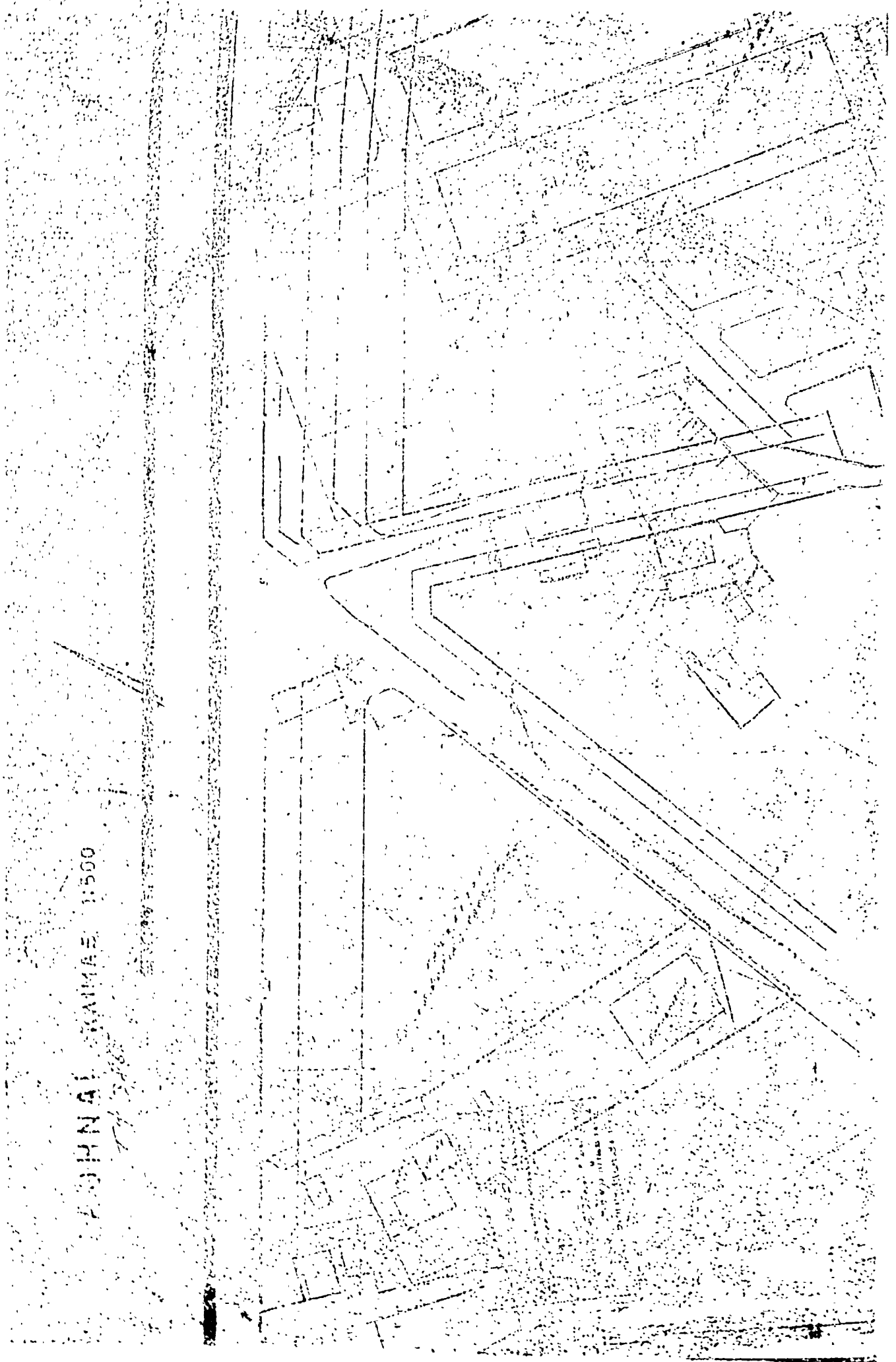

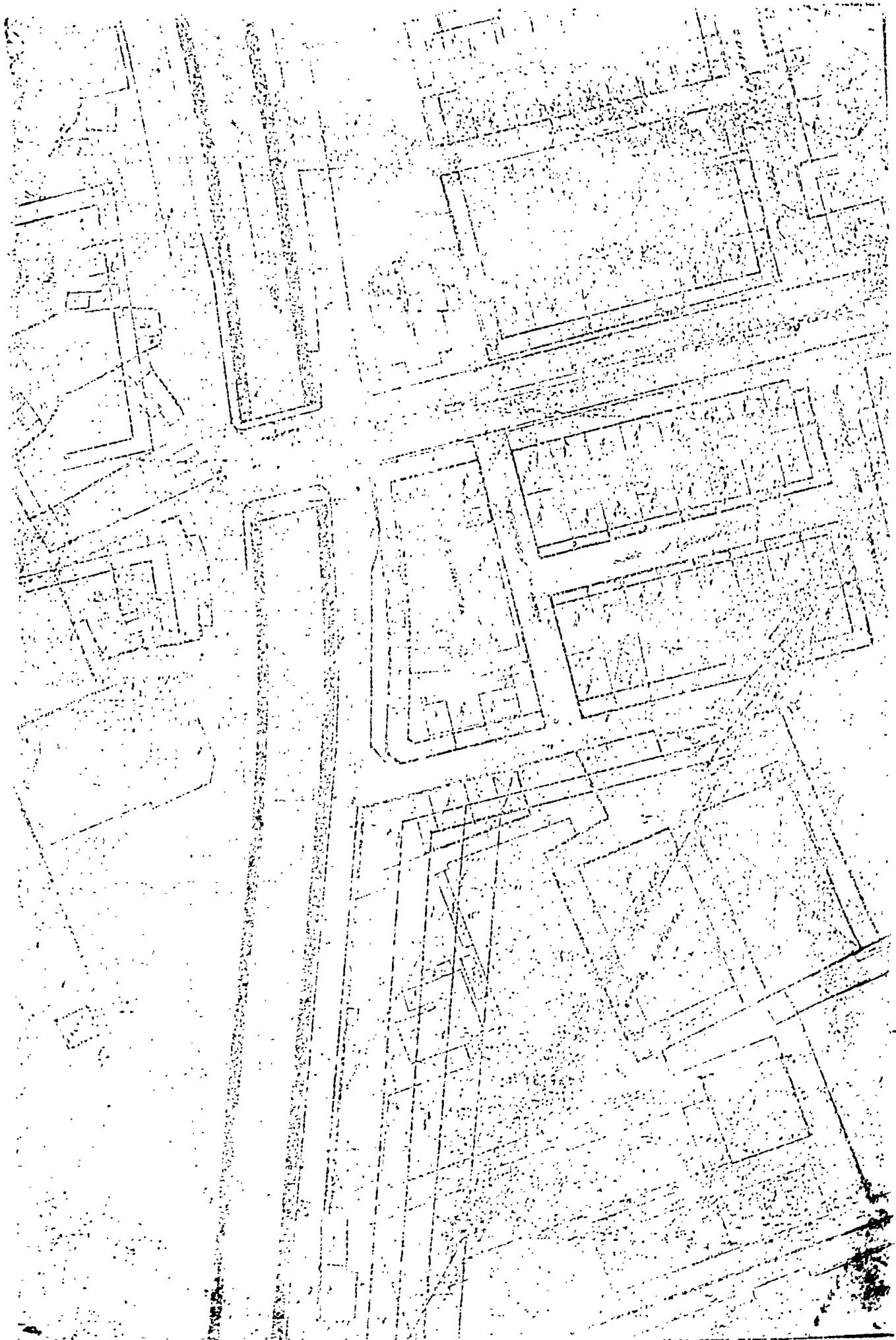

## ΑΝΑΚΟΙΝΩΣΕΙΣ

(3)

Περί ειδοποίησης της γενόμενης καταθέσεως γραμματίου συστάσεως παρακαταθήκης του Ταμείου Παρακαταθηκών και Δανείων Ἀθηνῶν, ἐκδοθέντος δι' ἀποζημίωσιν ρυμοτομηθείσης και προσκυρωθείσης ἐκτάσεως, κειμένης εἰς θέσιν «Ἄσπρα Χώματα» ἐντὸς τοῦ σχεδίου πόλεως Μεταμορφώσεως Ἀττικῆς.

Διὰ τῆς ὑπ' ἀριθ. 164/1972 πράξεως προσκυρώσεως τοῦ Γ.Π.Α., κυρωθείσης διὰ τῆς ὑπ' ἀριθ. Ε.27605/1972 ἀποφάσεως τοῦ Ὑπουργοῦ Δημοσίων Ἔργων, ὁ Ἀναστάσιος Σωτηρίου Μπλέτσα, κατέθεσεν παρὰ τῷ Συμβολαιογράφῳ Ἀθηνῶν Γεωργίῳ Παπουτσάκη, δυνάμει τῆς ὑπ' ἀριθ. 14889/3.5.1974 πράξεώς του τὸ ὑπ' ἀριθ. 327254/22.8.1973 γραμμάτιον συστάσεως παρακαταθήκης τοῦ Ταμείου Παρακαταθηκών και Δανείων Ἀθηνῶν, δι' οὗ ὁ ἀνωτέρω κατέθεσεν εἰς τὸ ὡς ἄνω Ταμεῖον, δραχμὰς εἰκοσὶν ἑννέα χιλιάδας ὀκτακοσίας ὀγδοήκοντα (29.880) δι' ἀποζημίωσιν, ἀποδοτέας εἰς τὸν εἰκαζόμενον δικαιοῦχον Ἑλληνικὸν Δημόσιον, νομίμως ἐκπροσωπούμενον ὑπὸ τοῦ Ὑπουργοῦ Οἰκονομικῶν, μετὰ τὴν ἀναγνώρισιν ὡς δικαιοῦχου α) ρυμοτομηθείσης ἐκτάσεως ἐμφαινομένης εἰς τὴν ἄνω πρᾶξιν ὑπὸ στοιχεῖα α—2—14—15—3—2 ἐκ μέτρων τετραγωνικῶν 44 και β) προσκυρωθείσης ἐκτάσεως ἐμφαινομένης εἰς τὴν ἄνω πρᾶξιν ὑπὸ στοιχεῖα —3—15—16—13—4—3— ἐκ μέτρων τετραγωνικῶν 55,60, ἧτοι ἐν συνόλῳ ἐκτάσεως μ<sup>2</sup> 99,60, ὧν ἀπασῶν ἐκτάσεων ἡ τιμὴ μονάδος καθωρίσθη προσωρινῶς πρὸς δραχμὰς 300 κατὰ μ<sup>2</sup>, διὰ τῆς ὑπ' ἀριθ. 695/1973 ἀποφάσεως τοῦ Μονομελοῦς Πρωτοδικείου Ἀθηνῶν.

Ἐν Ἀθήναις τῆ 3 Μαΐου 1974

Ὁ Πληρεξούσιος Δικηγόρος  
ΛΕΩΝΙΔΑΣ Α. ΛΟΓΟΘΕΤΗΣ

(Ἀριθ. τριπλ. 46458/1974 τοῦ ΙΖ' Δημ. Ταμείου Ἀθηνῶν)

(4)

Περί ειδοποίησης της γενόμενης καταθέσεως γραμματίου συστάσεως παρακαταθήκης τοῦ Ταμείου Παρακαταθηκών και Δανείων Ἀθηνῶν, ἐκδοθέντος δι' ἀποζημίωσιν ρυμοτομηθείσης και προσκυρωθείσης ἐκτάσεως, κειμένης εἰς θέσιν «Ἄσπρα Χώματα» ἐντὸς τοῦ σχεδίου πόλεως Μεταμορφώσεως Ἀττικῆς.

Διὰ τῆς ὑπ' ἀριθ. 164/1972 πράξεως προσκυρώσεως τοῦ Γ.Π.Α., κυρωθείσης διὰ τῆς ὑπ' ἀριθ. Ε.27605/1972 ἀποφάσεως τοῦ Ὑπουργοῦ Δημοσίων Ἔργων, ὁ Παναγιώτης Μπλέ-

τσας και ἡ Μαργαρίτα συζ. Παν. Μπλέτσα, τὸ γένος Μιχαήλ Τσιάβου, κατέθεσαν παρὰ τῷ Συμβ/γράφῳ Ἀθηνῶν Ἀσπασία Κ. Καλούδη—Ἀλικιάνη, δυνάμει τῆς ὑπ' ἀριθ. 57310/6.5.1974 πράξεώς της τὸ ὑπ' ἀριθ. 35013/30.4.1974 γραμμάτιον συστάσεως παρακαταθήκης τοῦ Ταμείου Παρακαταθηκών και Δανείων Ἀθηνῶν, δι' οὗ οἱ ἀνωτέρω κατέθεσαν εἰς τὸ ἄνω Ταμεῖον, δραχμὰς τριάκοντα μία χιλιάδας εἰκοσι (31.020), δι' ἀποζημίωσιν ἀποδοτέαν εἰς τὸν εἰκαζόμενον δικαιοῦχον Ἑλληνικὸν Δημόσιον, νομίμως ἐκπροσωπούμενον ὑπὸ τοῦ Ὑπουργοῦ τῶν Οἰκονομικῶν, μετὰ τὴν ἀναγνώρισιν ὡς δικαιοῦχου α) ρυμοτομηθείσης ἐκτάσεως ἐμφαινομένης εἰς τὴν ἄνω πρᾶξιν ὑπὸ στοιχεῖα 15—32—33—17—16—15 ἐκ μ.τ. 55 και β) προσκυρωθείσης ἐκτάσεως ἐμφαινομένης εἰς τὴν ἄνω πρᾶξιν ὑπὸ στοιχεῖα 14—31—32—15—14 ἐκ μ.τ. 48,40, ἧτοι ἐν συνόλῳ δι' ἐκτάσεις μ.τ. 103,40 ὧν ἀπασῶν ἐκτάσεων ἡ τιμὴ μονάδος καθωρίσθη προσωρινῶς πρὸς δραχμὰς 300 κατὰ μ.τ., διὰ τῆς ὑπ' ἀριθ. 695/1973 ἀποφάσεως τοῦ Μονομελοῦς Πρωτοδικείου Ἀθηνῶν.

Ἐν Ἀθήναις τῆ 7 Μαΐου 1974

Ὁ Πληρεξούσιος Δικηγόρος  
ΑΝΤΩΝΙΟΣ Ν. ΒΕΝΕΤΗΣ

(Ἀριθ. τριπλ. 56433 τοῦ Δημ. Ταμείου Γεν. Ἐσόδων Ἀθηνῶν τῆς 9.5.1974)

## ΔΙΟΡΘΩΣΕΙΣ ΗΜΑΡΤΗΜΕΝΩΝ

(5)

Εἰς τὸ Διάταγμα (περὶ ἐγκρίσεως ρυμοτομικοῦ σχεδίου Οἰκισμοῦ ἐπὶ ἐκτάσεως τοῦ Οἰκοδομικοῦ Συνεταιρισμοῦ Γεωργικῶν Ὑπαλλήλων «Ο.Π.Α.Ν.» εἰς θέσιν «Νεράρι» τῆς Κοινότητος Πικερμίου (Ἀττικῆς) και καθορισμοῦ τῶν ὄρων και περιορισμῶν δεμῆσεως τῶν οἰκοπέδων αὐτοῦ), τὸ δημοσιευθὲν εἰς τὸ ὑπ' ἀριθ. 126 Φ.Ε.Κ. (τεύχος Δ'), τῆς 11.5.1974, ἐπιφέρειται ἡ ἀκόλουθος διόρθωσις ἡμαρτημένων:

Ἐν τῷ Διαιτάγματι τὸ ἐσφαλμένως δημοσιευθὲν

«Ο ὙΠΟΥΡΓΟΣ ΔΗΜΟΣΙΩΝ ΕΡΓΩΝ  
ΤΡΥΦΩΝ ΤΡΙΑΝΤΑΦΥΛΛΑΚΟΣ»

ἀπαλείφεται και συμπληροῦται ὡς ἐξῆς:

«ΟΙ ὙΠΟΥΡΓΟΙ  
ΓΕΩΡΓΙΑΣ  
ΤΖΩΡΤΖΗΣ ΤΖΩΡΤΖΑΚΗΣ

ΔΗΜΟΣΙΩΝ ΕΡΓΩΝ  
ΤΡΥΦΩΝ ΤΡΙΑΝΤΑΦΥΛΛΑΚΟΣ»

(Ἐκ τοῦ Ἐθνικοῦ Τυπογραφείου)

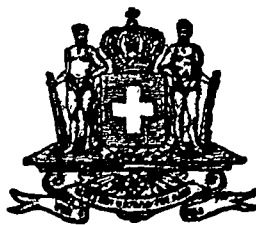

# ΕΦΗΜΕΡΙΣ ΤΗΣ ΚΥΒΕΡΝΗΣΕΩΣ

## ΤΟΥ ΒΑΣΙΛΕΙΟΥ ΤΗΣ ΕΛΛΑΔΟΣ

ΕΝ ΑΘΗΝΑΙΣ  
ΤΗ 15 ΙΟΥΛΙΟΥ 1969

ΤΕΥΧΟΣ ΤΕΤΑΡΤΟΝ

ΑΡΙΘΜΟΣ ΦΥΛΛΟΥ  
139

### ΠΕΡΙΕΧΟΜΕΝΑ

#### ΠΟΛΕΟΔΟΜΙΑ

##### Β. ΔΙΑΤΑΓΜΑΤΑ

- Περί επέκτασης των ρυμοτομικών σχεδίων Παπάγου (Αττικής) και Ζωγράφου (Αττικής) εις την περιοχήν Α.Ο.Ο.Α. και καθορισμού των όρων και περιορισμών δομήσεως των οικοπέδων αυτών. . . . . 1
- Περί τροποποίησης ενίων όρων και περιορισμών δομήσεως οικοπέδων τινών του ρυμοτομικού σχεδίου Ν. Φιλαδέλφειας (Αττικής). . . . . 2
- Περί τροποποίησης του ρυμοτομικού σχεδίου Ηρακλείου (Κρήτης). . . . . 3
- Περί τροποποίησης του ρυμοτομικού σχεδίου Κερατσινίου μετά συγχρόνου επίβουλης προκήπιου εις τινε οικοπέδα αυτού. . . . . 4
- Περί τροποποίησης και επέκτασης του ρυμοτομικού σχεδίου Πετρούπολεως (Αττικής) και καθορισμού των όρων και περιορισμών δομήσεως των οικοπέδων αυτού. 5

##### ΑΝΑΚΟΙΝΩΣΕΙΣ

- Περί ειδοποίησης της γενομένης παρακαταθέσεως της αποζημίωσης ακινήτου απαλλοτριωθέντος εν της εφαρμογής του ρυμοτομικού σχεδίου κειμένου παρά την πλατείαν Δημαρχείου και εμπροσθεν του Παλαιού Δικαστικού Μεγάρου της πόλεως Κερκύρας. . . . . 6

#### ΠΟΛΕΟΔΟΜΙΑ

##### Β. ΔΙΑΤΑΓΜΑΤΑ

(1)

- Περί επέκτασης των ρυμοτομικών σχεδίων Παπάγου (Αττικής) και Ζωγράφου (Αττικής) εις την περιοχήν Α.Ο.Ο.Α. και καθορισμού των όρων και περιορισμών δομήσεως των οικοπέδων αυτών.

##### ΚΩΝΣΤΑΝΤΙΝΟΣ ΒΑΣΙΛΕΥΣ ΤΩΝ ΕΛΛΗΝΩΝ

Έχοντας υπ' όψιν τας διατάξεις του από 17 Ιουλίου 1923 Ν.Δ. «περί σχεδίων πόλεων κλπ.», ως μεταγενεστέρως τροποποιήθηκαν και συνεπληρώθησαν και ειδικότερον των άρθρων 3, 9 και 70 αυτού, τὸ ἄρθρον 3 τοῦ ὑπ' ἀριθ. 299)68 Α.Ν. «περὶ διατάξεων ἀφορωσῶν τὰ Διοικητικὰ Συμβούλια Α.Ο.Ο.Α. κλπ.» (ΦΕΚ 42)Α' 1968) και ἰδόντες τὴν ὑπ' ἀριθ. 636)1968 πρᾶξιν τοῦ Δημοτικοῦ Συμβουλίου Ζωγράφου (Αττικής), τὴν ὑπ' ἀριθ. 64)1968 πρᾶξιν τοῦ Κοινοτικοῦ Συμβουλίου Παπάγου (Αττικής), τὰς ὑπ' ἀριθ. 114)1969 και 631)1969 γνωμοδοτήσεις τοῦ Συμβουλίου Δημοσίων Ἔργων (Τμήμα Μελετῶν), τὴν ὑπ' ἀριθ. 475)1969 γνωμοδότησιν τοῦ Συμβουλίου τῆς Ἐπικρατείας, ὡς και τὴν ὑπ' ἀριθ. 18357)1969 δέλωσιν τοῦ Αὐτονόμου Οἰκοδομικοῦ

Ὄργανισμοῦ Ἀξιωματικῶν (Α.Ο.Ο.Α.) γενομένην ἐνώπιον τοῦ Συμβολαιογράφου Ἀθηνῶν Ἀθανασίου Ἀναστῆσιου Ἀθανασούλη περὶ παραιτήσεώς του ἀπὸ δικαιώματος ἀποκτήσεως ἀποζημιώσεως διὰ ρυμοτομίαν, λόγῳ διαμορφώσεως κοινοχρήτων χώρων κλπ., προτάσει τοῦ Ἡμετέρου ἐπὶ τῶν Δημοσίων Ἔργων Ὑπουργοῦ, ἀπεφασίσαμεν και διατάσσομεν:

Ἄρθρον 1.

Ἐγκρίνεσαι ἡ επέκτασις τῶν ρυμοτομικῶν σχεδίων Δήμου Ζωγράφου (Αττικής) και Κοινότητος Παπάγου (Αττικής), εις περιοχήν ἰδιοκτησίας Αὐτονόμου Οἰκοδομικοῦ Ὄργανισμοῦ Ἀξιωματικῶν (Α.Ο.Ο.Α.), ὡς ἐμφαίνεται εις τὴν ὑπὸ τοῦ Προϊσταμένου τῆς Ὑπηρεσίας Οἰκισμοῦ τοῦ Ὑπουργείου Δημοσίων Ἔργων, τεθεωρημένον διὰ τῆς ὑπ' ἀριθ. Ε. 25854) 1969 πράξεως αὐτοῦ, σχετικὸν πρωτότυπον διάγραμμα ὑπὸ κλίμακας 1 : 1.000, οὕτινος συνοπτικὸν ἀντίτυπον δημοσιεύεται κατωτέρω.

Ἄρθρον 2.

Κατὰ τὸ πρόσωπον τῶν οικοπέδων τῶν καίμενων ἐντὸς τῶν ὡς ἄνω ἐπεκτεινομένων σχεδίων ρυμοτομίας (ἄρθρον 1 τοῦ παρόντος), ἐπιβάλλεται προκήπιον (πρασινὰ) πλάτους ὡς ἐν τῷ αὐτῷ σχεδίῳ ἐμφαίνεται.

Ἄρθρον 3.

1. Τὰ ἐλάχιστα ὄρια ἐμβαδοῦ και διαστάσεων και λοιπὸν ὄροι δομήσεως τῶν οικοπέδων ἐφ' ὧν διὰ τοῦ παρόντος ἐπεκτείνεται τὸ ρυμοτομικὸν σχέδιον (ἄρθρον 1 τοῦ παρόντος), καθορίζονται ὡς ἀκολούθως:

Ἐλάχιστον πρόσωπον δέκα πέντε (15,00) μέτρα.

Ἐλάχιστον βάθος εἴκοσι (20,00) μέτρα.

Ἐλάχιστον ἐμβαδὸν τετρακόσια (400,00) τετρ. μέτρα.

2. Μέγιστον ποσοστὸν καλύψεως τεσσαράκοντα ἐπὶ τοῖς ἐκατὸν (40%) τῆς ὕλης ἐπιφανείας τοῦ οικοπέδου.

3. Οἰκοδομικὸν σύστημα τὸ τῶν πανταχόθεν ἐλευθέρων οἰκοδομῶν, μετὰ πλαγίας και ὀπισθίας ἀκαλύπτους ἀποστάσεις ἀπὸ τῶν ὄριων τοῦ οικοπέδου δύο και ἕμισυ (2,50) μ. Εἰδικῶς αἱ πλάγαι ἀκάλυπτοι ἀποστάσεις τῶν 2,50 μ. διατηροῦνται καθ' ὅλον τὸ ὕψος τῆς οἰκοδομῆς.

Ἄρθρον 4.

1. Τὸ μέγιστον ἐπιτρεπόμενον ὕψος τῶν οἰκοδομῶν (προοριζομένων διὰ κατοικίας), ὀρίζεται εις δέκα τέσσερα και πενήτηκοντα ἑκατοστὰ (14,50) μ. μετὰ συντελεστὴν ζυμῆσεως ἐν και εἴκοσι ἑκατοστὰ (1,20).

2. Διὰ τὸν ὑπολογισμὸν τοῦ καθοριζομένου ἐν παραγρ. 1 τοῦ παρόντος συντελεστοῦ δομήσεως θὰ προσμετρηθῶνται ἀπασαι αἱ ἐπιφάνειαι κυρίων και βοηθητικῶν χώρων ἀπάντων τῶν ὀρόφων τῆς οἰκοδομῆς, ἐξαιρέσει τῶν ὑποστέγων ἢ ἐξηθητικῶν παραρτημάτων ἐφ' ὅσον τὸ ὕψος αὐτῶν δὲν ὑπερβαίνει τὰ δύο και τεσσαράκοντα ἑκατοστὰ (2,40) μέτρα.

3. Τὸ ἀνώτατον ἐπιτρεπόμενον ὕψος τῶν εἰδικῶν κτιρίων ἢ κτιρίων κοινῆς ὠφελείας, ὀρίζεται εις ὀκτὼ και ἕμισυ (8,50) μ.

4. Το μέγιστον ύψος των συμπαγών βάσεων των διαχωριστικών περιφραγμάτων των οικοπέδων μεταξύ των χρηστών ή μη χώρων ορίζεται εις πενήντα εκατοστά (0,50) μ.

5. Απαγορεύεται επί των ανεγειρομένων βάσεων του άρθρου 26 του ΓΟΚ βοηθητικών παραρτημάτων αιτάσεις φύσεως εγκαταστάσεις (Λεβητοστάσιον, Καπνοσυλέκται κλπ.).

6. Απαγορεύεται η ανέγερσις Καταστημάτων εις έτερας θέσεις πλην εν τω σχεδίω (άρθρον 1 του παρόντος) καθορισμένων.

**"Άρθρον 5.**

Ο επίσημους την έγκρισιν του σχεδίου ρυμοτομίας Αυτόνομος Οικοδομικός Οργανισμός Αξιοματικών Α.Ο.Ο.Α.) υποχρεούται α) εις την κατασκευήν των οδών του σχεδίου, διά τής διανοίξεως του εύρους τροχαίας κυκλοφορίας αυτών εις την κανονικήν στάθμην και τής κατασκευής σκυρωτού τουλάχιστον οδοστρώματος επ' αυτών, β) εις τήν κατασκευήν του δικτύου ύδρευσεως δι' εγκαταστάσεως σωλήνων παροχής

ύδατος έφ' εκάστης οδοῦ, γ) εις τήν κατασκευήν του δικτύου ηλεκτροφωτισμού των οδών και πλατειών του σχεδίου, δ) εις τήν κατασκευήν του δικτύου αποχετεύσεως και ε) εις τήν τροποποίησιν τής χαράξεως και τήν κατασκευήν τής τάφρου Γρηττου. Έσπε αῦτη να διέρχεται εκτός τής έγκρινομένης δια του παρόντος περιοχής του ρυμοτομικού σχεδίου.

Εις τόν αυτόν επί των Δημοσίων Έργων Υπουργόν, ανατίθεμεν τήν δημοσίευσιν και εκτέλεσιν του παρόντος Διατάγματος.

Εν Αθήναις τῇ 5 Ιουλίου 1969

**Έν Όνοματι του Βασιλέως**

**Ο ΑΝΤΙΒΑΣΙΛΕΥΣ  
ΓΕΩΡΓΙΟΣ ΖΩΓΙΤΑΚΗΣ**

Ο ΕΠΙ ΤΩΝ ΔΗΜΟΣΙΩΝ ΕΡΓΩΝ ΥΠΟΥΡΓΟΣ  
**Κ. ΠΑΠΑΔΗΜΗΤΡΙΟΥ**

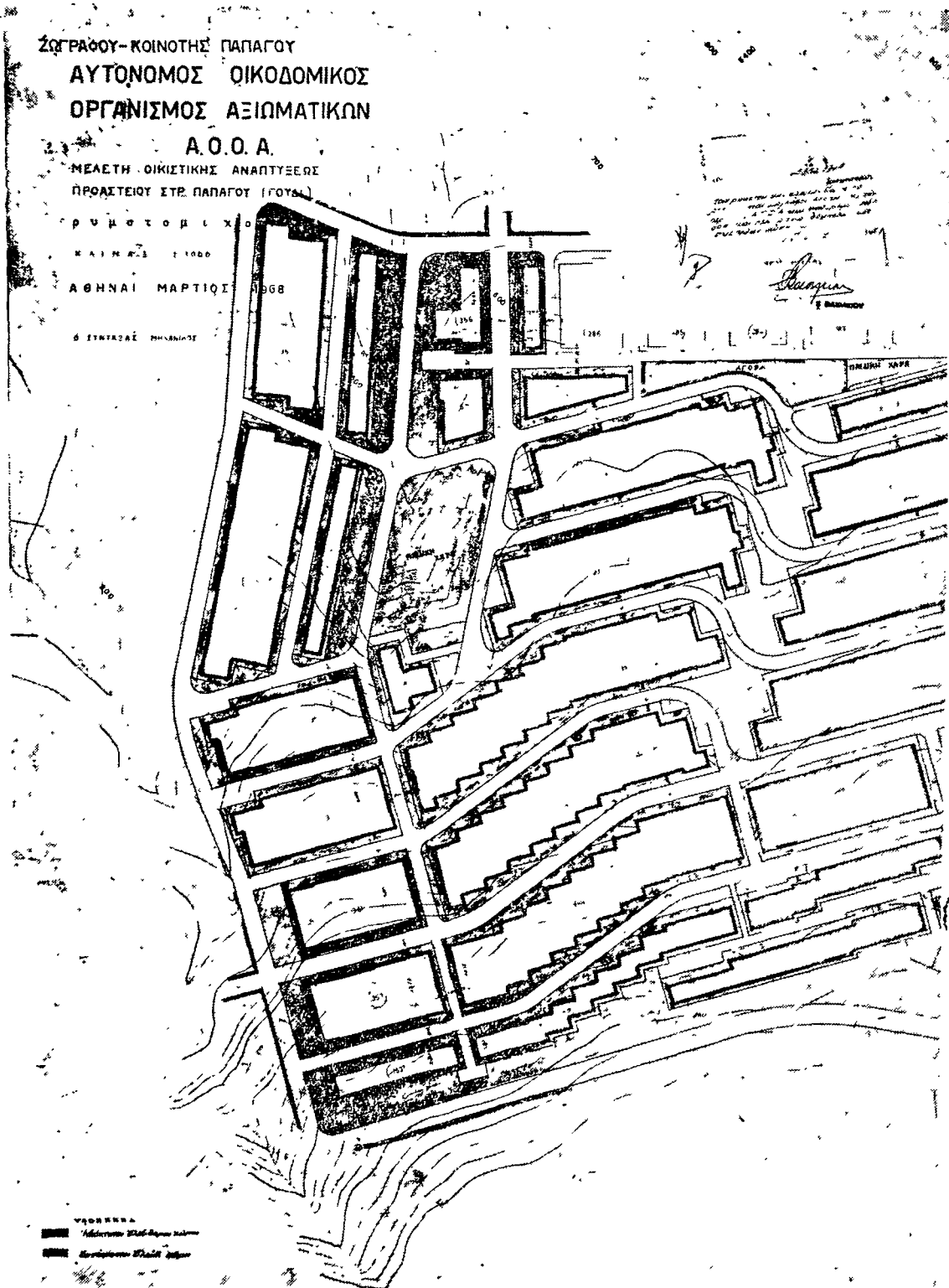





(2)

Περὶ τροποποιήσεως ἐνίων ὄρων καὶ περιορισμῶν δομῆσεως οἰκοπέδων τινῶν τοῦ ρυμοτομικοῦ σχεδίου Ν. Φιλαδέλφειας (Ἀττικῆς).

**ΚΩΝΣΤΑΝΤΙΝΟΣ  
ΒΑΣΙΛΕΥΣ ΤΩΝ ΕΛΛΗΝΩΝ**

Ἐχοντες ὑπ' ὄψιν τὰς διατάξεις τοῦ ἀπὸ 17 Ἰουλίου 1923 Ν. Δ)τος «περὶ σχεδίων πόλεων κλπ.», ὡς μεταγενεστέρως ἐτροποποιήθησαν καὶ συνεπληρώθησαν καὶ δὴ τοῦ ἄρθρου 9 αὐτοῦ, καὶ ἰδόντες τὴν ὑπ' ἀριθ. 752)1969 γνωμοδότησιν τοῦ Συμβουλίου Δημοσίων Ἔργων (Τμῆμα Μελετῶν), ὡς καὶ τὴν ὑπ' ἀριθ. 473)1969 γνωμοδότησιν τοῦ Συμβουλίου τῆς Ἐπικρατείας, προτάσει τοῦ Ἡμετέρου ἐπὶ τῶν Δημοσίων Ἔργων Ὑπουργοῦ, ἀπεφασίσαμεν καὶ διατάσσομεν:

Ἄρθρον μόνον.

1. Τροποποιοῦνται τὰ ἐλάχιστα ὄρια ἐμβαδοῦ καὶ διαστάσεων, ὡς καὶ τὸ οἰκοδομικὸν σύστημα τῶν οἰκοπέδων τοῦ ρυμοτομικοῦ σχεδίου Ν. Φιλαδέλφειας (Ἀττικῆς), ἐφ' ὧν ἔχουσιν ἢ μὴ ἀνεγερθῆ οἰκοδομαὶ καὶ δὴ παραχωρηθέντων ὑπὸ τοῦ Κράτους πρὸς στεγαστικὴν ἀποκατάστασιν προσφύγων, δυνάμει παραχωρητηρίων, ὡς κάτωθι:

α) Ἐλάχιστον πρόσωπον ἐξ (6) μέτρα.

Ἐλάχιστον βάθος δέκα (10) μέτρα.

Ἐλάχιστον ἐμβαδὸν ἑκατὸν δώδεκα καὶ ἥμισυ (112,50) τετρ. μέτρα.

β) Οἰκοπέδα ἅτινα δὲν ἔχουσι τὰ κατὰ τὸ προηγούμενον ἐδάφιον ὀριζόμενα ἐλάχιστα ὄρια ἐμβαδοῦ καὶ διαστάσεων, ἐξακολουθοῦν νὰ εἶναι ἄρτια καὶ οἰκοδομήσιμα, ἐφ' ὅσον ἔχουσι τὰς ἐκ τῶν σχετικῶν παραχωρητηρίων προκυπούσας ἐλαχίστας διαστάσεις.

2. Ὡς οἰκοδομικὸν σύστημα τῶν ὡς ἄνω οἰκοπέδων, ὀρίζεται τὸ μικτὸν μὲ ἐλάχιστας ἀποστάσεις ἀπὸ τῶν πλαγίων καὶ ὀπισθίων ὀρίων τῶν οἰκοπέδων δύο (2) μέτρα.

3. Πᾶσα διάταξις ἀντικειμένη εἰς τὰς διατάξεις τοῦ παρ. 1 ὀνόματος καταργεῖται.

Εἰς τὸν αὐτὸν ἐπὶ τῶν Δημοσίων Ἔργων Ὑπουργόν, ἀντίθεμεν τὴν δημοσίευσιν καὶ ἐκτέλεσιν τοῦ παρόντος Διατάγματος.

Ἐν Ἀθήναις τῇ 5 Ἰουλίου 1969

Ἐν Ὄνομαι τοῦ Βασιλέως

**Ο ΑΝΤΙΒΑΣΙΛΕΥΣ  
ΓΕΩΡΓΙΟΣ ΖΩ-Ι-ΤΑΚΗΣ**

Ο ΕΠΙ ΤΩΝ ΔΗΜΟΣΙΩΝ ΕΡΓΩΝ ΥΠΟΥΡΓΟ  
**Κ. ΠΑΠΑΔΗΜΗΤΡΙΟΥ**

(3)

Περὶ τροποποιήσεως τοῦ ρυμοτομικοῦ σχεδίου Ἡρακλείου (Κρήτης).

**ΚΩΝΣΤΑΝΤΙΝΟΣ  
ΒΑΣΙΛΕΥΣ ΤΩΝ ΕΛΛΗΝΩΝ**

Ἐχοντες ὑπ' ὄψιν τὰς διατάξεις τοῦ ἀπὸ 17 Ἰουλίου 1923 Ν. Δ)τος «περὶ σχεδίων πόλεων κλπ.», ὡς μεταγενεστέρως ἐτροποποιήθησαν καὶ συνεπληρώθησαν καὶ εἰδικώτερον τὸ ἄρθρον 3 καὶ 70 αὐτοῦ, καὶ ἰδόντες τὴν ὑπ' ἀριθ. 11)1969 πρᾶξιν τοῦ Δημοτικοῦ Συμβουλίου Ἡρακλείου (Κρήτης) ὡς καὶ τὴν ὑπ' ἀριθ. 770)1969 γνωμοδότησιν τοῦ Συμβουλίου Δημοσίων Ἔργων (Τμῆμα Μελετῶν), προτάσει τοῦ Ἡμετέρου ἐπὶ τῶν Δημοσίων Ἔργων Ὑπουργοῦ ἀπεφασίσαμεν καὶ διατάσσομεν:

Ἄρθρον μόνον.

Ἐγκρίνεται ἡ τροποποίησις τοῦ ρυμοτομικοῦ σχεδίου Ἡρακλείου (Κρήτης), εἰς τὰ ὑπ' ἀριθ. 284 καὶ 285 Ο.Τ. α καὶ ἡ μετατροπὴ τοῦ ὑπ' ἀριθ. 320 Ο.Τ. εἰς κοινόχρηστον χώρον, ὡς ἐμφαίνεται εἰς τὸ, ὑπὸ τοῦ Προϊσταμένου τῆς Ὑπηρεσίας Οἰκισμοῦ, τεθεωρημένον διὰ τῆς ὑπ' ἀριθ. Ε. 21633)1969 πράξεως αὐτοῦ, σχετικὸν πριετότυπον διγράμμα, ὑπὸ κλίμακα 1:500. οὔτινες συνοπτικὸν ἀντίτυπον δημοσιεύεται κατωτέρω.

Εἰς τὸν αὐτὸν ἐπὶ τῶν Δημοσίων Ἔργων Ὑπουργόν, ἀντίθεμεν τὴν δημοσίευσιν καὶ ἐκτέλεσιν τοῦ παρόντος Διατάγματος.

Ἐν Ἀθήναις τῇ 26 Ἰουνίου 1969

Ἐν Ὄνομαι τοῦ Βασιλέως

**Ο ΑΝΤΙΒΑΣΙΛΕΥΣ  
ΓΕΩΡΓΙΟΣ ΖΩ-Ι-ΤΑΚΗΣ**

Ο ΕΠΙ ΤΩΝ ΔΗΜΟΣΙΩΝ ΕΡΓΩΝ ΥΠΟΥΡΓΟ  
**Κ. ΠΑΠΑΔΗΜΗΤΡΙΟΥ**



(4)

Περί τροποποίησης του ρυμοτομικού σχεδίου Κερατσινίου μετά συγχρόνου επέκτασης προηγουμένου εις τινα οικοπέδα αυτού.

**ΚΩΝΣΤΑΝΤΙΝΟΣ  
ΒΑΣΙΛΕΥΣ ΤΩΝ ΕΛΛΗΝΩΝ**

Έχοντας υπ' όψιν τας διατάξεις του από 17 Ιουλίου 1923 Ν. Δ τος «περί σχεδίων πόλεων κλπ.», ως μεταγενεστέρως έτροποποιήθησαν και συμπληρώθησαν και ειδικότερον τών άρθρων 3, 9 και 70 αυτού, και ιδόντες τας υπ' αριθ. 649) 8.4.69 και 730 24.4.69 γνωμοδοτήσεις του Συμβουλίου Δημοσίων Έργων (Τμήμα Μελετών), τας υπ' αριθ. 259) 1968 και 336) 1968 πράξεις του Δημοτικού Συμβουλίου Κερατσινίου ως και την υπ' αριθ. 429) 1969 γνωμοδότησιν του Συμβουλίου τής Επικρατείας, προτάσει του Ημετέρου επί τών Δημοσίων Έργων Υπουργού, άπεφασίσαμεν και διατάσσουμεν:

“Άρθρον μόνον.

1) Έγκρίνεται ή τροποποίησις του ρυμοτομικού σχεδίου Κερατσινίου κατά την όδον Δεσμρτζή και κατά το τμήμα

αυτής τò μεταξύ τών όδών Γ' Σεπτεμβρίου και Ψάγου, ως έμφαίνεται εις τό, υπό του Προϊσταμένου τής Υπηρεσίας Οίκισμου, τεθεωρημένον διά τής υπ' αριθ. Ε. 22890) 1969 πράξεως αυτού, σχετικόν πρωτότυπον διάγραμμα, υπό κλίμακα 1:500, ούτινος συνοπτικόν αντίτυπον δημοσιεύεται κατωτέρω.

2) Επιβάλλεται προκήπιον (πρασιά) πλάτους 3,00 μ. κατά τò πρόσωπον τών οικοπέδων, έκδομημένων ή μή, τών κειμένων έντός του ως άνω τροποποιουμένου τμήματος του σχεδίου ρυμοτομίας (πρ. 1 του παρόντος), ως έν τῷ αὐτῷ σχεδίῳ έμφαίνεται.

Είς τόν αυτόν επί τών Δημοσίων Έργων Υπουργόν, ανατίθεμεν τήν δημοσίευσιν και εκτέλεσιν του παρόντος Διατάγματος.

Έν Αθήναις τῇ 28 Ιουνίου 1969

Έν Ονόματι του Βασιλέως

**Ο ΑΝΤΙΒΑΣΙΛΕΥΣ  
ΓΕΩΡΓΙΟΣ ΖΩΙΤΑΚΗΣ**

Ο ΕΠΙ ΤΩΝ ΔΗΜΟΣΙΩΝ ΕΡΓΩΝ ΥΠΟΥΡΓΟΣ  
**Κ. ΛΑΠΑΔΗΜΗΤΡΙΟΥ**

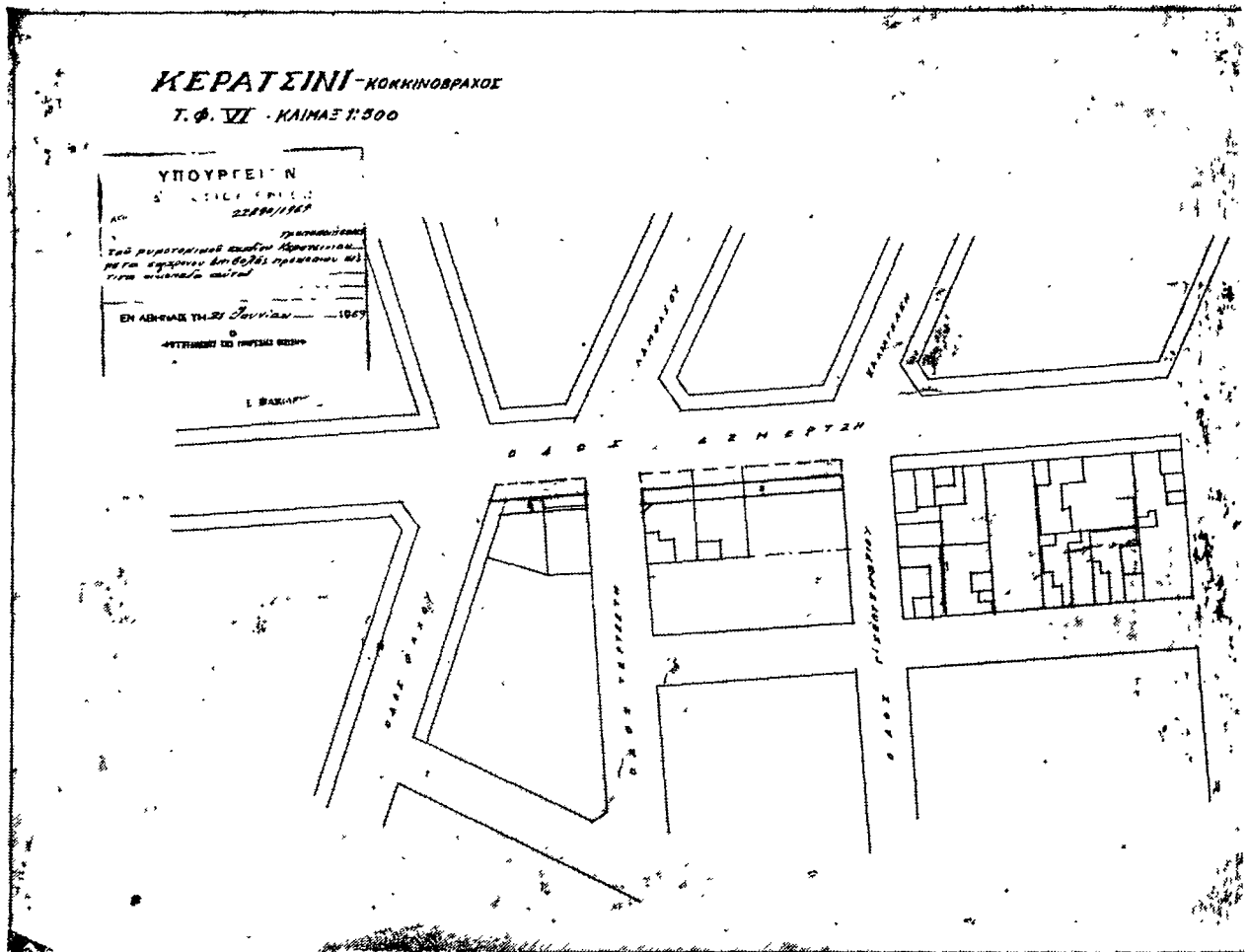

(5)

Περί τροποποίησης και επέκτασης του ρυμοτομικού σχεδίου Πετρουπόλεως (Αττικής) και καθορισμού τών όρων και περιορισμών δομήσεως τών οικοπέδων αυτού.

**ΚΩΝΣΤΑΝΤΙΝΟΣ  
ΒΑΣΙΛΕΥΣ ΤΩΝ ΕΛΛΗΝΩΝ**

Έχοντας υπ' όψιν τας διατάξεις του από 17 Ιουλίου 1923 Ν.Δ. «περί σχεδίων πόλεων κλπ.», ως μεταγενεστέρως έτροποποιήθησαν και συμπληρώθησαν και ειδικότερον τών άρθρων 3, 9 και 70 αυτού, του Α.Ν. 395) 1968 «περί του ύψους τών οικοδομών κλπ.» και ιδόντες τήν υπ' αριθ. 125) 1968 πράξιν του Κοινοτικού Συμβουλίου Πετρουπόλεως (Αττικής), τας υπ' αριθ. 1028) 1968 και 677) 1969 γνωμοδοτήσεις του Συμβουλίου Δημοσίων Έργων (Τμήμα Μελετών), ως και την υπ' αριθ. 443) 1969 γνωμοδότησιν του Συμβου-

λίου τής Επικρατείας, προτάσει του Ημετέρου επί τών Δημοσίων Έργων Υπουργού, άπεφασίσαμεν και διατάσσουμεν:

“Άρθρον 1.

Έγκρίνεται ή τροποποίησις και ή επέκτασις του ρυμοτομικού σχεδίου Πετρουπόλεως (Αττικής) εις τήν περιοχήν Παλατιανής ως έμφαίνεται εις τό, υπό του Προϊσταμένου τής Υπηρεσίας Οίκισμου, τεθεωρημένον διά τής υπ' αριθ. Ε. 24124) 1969 πράξεως αυτού, σχετικόν πρωτότυπον διάγραμμα υπό κλίμακα 1 : 2.000, ούτινος συνοπτικόν αντίτυπον δημοσιεύεται κατωτέρω.

“Άρθρον 2.

Κατά τò πρόσωπον τών οικοπέδων, ώκοδομημένων ή μή, τών κειμένων έντός του ως άνω τροποποιουμένου και επέκτεινουμένου τμήματος του σχεδίου ρυμοτομίας (άρθρον 1 του παρόντος) επιβάλλεται προκήπιον (πρασιά), πλάτους τεσσάρων (4) μέτρων ως έν τῷ αὐτῷ σχεδίῳ έμφαίνεται.

## "Αρθρον 3.

1. Τα ελάχιστα όρια εμβαδού και διαστάσεων των οικοπέδων, ἐφ' ὧν διὰ τοῦ παρόντος ἐπεκτείνεται τὸ ρυμοτομικὸν σχέδιον, ὁρίζονται ὡς ἀκολούθως:

Ἐλάχιστον πρόσωπον ὀκτώ (8) μέτρα.

Ἐλάχιστον βάθος δέκα τέσσαρα (14) μέτρα.

Ἐλάχιστον ἐμβαδὸν διακόσια (200) τετρ. μέτρα.

2. Κατὰ παρέκκλισιν ἀπὸ τῆς προηγουμένης παραγράφου θεωροῦνται ἄρτια καὶ οἰκοδομήσιμα τὰ οἰκόπεδα ἕτινα κατὰ τὴν ἡμέραν τῆς δημοσίευσως τοῦ παρόντος δὲν ἔχουσι μὲν τὰ κατὰ τὰ ἄνω καθορισθέντα ελάχιστα ὅρια, πλην ὅμως αὐτὰ ἔχουσι:

Ἐλάχιστον πρόσωπον ἕξι (6) μέτρα.

Ἐλάχιστον βάθος ἑπτὰ καὶ ἕμισυ (7,50) μέτρα.

Ἐλάχιστον ἐμβαδὸν ἑκατὸν δώδεκα καὶ ἕμισυ (112,50) τετρ. μέτρα.

## "Αρθρον 4.

Τὸ μέγιστον ποσοστὸν καλύψεως τῶν οἰκοπέδων, ὁρίζεται

εἰς ἐξήκοντα ἐπὶ τοῖς ἑκατὸν (60%) τῆς ἐπιφανείας αὐτῶν.

## "Αρθρον 5.

Ὡς οἰκοδομικὸν σύστημα ἐπὶ τῶν οἰκοπέδων, ὁρίζεται τὸ συνεχές.

## "Αρθρον 6.

Ὁ μέγιστος ἐπιτρεπόμενος ὑπὲρ τὸ ἕδαφος ἀριθμὸς ὀρόφων τῶν οἰκοδομῶν τῶν ἀνεγερόμενων ἐπὶ τῶν οἰκοπέδων, ὁρίζεται εἰς τρεῖς (3) καὶ τὸ ἀνώτατον ὕψος αὐτῶν εἰς ἑνδεκά (11) μέτρα.

Εἰς τὸν αὐτὸν ἐπὶ τῶν Δημοσίων Ἔργων Ὑπουργόν, ἀνατίθεμεν τὴν δημοσίευσιν καὶ ἐκτέλεσιν τοῦ παρόντος Διατάγματος.

Ἐν Ἀθήναις τῆ 4 Ἰουλίου 1969

Ἐν Ὄνόματι τοῦ Βασιλέως

Ο ΑΝΤΙΒΑΣΙΛΕΥΣ  
**ΓΕΩΡΓΙΟΣ ΖΩΓΙΑΚΗΣ**

Ο ΕΠΙ ΤΩΝ ΔΗΜΟΣΙΩΝ ἜΡΓΩΝ ΥΠΟΥΡΓΟΣ  
**Κ. ΠΑΠΑΔΗΜΗΤΡΙΟΥ**

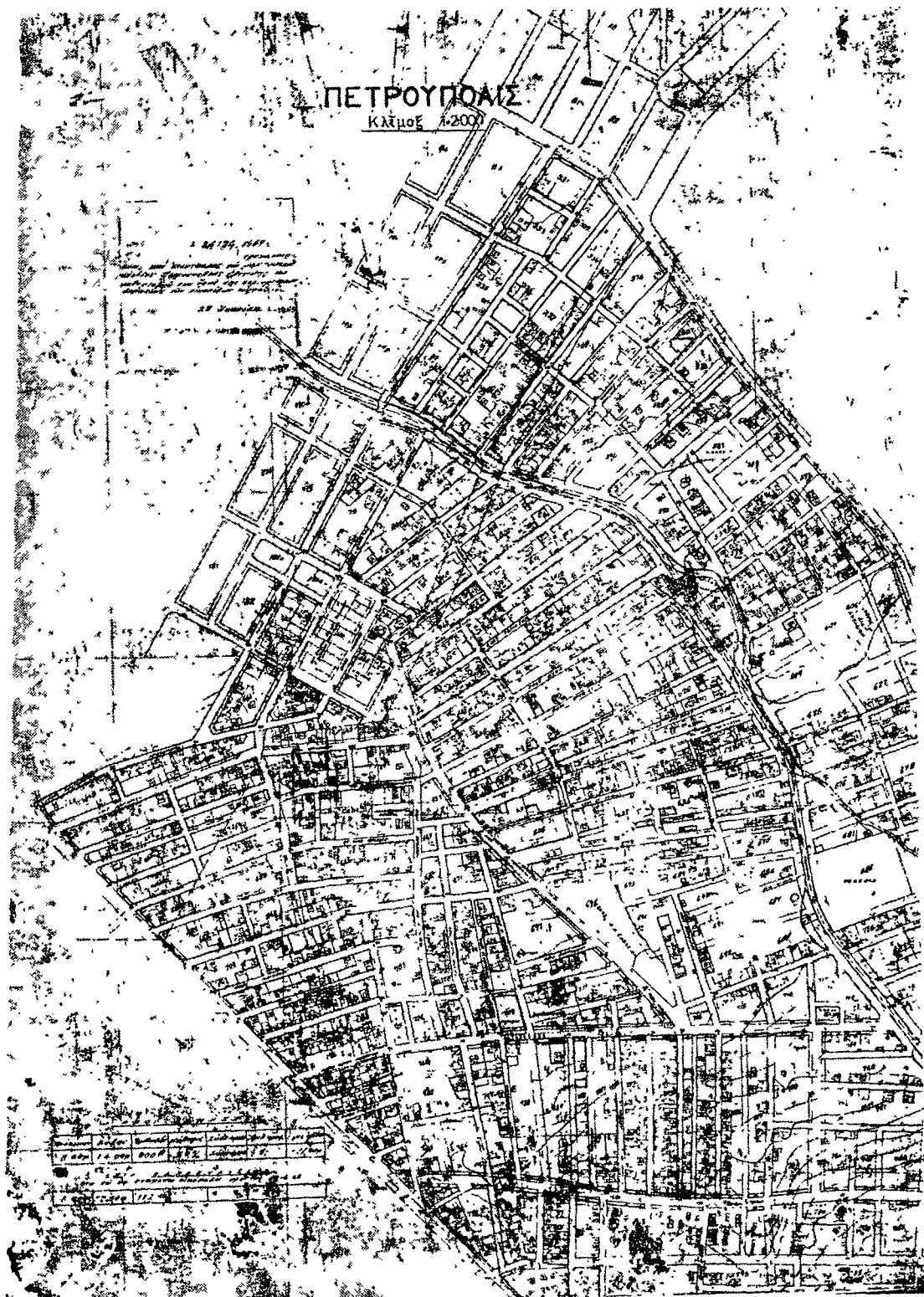

## Α Ν Α Κ Ο Ι Ν Ω Σ Ε Ι Σ

Άριθ. 24930.

(6)

Περὶ εἰδικοποιήσεως τῆς γενομένης παρακαταθέσεως τῆς ἀποζημιώσεως ἀκινήτου ἀπαλλοτριωθέντος ἐκ τῆς ἐφαρμογῆς τοῦ ρυμοτομικοῦ σχεδίου κειμένου παρὰ τὴν πλατεῖαν Δημαρχείου καὶ ἔμπροσθεν τοῦ Παλαιοῦ Δικαστικοῦ Μεγάρου τῆς πόλεως Κερκύρας.

## Ο ΔΗΜΑΡΧΟΣ ΚΕΡΚΥΡΑΙΩΝ

Φέρομεν εἰς γνῶσιν τῶν κεκτημένων ἢ ἀξιούντων δικαιώματα κυριότητος ἐπὶ τοῦ παρὰ τὴν πλατεῖαν Δημαρχείου καὶ ἐναντι τοῦ Παλαιοῦ Δικαστικοῦ Μεγάρου ὑπὸ στοιχεῖα Ο.Τ. 158)9+10 ἀκινήτου ρυμοτομουμένου ἐκ τῆς ἐφαρμογῆς τοῦ ἐγκεκριμένου σχεδίου πόλεως, συμφῶνως πρὸς τὴν ὑπ' ἀριθ. 7)1965 πράξιν ἀναλογισμοῦ ἀποζημιώσεως τῆς Δ)νσεως Τεχνικῶν Ὑπηρεσιῶν Νομοῦ Κερκύρας, ὡς καὶ τῶν τυχόν ἐπὶ τοῦ ἀκινήτου τούτου ἐγγεγραμμένων ἐνυποθήκων δανειστών ἢ τρίτων ἐν γένει διεκδικητῶν, ὅτι ἡ καθορισθεῖσα ἀποζημίωσις δυνάμει τῆς ὑπ' ἀριθ. 43)1966 ἀποφάσεως τοῦ Προέδρου τῶν ἐν Κερκύρα Πρωτοδικῶν, ἡ ἀφορῶσα τὸ ἀνωτέρω

ἀκίνητον, κατετέθη εἰς τὸ Ταμεῖον Παρακαταθηκῶν καὶ Δανείων ὑπὲρ τῶν ὀνομαζομένων δικαιούχων κληρονόμων Θωμᾶ Μάτιου, ἤτοι: 1) Στεφάνου Μάτιου τοῦ Θωμᾶ, 2) Βασιλικῆς Μάτιου τοῦ Θωμᾶ, 4) Σπυρίδωνος Μάτιου τοῦ Θωμᾶ, 4) Γερασίου Μάτιου τοῦ Θωμᾶ καὶ 5) Μαρίας Μάτιου τοῦ Θωμᾶ συζ. Χρήστου Τοπάλη, ὡς καὶ παντὸς ἀναγνωρισθεμένου ἀρμοδίως ἀληθοῦς δικαιούχου ἢ δικαιούχων ἐκδοθέντος τοῦ ὑπ' ἀριθ. 5703)23.6.1969 γραμματίου συστάσεως παρακαταθήκης τοῦ Γραφείου Παρακαταθηκῶν καὶ Δανείων Κερκύρας ἐκ δραχ. (531.050) πεντακοσίων τριάκοντα μιᾶς χιλιάδων πεντήκοντα.

Τὸ γραμμάτιον τοῦτο κατετέθη παρὰ τῷ συμβολαιογράφῳ Κερκύρας Μιλτιάδῃ Πηγῆ, συνταχθείσης περὶ τῆς καταθέσεως ταύτης τῆς ὑπ' ἀριθ. 9435)7.7.1969 πράξεως καταθέσεως γραμματίου τοῦ αὐτοῦ ὡς ἄνω συμβολαιογράφου εἰς ἐλευθέραν ἄρσιν τοῦ προσκομίζοντος εἰς τὸν ὡς εἴρηται συμβολαιογράφον ἀπόφασιν τοῦ ἀρμοδίου Δικαστηρίου, δι' ἧς δὲ ἀναγνωρίζεται οὗτος δικαιούχος τῆς διὰ τοῦ γραμματίου τούτου κατατεθείσης ἀποζημιώσεως.

Ἐν Κερκύρα τῇ 8 Ἰουλίου 1969

Ὁ Δήμαρχος  
ΕΚΤΩΡ ΓΕΡΟΝΤΙΚΟΣ



# ΕΦΗΜΕΡΙΣ ΤΗΣ ΚΥΒΕΡΝΗΣΕΩΣ

## ΤΟΥ ΒΑΣΙΛΕΙΟΥ ΤΗΣ ΕΛΛΑΔΟΣ

ΕΝ ΑΘΗΝΑΙΣ  
ΤΗ 18 ΦΕΒΡΟΥΑΡΙΟΥ 1966

ΤΕΥΧΟΣ ΤΕΤΑΡΤΟΝ

ΑΡΙΘΜΟΣ ΦΥΛΛΟΥ  
24

### ΠΕΡΙΕΧΟΜΕΝΑ

#### ΑΠΑΛΛΟΤΡΙΩΣΕΙΣ

##### ΑΠΟΦΑΣΕΙΣ

- Περὶ ἀναγκαστικῆς ἀπαλλοτριώσεως ἀκινήτων πρὸς διάνοξιν ἐνωτικῆς ὁδοῦ παρὰ τὴν χ.θ. 31+860 τῆς Ἐθνικῆς ὁδοῦ Ἀθηνῶν — Λαμίας. . . . . 1
- Περὶ ἀναγκαστικῆς ἀπαλλοτριώσεως ἐκτάσεων ἐν Θεσσαλονίκῃ διὰ τὴν ἀνέγερσιν Νοσοκομείων τοῦ Ι.Κ.Α. . . . . 2

##### ΑΝΑΚΟΙΝΩΣΕΙΣ

- Περὶ εἰδοποιήσεως τῆς γενομένης παρακαταθέσεως ἀποζημιώσεως ἐξ ἀναγκαστικῆς ἀπαλλοτριώσεως. . . . . 3

#### ΠΟΛΕΟΔΟΜΙΑ

##### Β. ΔΙΑΤΑΓΜΑΤΑ

- Περὶ καταργήσεως προκηπίου κατὰ τὴν ὁδὸν Κρέσνας. . . . . 4
- Περὶ τροποποιήσεως ρυμοτομικοῦ σχεδίου Χολαργοῦ κατὰ τὸν ὑπ' ἀριθ. 167B κοινόχρηστον χώρον. . . . . 5

##### ΑΝΑΚΟΙΝΩΣΕΙΣ

- Περὶ εἰδοποιήσεως τῆς γενομένης παρακαταθέσεως ἀποζημιώσεως λόγω ἀναγκαστικῆς ἀπαλλοτριώσεως ἀκινήτου (προσκύρωσις) ἐν Θεσσαλονίκῃ. . . . . 6
- Περὶ τῆς εἰδοποιήσεως τῆς γενομένης παρακαταθέσεως ἀποζημιώσεως λόγω ἀναγκαστικῆς ἀπαλλοτριώσεως ἀκινήτου (προσκύρωσις) ἐν Θεσσαλονίκῃ. . . . . 7
- Περὶ παρακαταθέσεως ἀποζημιώσεως λόγω ἀναγκαστικῆς ἀπαλλοτριώσεως ἀκινήτων (προσκυρώσεως καὶ ρυμοτομίας) κειμένων ἐπὶ τῆς ἐν Ἰωαννίνοις νέας ὁδοῦ τῆς ἐνούσης τὴν ὁδὸν Χ. Χρηστοθασίλη καὶ τοιαύτην Ἀναστ. Σακελλαρίου. . . . . 8

#### ΑΠΑΛΛΟΤΡΙΩΣΕΙΣ

##### ΑΠΟΦΑΣΕΙΣ

Ἀριθ. Δ.5852) 4185. (1)

- Περὶ ἀναγκαστικῆς ἀπαλλοτριώσεως ἀκινήτων πρὸς διάνοξιν ἐνωτικῆς ὁδοῦ παρὰ τὴν χ.θ. 31+860 τῆς ἐθνικῆς ὁδοῦ Ἀθηνῶν—Λαμίας.

##### ΟΙ ΥΠΟΥΡΓΟΙ

#### ΟΙΚΟΝΟΜΙΚΩΝ ΚΑΙ ΔΗΜΟΣΙΩΝ ἜΡΓΩΝ

Ἐχόντες ὑπ' ὄψιν: 1) Τὰς διατάξεις τοῦ Α.Ν. 1731)39 «περὶ ἀναγκ. ἀπαλλοτριώσεων», ὡς οὗτος ἐκωδικοποιήθη διὰ τοῦ ἀπὸ 29)30.4.53 Β.Δ. καὶ ἐτροποποιήθη διὰ τοῦ Ν.-Δ)τος 3979)59 καὶ 2) τὰς διατάξεις τοῦ ἄρθρου 23 τοῦ ἀπὸ 25 Νομβρίου 1920 Δ)τος «περὶ κωδικοποιήσεως τῶν περὶ κα-

τασκευῆς καὶ συντηρήσεως ὁδῶν κειμένων διατάξεων», ἀποφασίζομεν:

Κηρύσσομεν ἀναγκαστικῶς ἀπαλλοτριωτέαν, λόγω δημοσίας ὠφελείας, ἤτοι πρὸς διάνοξιν ἐνωτικῆς ὁδοῦ παρὰ τὴν χ.θ. 31+860 τῆς ἐθνικῆς ὁδοῦ Ἀθηνῶν—Λαμίας (τμήμα Κωπαΐδος—Λιθανατῶν), ἕκτασιν συνολικοῦ ἐμβαδοῦ μ.τ. 322, ὡς αὕτη εἰκονίζεται εἰς τὸ ἀπὸ Φεβρουαρίου 1965 κτηματολογικὸν διάγραμμα τοῦ Μηχανικοῦ Ἀπ. Μιχοπούλου καὶ τὸν ἀπὸ 15 Μαρτίου 1965 κτηματολογικὸν πίνακα τοῦ ἰδίου Μηχανικοῦ δεόντως τεθεωρημένα τὴν 19 Μαρτίου 1965 ὑπὸ τοῦ προϊσταμένου τῆς 3α Γ.Ε.Κ.Ο. Ἀθηνῶν—Λαμίας.

Ἐπὶ τῆς ἄνω ἐκτάσεως προβάλλει δικαιώματα κυριότητος ὁ Ἀθαν. Κων)νου Σωτήρχος.

Ἡ ἀπαλλοτριώσις αὕτη κηρύσσεται ὑπὲρ καὶ δαπάναις τοῦ Δημοσίου.

Ἡ παρούσα δημοσιευθῆτω διὰ τῆς Ἐφημερίδος τῆς Κυβερνήσεως.

Ἐν Ἀθήναις τῇ 5 Φεβρουαρίου 1966

ΟΙ ΥΠΟΥΡΓΟΙ

ΕΠΙ ΤΩΝ ΟΙΚΟΝΟΜΙΚΩΝ ἜΡΓΩΝ

ΑΓΗΣ. ΣΠΗΛΙΑΚΟΣ

ΕΠΙ ΤΩΝ ΔΗΜΟΣΙΩΝ ἜΡΓΩΝ

ΙΩ. ΓΚΛΑΒΑΝΗΣ

Ἀριθ. Ε.1708)721.

(2)

- Περὶ ἀναγκαστικῆς ἀπαλλοτριώσεως ἐκτάσεων ἐν Θεσσαλονίκῃ διὰ τὴν ἀνέγερσιν Νοσοκομείου τοῦ Ι. Κ. Α.

##### ΟΙ ΥΠΟΥΡΓΟΙ

#### ΟΙΚΟΝΟΜΙΚΩΝ ΚΑΙ ΕΡΓΑΣΙΑΣ

Ἐχόντες ὑπ' ὄψιν: 1) τὰς διατάξεις τοῦ Α. Ν. 1731)39 «περὶ ἀναγκ. ἀπαλλοτριώσεων», ὡς οὗτος ἐκωδικοποιήθη διὰ τοῦ ἀπὸ 29)30.4.1953 Β. Δ)τος καὶ ἐτροποποιήθη διὰ τοῦ Ν. Δ)τος 3979)59, 2) τὰς διατάξεις τῆς παρ. 5α τοῦ ἄρθρου 19 τοῦ Α. Ν. 1846)51 «περὶ Κοινωνικῶν Ἀσφαλίσεων», 3) τὴν ἀπὸ 25.1.1966 ἀπόφασιν τοῦ Διοικητικοῦ Συμβουλίου τοῦ Ἰδρύματος Κοινωνικῶν Ἀσφαλίσεων καὶ τὴν ὑπ' ἀριθ. 9663) 27.1.1966 ἀναφορὰν τοῦ ἐν λόγω Ἰδρύματος, ἀποφασίζομεν:

Κηρύσσομεν ἀναγκαστικῶς ἀπαλλοτριωτέαν λόγω δημοσίας ὠφελείας, ἤτοι πρὸς ἐνέγερσιν ἐν Θεσσαλονίκῃ ὑπὸ τοῦ Ἰδρύματος Κοινωνικῶν Ἀσφαλίσεων δύο (2) Νοσοκομείων.

1) ἕκτασιν συνολικοῦ ἐμβαδοῦ 159.352 τ. μέτρων, κειμένην ἐν Θεσσαλονίκῃ εἰς τὴν περτοχὴν Βουλγαρικὰ μνήματα καὶ Πατριαρχικοῦ κτήματος, μεταξὺ τῆς ὁδοῦ προσπελάσεως τῆς Ἀμερικανικῆς Γεωργικῆς Σχολῆς καὶ Σχολῆς Πολέμου. ὡς αὕτη ἐμφαίνεται ὑπὸ τὰ σχολεῖα Α, Β, Γ, Δ, Ε, Ζ, Η, Θ, Ι—Κ, Λ, Μ, Ν, Κ—Ε, Ο, Π, Ρ, Σ, Ψ, Ω, Ξ καὶ Τ, Υ, Φ, Χ, Τ, εἰς τὰ τρία κτηματολογικὰ διαγράμματα τοῦ

τοπογράφου Βασ. Χατζηεκαλειδίου (δύο από Αύγουστου 1965 και έν από 4.11.1965), τεθεωρημένα δεόντως, και εις τόν από 19.11.1965 κτηματολογικόν πίνακα του ίδιου τοπογράφου,

2) έκτασιν συνολικού έμβασθού 3.614,38 τ. μέτρων, κειμένην εις Φέστιν Κ. Τούμπας Θεσ/νίκην και επί τής λεωφόρου τής όρουτής πρὸς Γεωργικήν Σχολήν μεταξὺ τοῦ Τέρματος Βόστη και τοῦ Συνορισμοῦ Φοίνικος και συναχόμενην πρὸς ιδιοκτησίαν τοῦ Ἰδρύματος, ὡς αὕτη ἐμφαίνεται ὑπὸ τὰ στοιχεῖα Α,Β,Γ,Δ, Ε, Ζ, Η, Θ εις τὸ από 15.12.1965 κτηματολογικόν διάγραμμα τοῦ αὐτοῦ ὡς ἄνω τοπογράφου, τεθεωρημένον δεόντως και εις τόν από 18.12.1965 κτηματολογικόν πίνακα.

Ἐπὶ τῶν ὡς ἄνω ἐκτάσεων προβάλλουσιν δικαιώματα κυριότητος οἱ Χρήστος Χατζηγεωργίου, Δημήτρης Χατζηπαρσύτης, Δημήτριος Πατχ. Κουρμπέτης και λοιποί.

Ἡ ἀπαλλοτριώσις κηρύσσεται κατεπίγουσα ὑπὲρ και δαπάναις τοῦ Ἰδρύματος Κοινωνικῶν Ἀσφαλίσεων.

Ἡ παρούσα δημοσιευθῆτω διὰ τής Ἐφημερίδος τής Κυβερνήσεως.

Ἐν Ἀθήναις τῇ 14 Φεβρουαρίου 1966

ΟΙ ΥΠΟΥΡΓΟΙ

ΕΠΙ ΤΩΝ ΟΙΚΟΝΟΜΙΚΩΝ ΥΦΗΡΓΩΣ

ΕΠΙ ΤΗΣ ΕΡΓΑΣΙΑΣ

**ΑΓΗΣ. ΣΠΗΛΙΑΚΟΣ**

**ΓΕΩΡΓ. ΜΠΑΚΑΤΣΕΛΟΣ**

### ΑΝΑΚΟΙΝΩΣΕΙΣ

Ἄριθ. Χ. 499)215.

(3)

Περὶ εἰδοποιήσεως τής γενομένης παρακαταθέσεως ἀποζημιώσεως ἐξ ἀναγκαστικῆς ἀπαλλοτριώσεως.

### Ο ΥΠΟΥΡΓΟΣ ΤΩΝ ΟΙΚΟΝΟΜΙΚΩΝ

Ἐχοντες ὑπ' ὄψει, τὰ ἄρθρα 7 και 24 τοῦ Α.Ν. 1731)39 «περὶ ἀναγκαστικῶν ἀπαλλοτριώσεων» ὡς οὗτος συνεπληρώθη και ἐτροποποιήθη μεταγενεστέρως, φέρομεν εις γνώσιν τῶν κάτωθι ἤτοι:

1) Τῶν κεκτημένων ἢ ἀξιούντων δικαιώματα κυριότητος ἐπὶ τῶν δυνάμει τής ὑπ' ἀριθ. Ν. 3563)3055)4.7.64 ὑπουργικῆς ἀποφάσεως (ΦΕΚ 105)17.7.64 τ. Δ'), ἀναγκαστικῶς ἀπαλλοτριωθέντων ἀκινήτων πρὸς κάλυψιν ἀναγκῶν Ἀρχηγείου Κρητικῶ και Ἰονίου Πελάγους, ἀνατολικῶς Οικισμού Β. Ν. Κρήτης.

2) Τῶν τυχόν ἐπὶ τῶν ἀκινήτων τούτων ἐγγεγραμμένων ἐνυποθήκων ἢ κατασχόντων δανειστῶν ἢ τρίτων διεκδικητῶν ὅτι ἢ δυνάμει τής ὑπ' ἀριθ. 271)65 ἀποφάσεως τοῦ Προέδρου Πρωτοδικῶν Χανίων καθορισθεῖσα προσωρινῶς ἀποζημιώσις διὰ τὸ ὑπ' ἀριθ. 3 ἀκίνητον τὸ ἐμφαινόμενον εις τὸ από 24.1.64 κτηματολογικόν διάγραμμα τοῦ Μηχανικοῦ Π. Παυλάκη και τόν ὑπὸ τήν αὐτήν χρονολογίαν κτηματολογικόν πίνακα τοῦ ίδιου Μηχανικοῦ, θεόντως τεθεωρημένων ὑπὸ

τοῦ Ἀνωτέρου Διοικητοῦ Βασιλικῶ Ναυστάθμου Κρήτης, κατετέθη εις τὸ Ταμείον Παρακαταθηκῶν και Δανείων (Ἐπαρχιακὸν Γραφεῖον Παρακ.)κῶν Χανίων) ἐκδοθέντος τοῦ ὑπ' ἀριθ. 3220 τής 25 Ἰανουαρίου 1966 γραμματίου συστάσεως παρακαταθήκης συνολικοῦ ποσοῦ δραχμῶν διακοσίων πεντήκοντα μίαις χιλιάδας ἑνεακοσίων (251.900).

Δημοσιευθῆτω διὰ τής Ἐφημερίδος τής Κυβερνήσεως.

Ἐν Ἀθήναις τῇ 5 Φεβρουαρίου 1966

Ἐντολῇ Ὑπουργοῦ

Ὁ Διευθυντής

**Δ. ΑΣΗΜΑΚΟΣ**

## ΠΟΛΕΟΔΟΜΙΑ

**Β. ΔΙΑΤΑΓΜΑΤΑ**

(4)

Περὶ καταργήσεως προκηπίου κατὰ τήν ὁδὸν Κρέσνας.

**ΚΩΝΣΤΑΝΤΙΝΟΣ**

**ΒΑΣΙΛΕΥΣ ΤΩΝ ΕΛΛΗΝΩΝ**

Ἐχοντες ὑπ' ὄψει τὰς διατάξεις τοῦ από 17 Ἰουλίου 1923 Ν. Δ)τος «περὶ σχεδίων πόλεως κ.λ.π.» ὡς μεταγενεστέρως ἐτροποποιήθησαν και συνεπληρώθησαν και ειδικώτερον τῶν ἄρθρων 9 και 85Α αὐτοῦ, τήν ὑπ' ἀριθ. Α. 93838)14.10.65 ἀπόφασιν τοῦ Ὑπουργοῦ Δημοσίων Ἔργων «περὶ ἐξουσιοδοτήσεως τοῦ Ὑφυπουργοῦ Δημοσίων Ἔργων δι' ἀπκήσιν ἀρμοδιοτήτων» (ΦΕΚ 695 Β') και ἰδόντες τήν ὑπ' ἀριθ. 636)65 γνωμοδότησιν τοῦ Συμβουλίου Δημοσίων Ἔργων — Τμήμα Οικισμού, τὰς ὑπ' ἀριθ. 42)1965 και 113)1965 πράξεις τοῦ Δημοτικοῦ Συμβουλίου Καλλιθέας και τήν ὑπ' ἀριθ. 1091)1965 γνωμοδότησιν τοῦ Συμβουλίου Ἐπικρατείας, προτάτει τοῦ Ἡμετέρου ἐπὶ τῶν Δημοσίων Ἔργων Ὑφυπουργοῦ, ἀπεφασίσασμεν και διατάσσομεν:

Ἄρθρον μόνον.

Ἐγκρίνεται ἡ κατάργησις τῶν κατὰ τήν ἀδιέξοδον ὁδὸν Κρέσνας, τοῦ Δήμου Καλλιθέας προκηπίων, ὡς ἐμφαίνεται εις τὸ ὑπὸ τοῦ Γενικοῦ Διευθυντοῦ Δημοσίων Ἔργων, τεθεωρημένον διὰ τής ὑπ' ἀριθ. Ε.44078)1965 πράξεως αὐτοῦ σχετικὸν πρωτότυπον/διάγραμμα ὑπὸ κλίμακα 1:500, ὅστινος συνοπτικὸν ἀντίτυπον δημοσιεύεται κατωτέρω.

Εἰς τὸν αὐτὸν ἐπὶ τῶν Δημοσίων Ἔργων Ὑφυπουργόν, ἀνατίθεμεν τήν δημοσίευσιν και ἐκτέλεσιν τοῦ παρόντος Δ)τος.

Ἐν Ἀθήναις τῇ 23ῃ Δεκεμβρίου 1965

**ΚΩΝΣΤΑΝΤΙΝΟΣ**

**Β.**

Ο ΕΠΙ ΤΩΝ ΔΗΜΟΣΙΩΝ ΕΡΓΩΝ ΥΦΥΠΟΥΡΓΟΣ

**ΑΧ. ΛΙΑΚΟΠΟΥΛΟΣ**

ΚΑΛΛΙΘΕΑ

Πλάτος 7.500

(215)

ΥΠΟΥΡΓΕΙΟΝ  
ΔΗΜΟΣΙΩΝ ΕΡΓΩΝ

ΠΡΑΞΗΣ Ε 44078/1965

καταργηθείς πρσ.  
μνημίου κατά την οδόν Κρέωνος

Μ. Δ. Κ. Τ. Ι. Δ. Ο. Ο.

18 Δεκεμβρίου 1965

Καταργηθείς

ΟΙΟΣ ΚΡΕΩΝΟΣ

ΟΙΟΣ ΚΡΕΩΝΟΣ

(213)

(220)

(205)

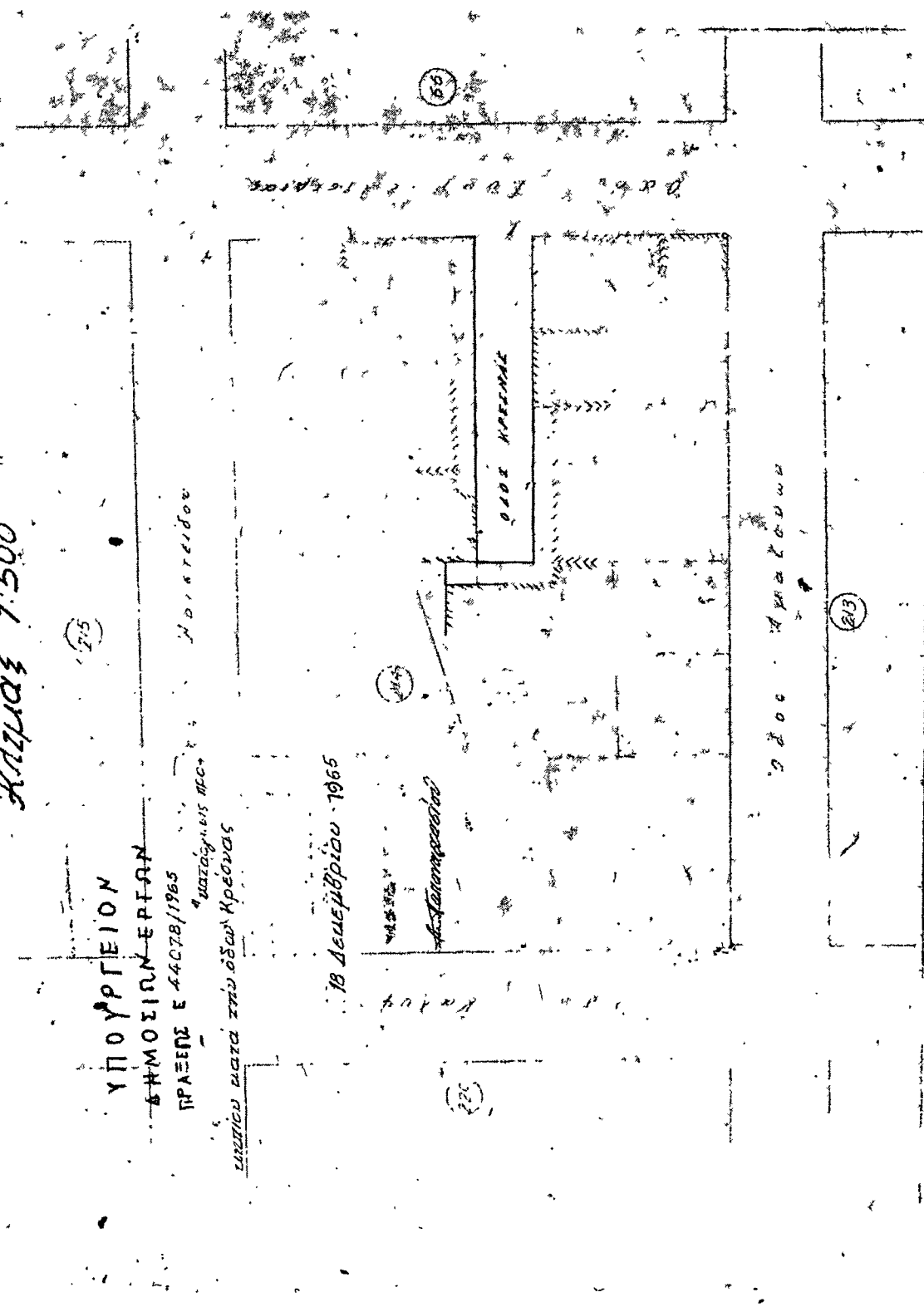



(5)

Περὶ τροποποιήσεως ρυμοτομικοῦ σχεδίου Χολαργοῦ κατὰ τὴν ὑπ' ἀριθμ. 167B κοινόχρηστον χώρον:

**ΚΩΝΣΤΑΝΤΙΝΟΣ  
ΒΑΣΙΛΕΥΣ ΤΩΝ ΕΛΛΗΝΩΝ**

Ἐχόντες ὑπ' ὄψιν τὰς διατάξεις τοῦ ἀπὸ 17 Ἰουλίου 1923 Ν. Δ)τος «περὶ σχεδίων πόλεων κλπ.» ὡς μεταγενεστέρως ἐτροποποιήθησαν καὶ συνεπληρώθησαν καὶ εἰδικώτερον τῶν ἀρθρῶν 3, 9, 70 καὶ 85Α αὐτοῦ, τὴν ὑπ' ἀριθ. Α. 93838) 14.10.65 ἀπόφασιν τοῦ Ἰπουργοῦ Δημ. Ἔργων «περὶ ἐξουσιοδότησεως τοῦ Ἰφυπουργοῦ Δημ. Ἔργων δι' ἄσκησιν ἀρμδιότητων» (ΦΕΚ 695B) καὶ ἰδόντες τὴν ὑπ' ἀριθ. 679) 1965 γνωμοδότησιν τοῦ Συμβουλίου Δημ. Ἔργων — Τμήμα Οἰκισμοῦ, τὰς ὑπ' ἀριθ. 33)1965 καὶ 112)1965 πράξεις τοῦ Δημ. Συμβουλίου Χολαργοῦ, ὡς καὶ τὴν ὑπ' ἀριθ. 1119)1965 γνωμοδότησιν τοῦ Συμβουλίου τῆς Ἐπικρατείας, προτάσει τοῦ Ἡμετέρου ἐπὶ τῶν Δημ. Ἔργων Ἰφυπουργοῦ, ἀπεφασίσμεν καὶ διατάσσομεν:

Ἄρθρον μόνον.

1. Ἐγκρίνεται ἡ τροποποίησις τοῦ ρυμοτομικοῦ σχεδίου Χολαργοῦ, περιοχὴ Α.Ο.Ο.Α. κατὰ τὸν ὑπ' ἀριθ. 167B κοινόχρηστον χώρον διὰ καθορισμοῦ θέσεως πρὸς ἀνέγερσιν κινηματοθεάτρου καὶ Καταστημάτων ὡς ἐμφαίνεται εἰς τὸ ὑπὸ

τοῦ Γενικοῦ Διευθυντοῦ Δημ. Ἔργων τεθεωρημένον διὰ τῆς ὑπ' ἀριθ. Ε 44073)1965 πράξεως αὐτοῦ σχετικὸν πρωτότυπον διάταγμα ὑπὸ κλίμακα 1:2000 οὔτινος συνοπτικὸν ἀντίτυπον δημοσιεύεται κατωτέρω.

2. Ἐπιβάλλεται προκήπιον (πρακτὰ πλάτους 5,00 μ. κατὰ τὸ πρόσωπον τῶν οἰκπέδων, ὠκοδομημένων ἢ μὴ, τῶν κειμένων ἐντὸς τοῦ ὡς ἄνω τροποποιουμένου τμήματος τοῦ σχεδίου ρυμοτομίας (παράγρ. 4 τοῦ παρόντος), ἐν τῷ αὐτῷ σχεδίῳ ἐμφαίνεται.

3. Τὸ ποσοστὸν καλύψεως τοῦ οἰκοπέδου καθορίζεται εἰς (550)ὸ τῆς ἐπιφανείας αὐτοῦ. Ἡ δάσει τοῦ ποσοστοῦ τούτου προκύπτουσα ὡς μὴ καλυπτέα ἐπιφάνεια τοῦ οἰκοπέδου διατάσσεται ἀναλόγως τῶν ἀναγκῶν τῆς οἰκοδομῆς.

4. Τὸ μέγιστον ὕψος τῆς οἰκοδομῆς ὀρίζεται εἰς ὀκτὼ καὶ ἡμισυ (8,50) μέτρα.

Εἰς τὸν αὐτὸν ἐπὶ τῶν Δημ. Ἔργων Ἰφυπουργόν, ἀνατίθεμεν τὴν δημοσίευσιν καὶ ἐκτέλεσιν τοῦ παρόντος Διατάγματος.

Ἐν Ἀθήναις τῇ 23ῃ Δεκεμβρίου 1965

**ΚΩΝΣΤΑΝΤΙΝΟΣ**

**Β.**

Ο ΕΠΙ ΤΩΝ ΔΗΜΟΣΙΩΝ ΕΡΓΩΝ ΥΦΥΠΟΥΡΓΟΣ

**ΑΧ. ΛΙΑΚΟΠΟΥΛΟΣ**

ΧΟΛΑΡΓΟΣ - Α.Ο.Ο.Α.

1:2000

ΥΠΟΥΡΓΕΙΟΝ  
ΔΗΜΟΣΙΩΝ ΕΡΓΩΝ

44073/1965

ΣΥΜΒΛΗΤΗΡΙΑ  
ΤΡΑΠΕΖΙΟΝ  
ΑΜΜΟΤΟΞΗΜΟΥ ΔΙΑΣΤΙΟΥ ΧΟΛΑΡΓΟΥ ΚΑΤΑ ΤΟΝ  
ΕΠ' ΑΡΙΘ. 1678 ΜΟΝΟΚΑΤΑΣΤΑΣΗ ΣΧΕΔΙΟΝ

18 Σεπτεμβρίου 1965

Α. Αθανασίουπουλος

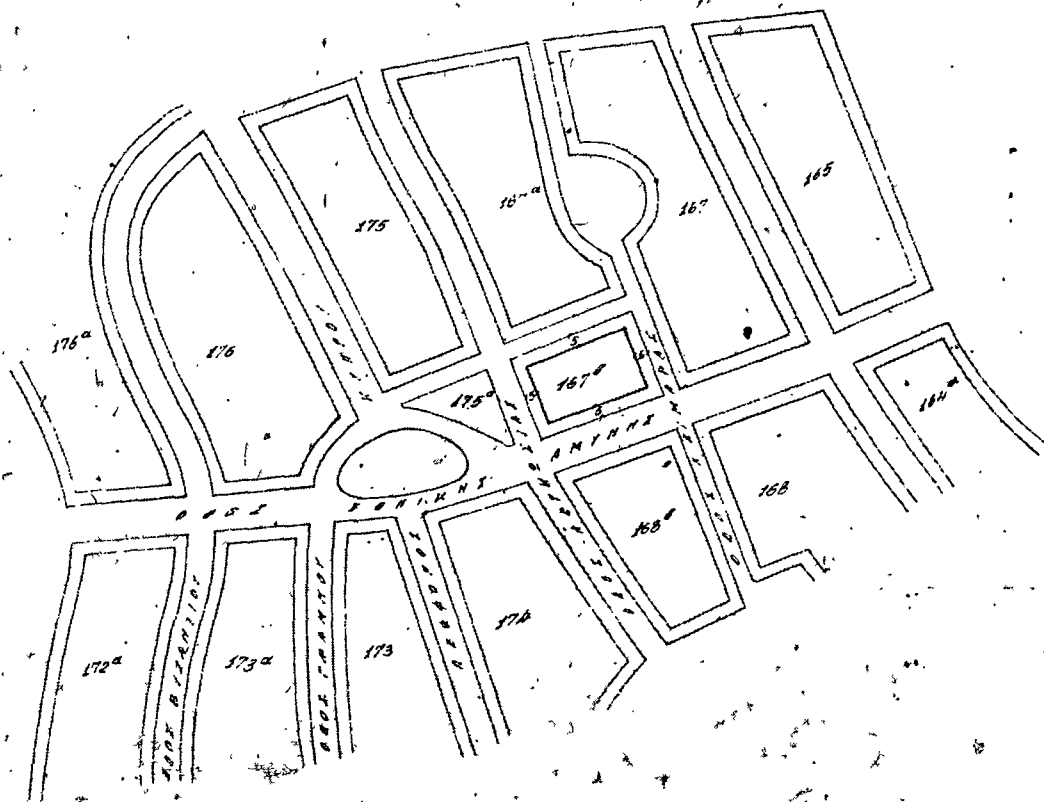

## Α Ν Α Κ Ο Ι Ν Ω Σ Ε Ι Σ

(6)

Περὶ εἰδοποιήσεως τῆς γενομένης παρακαταθέσεως ἀποζημιώσεως λόγω ἀναγκαστικῆς ἀπαλλοτριώσεως ἀκινήτου (προσκύρωσις) ἐν Θεσσαλονίκῃ.

Δυναμίει τῆς ὑπ' ἀριθ. 2002)1965 πράξεως τακτοποιήσεως καὶ ἀναλογισμοῦ ἀποζημιώσεως τοῦ Πολυθεσμικοῦ Γραφείου Θεσ)νίκης κυρωθείσης διὰ τῆς ὑπ' ἀριθ. 7017)1965 ἀποφάσεως τῆς Νομαρχίας Θεσσαλονίκης προσκυρώθη εἰς τὴν ἰδιοκτησίαν Δημητρίου Δημητριάδη τὸ εἰς τὴν ὡς ἄνω πρᾶξιν τμήμα τῆς ὁδοῦ Τερψιχόρης ὑπὸ στοιχεῖα 1 — 2 — 3 — 4 — 1 μ.2 5,30 φερομένου ἐπ' ὀνόματι τοῦ Δήμου Θεσσαλονίκης. Αἰτήσῃ τοῦ Δημητρίου Δημητριάδη ὁ Πρόεδρος Πρωτοδικῶν Θεσσαλονίκης διὰ τῆς ὑπ' ἀριθ. 206)1965 ἀποφάσεως τοῦ καθώρισε προσωρινὴν τιμὴν μονάδος ἀποζημιώσεως διὰ τὴν ὡς ἄνω ἀπαλλοτριώσιν τὸ ποσὸν τῶν δραχμῶν 1300 κατὰ μ.2. Ὁ ἀνωτέρω ὑπὲρ τοῦ ὁποῦ ἡ ἀπαλλοτριώσις εἰδοποιεῖ ὅτι κατέθεσεν παρὰ τῶ ἐν Θεσσαλονίκῃ ὑποκαταστήματι τοῦ ἐν Ἀθήναις ἐδρεύοντος Ταμείου Παρακαταθηκῶν καὶ Δανείων δραχμὰς 6.890 ἐκδοθέντος πρὸς τοῦσ τοῦ ὑπ' ἀριθ. 81462)18.6.65 γραμματίου συστάσεως παρακαταθήκης ὑπὲρ παντὸς ἀναγνωρισθῆσομένου δικαιούχου τῆς ἀποζημιώσεως ταύτης. Τὸ γραμμάτιον τοῦτο κατετέθη εἰς τὸν Συμβολαιογράφον Θεσ)νίκης Πέτρον Τρύπην, συνταγείσης τῆς ὑπ' ἀριθ. 8987)19.6.65 πράξεως αὐτοῦ.

Ἡδὴ εἰδοποιεῖται ὁ φερόμενος ὡς ἰδιοκτῆτης τοῦ προσκυρουμένου ὡς ἄνω τμήματος ὡς καὶ πᾶς ἀναγνωρισθῆσομενος ὡς δικαιούχος τῆς παρακαταθέσεως ἀποζημιώσεως περὶ τῆς γενομένης παρακαταθέσεως, πρὸς γνῶσιν καὶ διὰ τὰς νομίμους συνεπείας, ἐπιφυλασσομένου παντὸς δικαιώματος τοῦ καταθέτου.

Ἐν Θεσσαλονίκῃ τῇ 5 Ἰανουαρίου 1966

Ὁ Πληρεξούσιος Δικηγόρος  
τοῦ Δημητρίου Δημητριάδη  
ΑΝΔΡΕΑΣ ΧΑΡΙΣΟΠΟΥΛΟΣ

Ἀριθμὸς Τριπλοτύπου IB' Ταμείου Εἰσπράξεων Ἀθηνῶν 61119 τῆς 4.2.66.

(7)

Περὶ τῆς εἰδοποιήσεως τῆς γενομένης παρακαταθέσεως ἀποζημιώσεως λόγω ἀναγκαστικῆς ἀπαλλοτριώσεως ἀκινήτου (προσκύρωσις) ἐν Θεσσαλονίκῃ.

Δυναμίει τῆς ὑπ' ἀριθ. 1342)1959 πράξεως τακτοποιήσεως καὶ ἀναλογισμοῦ ἀποζημιώσεως τοῦ Πολυθεσμικοῦ Γραφείου Θεσ)νίκης, κυρωθείσης διὰ τῆς ὑπ' ἀριθ. 72586)1959 ἀποφάσεως Νομαρχίας Θεσ)νίκης προσκυρώθη εἰς τὴν ἰδιοκτησίαν τῶν 1) Μαρίας χήρας Δημ. Μακαρονίδου, 2) Εἰρήνης συζ. Ἀθανασίου Γιουμίδου καὶ 3) Δήμητρας συζ. Ἀθανασίου Παπαναστασίου ὡς ἐξ ἀδιαθέτου κληρονόμων τοῦ ἀποβιώσαντος Δημητρίου Μακαρονίδου τὰ εἰς τὴν ὡς ἄνω πρᾶξιν τμήματα τέως κοινοχρήστου χώρου στοιχεῖα 4 — 5 — 6 — 4 καὶ 7 — 8 — 9 — 7 μ.2 4 + 20 = 24, φερομένων ὡς ἰδιοκτησία τοῦ Δήμου Θεσσαλονίκης. Ὁ Πρόεδρος Πρωτοδικῶν Θεσ)νίκης διὰ τῆς ὑπ' ἀριθ. 207)1965 ἀποφάσεως καθώρισε προσωρινὴν τιμὴν μονάδος ἀποζημιώσεως διὰ τὰ προσκυρούμενα ὡς ἄνω τμήματα τὸ ποσὸν τῶν δραχμῶν 1300 κατὰ μ.2. Αἱ ἀνωτέρω ὡς ἐξ ἀδιαθέτου πληρονόμοι τοῦ Δημητρίου Μακαρονίδου εἰδοποιεῖ ὅτι κατέθεσεν παρὰ τῶ ἐν Θεσ)νίκῃ ὑποκαταστήματι τοῦ ἐν Ἀθήναις ἐδρεύοντος Ταμείου Παρακαταθηκῶν καὶ Δανείων δραχμὰς 31.000 ἐκδοθέντος πρὸς τοῦτο τοῦ ὑπ' ἀριθ. 81461)19.6.1965 Γραμματίου συστάσεως Παρακαταθήκης ὑπὲρ παντὸς ἀναγνωρισθῆσομένου δικαιούχου τῆς ἀποζημιώσεως ταύτης. Τὸ γραμμάτιον τοῦτο κατετέθη εἰς τὸν Συμβολαιογράφον Θεσ)νίκης Πέτρον Τρύπην, συνταγείσης τῆς ὑπ' ἀριθ. 8986)1965 πράξεως αὐτοῦ.

Ἡδὴ εἰδοποιεῖται ὁ φερόμενος ἰδιοκτῆτης τοῦ προσκυρουμένου ὡς ἄνω τμήματος ὡς καὶ πᾶς ἀναγνωρισθῆσομενος ὡς δικαιούχος τῆς παρακαταθέσεως ἀποζημιώσεως πρὸς γνῶσιν καὶ διὰ τὰς νομίμους συνεπείας, ἐπιφυλασσομένου παντὸς δικαιώματος τῶν καταθετῶν.

Ἐν Θεσσαλονίκῃ τῇ 5 Ἰανουαρίου 1966

Ὁ Πληρεξούσιος Δικηγόρος  
τῶν κληρονόμων Δημητρίου Μακαρονίδου  
ΑΝΔΡΕΑΣ ΧΑΡΙΣΟΠΟΥΛΟΣ

Ἀριθμὸς Τριπλοτύπου IB' Ταμείου Εἰσπράξεων Ἀθηνῶν 61120 τῆς 4.2.66.

(8)

Περὶ παρακαταθέσεως ἀποζημιώσεως λόγω ἀναγκαστικῆς ἀπαλλοτριώσεως ἀκινήτων (προσκύρωσεως καὶ ρυμοτομίας) κειμένων ἐπὶ τῆς ἐν Ἰωαννίνοις νέας ὁδοῦ τῆς ἐνούσης τὴν ὁδὸν Χ. Χρηστοθεασίλη καὶ τοιαύτην Ἀναστ. Σακελλαρίου.

Δυναμίει τῆς ὑπ' ἀριθ. 36)1962 πράξεως ἀναλογισμοῦ λόγω ρυμοτομίας καὶ προσκυρώσεως καὶ τακτοποιήσεως, ὑποχρέωσεων τῆς Διευθύνσεως Τεχνικῶν Ὑπηρεσιῶν τοῦ Νομοῦ Ἰωαννίνων κυρωθείσης διὰ τῆς ὑπ' ἀριθ. 17950)13.12.62 ἀποφάσεως τοῦ Νομαρχοῦ Ἰωαννίνων καὶ τοιαύτης ὑπ' ἀριθ. Ε. 8236)4.4.63 τοῦ ἐπὶ τῶν Δημοσίων Ἔργων Ὑπουργοῦ προσκυρώθη εἰς τὴν ἰδιοκτησίαν, τῶν: 1) Μαρίας χήρας Σταύρου Καρασλανίδου, 2) Κωνσταντίνου Σταύρου Καρασλανίδου, 3) Ἰωάννου Σταύρου Καρασλανίδου, 4) Ἐλισάβετ συζ. Γεωργίου Γιούνη, τὸ γένος Σταύρου Καρασλανίδου, ἀπάντων κατοίκων Ἰωαννίνων, κειμένην ἐν Ἰωαννίνοις καὶ ἐπὶ τῆς ὁδοῦ Χ. Χρηστοθεασίλη καὶ ἐπὶ τῆς ὑπὸ διανοίξιν νέας ὁδοῦ τῆς ἐνούσης τὴν ὁδὸν Χ. Χρηστοθεασίλη καὶ τοιαύτην Ἀναστ. Σακελλαρίου τμήμα οἰκοπέδου, ἰδιοκτησίας εἰκαζομένου ἰδιοκτῆτου Σωκράτους Μπαλντούμα καὶ Γεωργίου Μπαλντούμα ἐκτάσεως (21) εἴκοσι ἐνὸς μέτρων τετραγωνικῶν ὑπὸ στοιχεῖα τοπογραφικοῦ διαγράμματος τῆς ἀνωτέρω πράξεως 13, 14, 18, 19, 13 οὔτινος ἡ ἀξία καθωρίσθη διὰ τῆς ὑπ' ἀριθ. 364)1965 ἀποφάσεως τοῦ Προέδρου Πρωτοδικῶν Ἰωαννίνων εἰς δραχμὰς (500) πεντακοσίας κατὰ μέτρον τετραγωνικῶν.

Ὡσαύτως διὰ τῆς αὐτῆς ὡς ἄνω πράξεως ἀναλογισμοῦ ὑποχρέωσεων λόγω ρυμοτομίας καὶ προσκυρώσεως ρυμοτομείται τμήμα οἰκοπέδου, ἰδιοκτησίας εἰκαζομένων ἰδιοκτητῶν Σωκράτους Μπαλντούμα καὶ Γεωργίου Μπαλντούμα, ἐκτάσεως (52,50 μ.2) πενήντα δύο καὶ ἡμίσεος μέτρων τετραγωνικῶν ὑπὸ στοιχεῖα τοπογραφικοῦ διαγράμματος τῆς ἀνωτέρω πράξεως 12, 13, 19, 20, 12, οὔτινος ἡ ἀξία καθωρίσθη διὰ τῆς ὑπ' ἀριθ. 364)1965 ἀποφάσεως τοῦ Προέδρου Πρωτοδικῶν Ἰωαννίνων εἰς δραχμὰς (400) τετρακοσίας κατὰ μέτρον τετραγωνικῶν.

Διὰ τε τὸ ρυμοτομούμενον καὶ προσκυρούμενον τμήμα οἰκοπέδου ἰδιοκτησίας εἰκαζομένων ἰδιοκτητῶν Σωκράτους Μπαλντούμα καὶ Γεωργίου Μπαλντούμα ὑπόχρεοι πρὸς ἀποζημίωσιν τυγχάνουσι οἱ ἐν ἀρχῇ: 1) Μαρία χήρα Σταύρου Καρασλανίδου, 2) Κωνσταντίνος Σταύρου Καρασλανίδης, 3) Ἰωάννης Σταύρου Καρασλανίδης καὶ 4) Ἐλισάβετ συζ. Γεωργίου Γιούνη, τὸ γένος Σταύρου Καρασλανίδου, οὔτινες, τὴν καθωρίσθεισαν δικαστικῶς κατὰ τὰ ἐν ἀρχῇ ἀναγραφέντα ἀξίαν (προσωρινὴν τιμὴν μονάδος) ἀνερχομένην εἰς δραχ. (32.072) παρεκατέθεσαν ὑπὲρ τῶν ἀνωτέρω εἰκαζομένων ἰδιοκτητῶν Σωκράτους Μπαλντούμα καὶ Γεωργίου Μπαλντούμα, ὡς φερομένων δικαιούχων τῆς ἀποζημιώσεως ταύτης ἢ τῶν δικαστικῶς ἀναγνωρισθῆσομένων δικαιούχων αὐτῆς, πρὸς ἐξόφλησιν τῶν ὑποχρεώσεων τῶν εἰς τὸ ἐν Ἰωαννίνοις, παράρτημα τοῦ Ταμείου Παρακαταθηκῶν καὶ Δανείων (Α' Ταμείου Δωδώνης) διὰ τοῦ ὑπ' ἀριθ. 16647 τῆς 25ης Ἰανουαρίου 1966 γραμματίου, ὅπερ κατετέθη ὑπὸ τοῦ ἐξ αὐτῶν Κωνσταντίνου Καρασλανίδου εἰς τὸν Συμβολαιογράφον Ἰωαννίνων κ.

Γεώργιον Θεοδώρου Φίλιον, συνταχθείσης τῆς ὑπ' ἀριθ. 11840)1966 πράξεώς του καταθέσεως τοῦ γραμματίου τούτου.

Οἱ αὐτοὶ ὡς ἄνω 1) Μαρία χήρα Σταύρου Καρασλανίδου, 2) Κωνσταντῖνος Σταύρου Καρασλανίδης, 3) Ἰωάννης Σταύρου Καρασλανίδης, 4) Ἐλισάβετ συζ. Γεωργίου Γιούνη, τὸ γένος Σταύρου Καρασλανίδου, κατέθεσαν καὶ διὰ λογαριασμὸν τοῦ Δήμου Ἰωαννιτῶν δρχ. 572 πρὸς ἐξόφλησιν ὑποχρεώσεως τοῦ Δήμου Ἰωαννιτῶν, ἀπορροῦσης ἐκ τῆς ἐν ἀρχῇ πράξεως ρυμοτομίας, προσκυρώσεως καὶ ἀναλογισμοῦ ὑποχρεώσεων, τὴν ἀξίαν μανδροτοίχου συνολικοῦ ὄγκου 7.15) Μ3 πρὸς δραχμὰς (80) ὀγδοήκοντα κατὰ μέτρον κυβικόν, καθορισθείσης τῆς τιμῆς ταύτης διὰ τῆς αὐτῆς ὡς ἄνω ἀποφάσεως τοῦ κ. Προέδρου Πρωτοδικῶν Ἰωαννίνων ὑπὲρ τῶν εἰκαζομένων ἰδιοκτητῶν τῶν μανδροτοίχων τούτων Σωκράτους Μπαλντούμα καὶ Γεωργίου Μπαλντούμα ἢ τῶν ἀναγνωρισθησομένων δικαστικῶς δικαιούχων τῆς ἀποζημιώσεως ταύτης, εἰς τὸ ἐν Ἰωαννίνοις παράρτημα τοῦ Ταμείου Παρακαταθηκῶν καὶ Δα-

νείων (Α' Ταμεῖον Δωδώνης) διὰ τοῦ αὐτοῦ ὡς ἄνω γραμματίου παρακαταθήκης κατατεθέντος εἰς τὸν ἀνωτέρω συμβολαιογράφον Ἰωαννίνων διὰ τῆς αὐτῆς ὡς ἄνω πράξεώς του.

Συμφώνως τῷ νόμῳ γίνεται ἡ παροῦσα ἀνακοίνωσις ὑπὸ τῶν: 1) Μαρίας χήρας Σταύρου Καρασλανίδου, 2) Κωνσταντῖνου Σταύρου Καρασλανίδου, 3) Ἰωάννου Σταύρου Καρασλανίδου, 4) Ἐλισάβετ συζ. Γεωργίου Γιούνη, τὸ γένος Σταύρου Καρασλανίδου, διὰ τὰ ἔννομα ἀποτελέσματα καὶ διὰ τὴν ἀκώλυτον κατάληψιν ὑπ' αὐτῶν τοῦ προσκυρωθέντος καὶ συντέλεσιν τῆς ρυμοτομίας τοῦ ρυμοτομουμένου τμήματος οἰκοπέδου καὶ μανδροτοίχου.

Ἐν Ἰωαννίνοις τῇ 27 Ἰανουαρίου, 1966

Ὁ πληρεξούσιος Δικηγόρος  
ΣΕΡΑΦΕΪΜ Ι. ΦΡΑΓΚΟΣ  
Καπλάνη 11—Ἰωάννινα

(Ἀριθ. τροπλ. ΙΒ' Ταμ. Εἰσπρ. Ἀθηνῶν 6142)4.2.66)

# Η ΔΙΕΥΘΥΝΣΙΣ ΤΟΥ ΕΘΝΙΚΟΥ ΤΥΠΟΓΡΑΦΕΙΟΥ

## ΓΝΩΣΤΟΠΟΙΕΙ ΟΤΙ:

Από 1 Ιανουαρίου 1966 ή ετησία συνδρομή τῆς Ἐφημερίδος τῆς Κυβερνήσεως, ἡ τιμὴ τῶν τμηματικῶς πωλουμένων φύλλων αὐτῆς καὶ τὰ τέλη δημοσιεύσεως ἐν τῇ Ἐφημερίδι τῆς Κυβερνήσεως, καθωρίσθησαν ὡς κάτωθι:

### Α. ΕΤΗΣΙΑΙ ΣΥΝΔΡΟΜΑΙ

1. Διὰ τὸ Τεύχος Α' .....	Δραχ.	400	Ἐπὶ τοῦ Ταμείου Ἀλληλοβοηθείας Προσωπικοῦ τοῦ Ἐθνικοῦ Τυπογραφείου (ΤΑΠΕΤ) ἀναλογοῦν τὰ ἐξῆς ποσά:		
2. » » » Β' .....	»	350			
3. » » » Γ' .....	»	300			
4. » » » Δ' .....	»	500			
5. » » » Πράξεις Νομικῶν Προσώπων Δ.Δ. κ.λπ. ....	»	300			
6. » » Παράρτημα .....	»	200	1. Διὰ τὸ Τεύχος Α' .....	Δραχ.	20.—
7. » » Δελτίον Ἀνωνύμων Ἐταιρειῶν κ.λπ. ....	»	750	2. » » » Β' .....	»	17,50
8. » » Δελτίον Ἐμπορικῆς καὶ Βιομηχανικῆς Ἰδιοκτησίας .....	»	200	3. » » » Γ' .....	»	15.—
9. Δι' ἅπαντα τὰ τεύχη, τὸ Παράρτημα καὶ τὸ Δελτίον .....	»	2.500	4. » » » Δ' .....	»	25.—
Οἱ Δήμοι καὶ αἱ Κοινότητες τοῦ Κράτους καταβάλλουσι τὸ ἕμισυ τῶν ἀνωτέρω συνδρομῶν.			5. » » » Πράξεις Νομικῶν Προσώπων Δημ. Δικαίου κ.λπ. ....	»	15.—
			6. » » Παράρτημα .....	»	10.—
			7. » » Δελτίον Ἀνωνύμων Ἐταιρειῶν .....	»	37,50
			8. » » Δελτίον Ἐμπ. καὶ Βιομ. Ἰδιοκτησίας .....	»	10.—
			9. » » Δι' ἅπαντα τὰ τεύχη.....	»	125.—

### Β. ΤΙΜΗ ΦΥΛΛΩΝ

Ἐκαστον φύλλον, μέχρι 8 σελίδων, τιμᾶται δραχ. 2, ἀπὸ 9 σελίδων καὶ ἄνω, ἐκτὸς εἰδικῶν περιπτώσεων, δραχ. 5.

### Γ. ΤΕΛΗ ΔΗΜΟΣΙΕΥΣΕΩΝ

#### Ι. Εἰς τὸ Δελτίον Ἀνωνύμων Ἐταιρειῶν καὶ Ἐταιρειῶν Περιορισμένης Εὐθύνης:

##### Α'. Δημοσιεύματα Ἀνωνύμων Ἐταιρειῶν

1. Τῶν δικαστικῶν πράξεων .....	Δραχ.	200
2. Τῶν καταστατικῶν Ἀνωνύμων Ἐταιρειῶν...	»	5.000
3. Τῶν τροποποιήσεων τῶν καταστατικῶν τῶν Ἀνωνύμων Ἐταιρειῶν .....	»	1.000
4. Τῶν ἀνακοινώσεων καὶ προσκλήσεων εἰς γενικὰ συνελεύσεις, ὡς καὶ τῶν κατὰ τὸ άρθρον 32 τοῦ Ν. 3221)24 γνωστοποιήσεων.	»	500
5. Τῶν ἀνακοινώσεων τῶν ὑπὸ διάλυσιν Ἀνωνύμων Ἐταιρειῶν, κατὰ τὸ Β.Δ.20)5)1939	»	100
6. Τῶν ἰσολογισμῶν τῶν Ἀνωνύμων Ἐταιρειῶν	»	2.000
7. Τῶν συνοπτικῶν μηνιαίων καταστάσεων τῶν Τραπεζικῶν Ἐταιρειῶν .....	»	500
8. Τῶν ἀποφάσεων περὶ ἐγκρίσεως τιμολογίων τῶν Ἀσφαλιστικῶν Ἐταιρειῶν .....	»	300
9. Τῶν ὑπουργικῶν ἀποφάσεων περὶ παραχώρησης ἀδείας ἐπεκτάσεως τῶν ἐργασιῶν Ἀσφαλιστικῶν Ἐταιρειῶν, ὡς καὶ τῶν ἐκθέσεων περιουσιακῶν στοιχείων .....	»	2.000

10. Τῶν περὶ παραχώρησης πληρεξουσιότητος πρὸς ἀντιπροσώπων ἐν Ἑλλάδι ἀλλοδαπῶν Ἐταιρειῶν .....	Δραχ.	1.000
11. Τῶν ἀποφάσεων περὶ συγχωνεύσεως Ἀνωνύμων Ἐταιρειῶν .....	»	5.000

##### Β'. Δημοσιεύματα Ἐταιρειῶν Περιορισμένης Εὐθύνης

1. Τῶν καταστατικῶν .....	Δραχ.	500
2. Τῶν τροποποιήσεων τῶν καταστατικῶν....	»	200
3. Τῶν ἀνακοινώσεων καὶ προσκλήσεων .....	»	100
4. Τῶν ἰσολογισμῶν .....	»	500
5. Τῶν ἐκθέσεων ἐκτιμήσεως περιουσιακῶν στοιχείων .....	»	500

##### II. Εἰς τὸ Δ' τεύχος καὶ Παράρτημα

1. Τῶν δικαστικῶν πράξεων, προσκλήσεων καὶ λοιπῶν δημοσιεύσεων .....	»	200
2. Τῶν ἀδειῶν πωλήσεως λαματικῶν ὑδάτων...	»	500

Τὸ ὑπὲρ τοῦ Ταμείου Ἀλληλοβοηθείας Προσωπικοῦ Ἐθνικοῦ Τυπογραφείου (ΤΑΠΕΤ) καταβλητέον ποσοστὸν ἐπὶ τῶν τελῶν δημοσιεύσεων ἐν τῷ Δελτίῳ Ἀνωνύμων Ἐταιρειῶν καὶ Ἐταιρειῶν Περιορισμένης Εὐθύνης ἐν γένει ὀρίσθη εἰς 5%.

### Δ'. ΚΑΤΑΒΟΛΗ ΣΥΝΔΡΟΜΩΝ - ΤΕΛΩΝ ΔΗΜΟΣΙΕΥΣΕΩΝ ΚΑΙ ΠΟΣΟΣΤΩΝ Τ.Α.Π.Ε.Τ.

1. Αἱ συνδρομαὶ τοῦ ἐσωτερικοῦ καὶ τὰ τέλη δημοσιεύσεων προκαταβάλλονται εἰς τὰ Δημόσια Ταμεία ἐναντι ἀποδεικτικοῦ εἰσπράξεως δπερ, μερὴν τοῦ ἐνδιαφερομένου, ἀποστέλλεται εἰς τὴν Ὑπηρεσίαν τοῦ Ἐθνικοῦ Τυπογραφείου.

2. Αἱ συνδρομαὶ τοῦ ἐξωτερικοῦ δύνανται ν' ἀποστέλλονται καὶ εἰς ἀνάλογον συνάλλαγμα δι' ἐπιταγῆς ἐπ' ὄνοματι τοῦ Διευθυντοῦ τοῦ Ἐθνικοῦ Τυπογραφείου.

3. Ἡ καταβολὴ τοῦ ὑπὲρ τοῦ Τ.Α.Π.Ε.Τ. ποσοστοῦ ἐπὶ τῶν ἀνωτέρω συνδρομῶν καὶ τελῶν δημοσιεύσεων ἐνεργεῖται ἐν Ἀθήναις μὲν εἰς τὸ Ταμεῖον τοῦ ΤΑΠΕΤ (Κατάστημα Ἐθνικοῦ Τυπογραφείου), ἐν ταῖς λοιπαῖς δὲ πόλεσι τοῦ Κράτους εἰς τὰ Δημόσια Ταμεία, ὅπερ ἀποδίδεται εἰς τὸ ΤΑΠΕΤ, συμφώνως πρὸς τὰ ὀριζόμενα διὰ τῶν ὑπ' ἀριθ. 192378)3639 τοῦ ἔτους 1947 (ΡΟΝΕΟ 185) καὶ 178048)5321)31.7.65 (ΡΟΝΕΟ 139) ἐγκυκλίων διαταγῶν τοῦ Γενικοῦ Λογιστηρίου τοῦ Κράτους. Ἐπὶ συνδρομῶν ἐξωτερικοῦ ἀποστέλλομένων δι' ἐπιταγῶν, συναποστέλλεται διὰ τῶν ἐπιταγῶν καὶ τὸ ὑπὲρ τοῦ ΤΑΠΕΤ ποσοστὸν.

Ο ΔΙΕΥΘΥΝΤΗΣ

Θ. ΚΩΣΤΟΜΗΤΣΟΠΟΥΛΟΣ



04000941802980008



773

# ΕΦΗΜΕΡΙΣ ΤΗΣ ΚΥΒΕΡΝΗΣΕΩΣ

## ΤΗΣ ΕΛΛΗΝΙΚΗΣ ΔΗΜΟΚΡΑΤΙΑΣ

ΤΕΥΧΟΣ ΤΕΤΑΡΤΟ

Αρ. Φύλλου 94

18 Φεβρουαρίου 1998

**ΠΕΡΙΕΧΟΜΕΝΑ****ΑΠΑΛΛΟΤΡΙΩΣΕΙΣ****ΑΝΑΚΟΙΝΩΣΕΙΣ**

Παρακατάθεση αποζημιώσεων ακινήτων που έχουν απαλλοτριωθεί με την Κ.Υ.Α. 1093476/5738/0010/8.9.94 ΦΕΚ 1026/4.10.94 τ. δ' ..... 1

**ΠΟΛΕΟΔΟΜΙΑ****ΔΙΑΤΑΓΜΑΤΑ**

Τροποποίηση του εγκεκριμένου ρυμοτομικού σχεδίου του δήμου Αιγάλεω (ν. Αττικής) και κατάργηση στοάς. ... 2

**ΑΠΟΦΑΣΕΙΣ**

Έγκριση τοπικού ρυμοτομικού σχεδίου στην εκτός σχεδίου περιοχή του δήμου Παπάγου (ν. Αττικής) για τον καθορισμό χώρου ανέγερσης Κέντρου Νεότητας-Δημοτικού Γυμναστηρίου και καθορισμός ειδικών όρων και περιορισμών δόμησης αυτού» ..... 3

**ΑΝΑΚΟΙΝΩΣΕΙΣ**

Παρακατάθεση αποζημίωσης ακινήτων που έχουν ρυμοτομηθεί με το εγκεκριμένο ρυμοτομικό σχέδιο στους Δήμους Καλλιθέας - Ν. Σμύρνης για τη διεύρυνση της οδού Συγγρού στη συμβολή με την Αμφιθέας σύμφωνα με τις ενδείξεις της πράξης αναλογισμού 18/96 ανασύν/ξη του Π.Α. 23/95 και διορθ. Π.Α. 8/97 ... 4

**ΑΠΑΛΛΟΤΡΙΩΣΕΙΣ****ΑΝΑΚΟΙΝΩΣΕΙΣ**

Αριθ. Δ12/0/30667 (1)  
Παρακατάθεση αποζημιώσεων ακινήτων που έχουν απαλλοτριωθεί με την Κ.Υ.Α. 1093476/5738/0010/8.9.94 ΦΕΚ 1026/4.10.94 τ. Δ'.

**Ο ΥΠΟΥΡΓΟΣ****ΠΕΡΙΒΑΛΛΟΝΤΟΣ, ΧΩΡΟΤΑΞΙΑΣ ΚΑΙ ΔΗΜ. ΕΡΓΩΝ**

Έχοντας υπόψη:

1) Τις διατάξεις του Ν. Δ/τος 797/1971 «Περί

Αναγκαστικών Απαλλοτριώσεων» (ΦΕΚ 1Α/71).

2) Τις διατάξεις του Π.Δ. 69/88 «Περί Οργανισμού της Γ.Γ.Δ.Ε. ΦΕΚ 28Α.

3) Την εξουσιοδοτική απόφαση του Υπουργού ΠΕΧΩΔΕ Δ17/01/79/Φ.2.2.1/24.8.89 ΦΕΚ 666 Β'.

4) Τον πίνακα υπολογισμού και παρακατάθεσης των αποζημιώσεων με ημερομηνία 10.2.97 που καθορίστηκαν με την απόφαση 1620 του Μονομελούς Πρωτ. Αθηνών για ακίνητα που απαλλοτριώθηκαν με την κ.υ.α. οικονομικών και ΠΕΧΩΔΕ 1093476/5738/0010/8.9.94 ΦΕΚ 1026/4.10.94 τ. Δ' για τη βελτίωση της Ε.Ο. Αθηνών - Λαμίας στο Κόμβο Αναγεννήσεως στο Δ.Ν. Φιλαδέλφειας, ειδοποιούμε:

Τα πρόσωπα που έχουν ή αξιώνουν εμπράγματα δικαιώματα στα παραπάνω ακίνητα, ότι η αποζημίωση των εκτάσεων που έχουν απαλλοτριωθεί και των επικειμένων τους όπως σημειώνονται στα σχετικά κτηματολόγια, έχει κατατεθεί στο Ταμείο Παρακαταθηκών και Δανείων, ύστερα από σύμφωνισμό των δικαιωμάτων και υποχρεώσεων, με την έκδοση του γραμματίου παρακαταθήκης Νο 4083/11.2.98 για συνολικό ποσό δρχ. 129.145.000.

Η παρακατάθεση της αποζημίωσης έγινε υπέρ των φερομένων ιδιοκτητών και θα καταβληθεί μόνο στα πρόσωπα που θα αναγνωριστούν δικαιούχοι, σύμφωνα με τις κείμενες διατάξεις.

Η απόφαση αυτή να δημοσιευθεί στην Εφημερίδα της Κυβερνήσεως.

Αθήνα, 12 Φεβρουαρίου 1998

Με εντολή Υπουργού

Ο Διευθυντής

ΚΩΝ. ΔΕΣΥΠΡΗΣ

**ΠΟΛΕΟΔΟΜΙΑ****ΔΙΑΤΑΓΜΑΤΑ**

(2)

Τροποποίηση του εγκεκριμένου ρυμοτομικού σχεδίου του δήμου Αιγάλεω (ν. Αττικής) και κατάργηση στοάς.

**Ο ΠΡΟΕΔΡΟΣ  
ΤΗΣ ΕΛΛΗΝΙΚΗΣ ΔΗΜΟΚΡΑΤΙΑΣ**

Έχοντας υπόψη:

1. Τις διατάξεις των άρθρων 3, 9 και 70 του Ν. Δ/τος της 17.7.1923 «Περί σχεδίων πόλεων κλπ.» (Α' 228), όπως μεταγενέστερα τροποποιήθηκαν και συμπληρώθηκαν.

2. Τις διατάξεις του άρθρου 99 (παρ. 3) του Ν. 1892/1990 «Για τον εκσυγχρονισμό και την ανάπτυξη και άλλες διατάξεις» (Α' 101) όπως αντικαταστάθηκε με την παρ. 2 του άρθρου 7 του Ν. 2052/1992 «Μέτρα για την αντιμετώπιση του νέφους και πολεοδομικές ρυθμίσεις».

3. Τις διατάξεις του άρθρου 29Α του Ν. 1558/1985 «Κυβέρνηση και Κυβερνητικά Όργανα» (Α' 137) που προστέθηκε με το άρθρο 27 του ν. 2081/1992 (Α' 154) και αντικαταστάθηκε με την παρ. 2α του άρθρου 1 του Ν. 2469/1997 (Α' 38).

4. Τις 582/1995, 183/1996, 351/1996 γνωμοδοτήσεις του δημοτικού συμβουλίου Αιγάλεω.

5. Την 125/1997 γνωμοδότηση του Κεντρικού Συμβουλίου Χωροταξίας, Οικισμού και Περιβάλλοντος.

6. Το γεγονός ότι από τις κανονιστικές διατάξεις του διατάγματος αυτού δεν προκαλείται δαπάνη σε βάρος του κρατικού προϋπολογισμού και του οικείου Ο.Τ.Α.

7. Την 576/1997 γνωμοδότηση του Συμβουλίου της

Επικρατείας με πρόταση του Υπουργού Περιβάλλοντος, Χωροταξίας και Δημοσίων Έργων αποφασίζουμε:

**Άρθρο 1**

Εγκρίνεται η τροποποίηση του εγκεκριμένου ρυμοτομικού σχεδίου του δήμου Αιγάλεω (ν. Αττικής) και ειδικότερα στο Ο.Τ. 610, με το χαρακτηρισμό τμήματος αυτού σε χώρο πολιτιστικών εκδηλώσεων - θερινού κινηματογράφου, όπως φαίνεται με στοιχεία Α, Β, Γ, Δ, Ε, Ζ, Α στο σχετικό πρωτότυπο διάγραμμα σε κλίμακα 1:500 που θεωρήθηκε από τον Προϊστάμενο της Δ/νσης Τοπογραφικών Εφαρμογών με την 38235/1997 πράξη του και που αντίτυπο του σε φωτοσμίικρυνση δημοσιεύεται με το παρόν Διατάγμα.

**Άρθρο 2**

Στο τμήμα του παραπάνω χώρου που έχει πρόσωπο επί της Ιεράς Οδού καταργείται η πραβλεπόμενη από το εγκεκριμένο σχέδιο στοά, όπως φαίνεται στο διάγραμμα του άρθρου 1.

**Άρθρο 3**

Η ισχύς του παρόντος Διατάγματος αρχίζει από τη δημοσίευσή του στην Εφημερίδα της Κυβερνήσεως.

Στον Υπουργό Περιβάλλοντος Χωροταξίας και Δημοσίων Έργων αναθέτουμε τη δημοσίευση και εκτέλεση του παρόντος Διατάγματος.

Αθήνα, 3 Φεβρουαρίου 1998

Ο ΠΡΟΕΔΡΟΣ ΤΗΣ ΔΗΜΟΚΡΑΤΙΑΣ

**ΚΩΝΣΤΑΝΤΙΝΟΣ ΣΤΕΦΑΝΟΠΟΥΛΟΣ**

Ο ΥΠΟΥΡΓΟΣ

ΠΕΡΙΒΑΛΛΟΝΤΟΣ, ΧΩΡΟΤΑΞΙΑΣ ΚΑΙ ΔΗΜ. ΕΡΓΩΝ

**ΚΩΣΤΑΣ ΛΑΛΙΩΤΗΣ**

Τοπογραφικό Διάγραμμα για τη Τετοποίηση στο ΟΤ 610

ΚΑΙΜΑΚΑ 1:500

ΣΥΜΒΟΛΙΣΜΟΣ	ΠΕΡΙΓΡΑΦΗ
1	Δρόμοι
2	Κτίρια
3	Πλατείες
4	Πεδία
5	Πάρκοι
6	Προσκήνιο
7	Προσκήνιο
8	Προσκήνιο
9	Προσκήνιο
10	Προσκήνιο
11	Προσκήνιο
12	Προσκήνιο
13	Προσκήνιο
14	Προσκήνιο
15	Προσκήνιο
16	Προσκήνιο
17	Προσκήνιο
18	Προσκήνιο
19	Προσκήνιο
20	Προσκήνιο
21	Προσκήνιο
22	Προσκήνιο
23	Προσκήνιο
24	Προσκήνιο
25	Προσκήνιο
26	Προσκήνιο
27	Προσκήνιο
28	Προσκήνιο
29	Προσκήνιο
30	Προσκήνιο
31	Προσκήνιο
32	Προσκήνιο
33	Προσκήνιο
34	Προσκήνιο
35	Προσκήνιο
36	Προσκήνιο
37	Προσκήνιο
38	Προσκήνιο
39	Προσκήνιο
40	Προσκήνιο
41	Προσκήνιο
42	Προσκήνιο
43	Προσκήνιο
44	Προσκήνιο
45	Προσκήνιο
46	Προσκήνιο
47	Προσκήνιο
48	Προσκήνιο
49	Προσκήνιο
50	Προσκήνιο
51	Προσκήνιο
52	Προσκήνιο
53	Προσκήνιο
54	Προσκήνιο
55	Προσκήνιο
56	Προσκήνιο
57	Προσκήνιο
58	Προσκήνιο
59	Προσκήνιο
60	Προσκήνιο
61	Προσκήνιο
62	Προσκήνιο
63	Προσκήνιο
64	Προσκήνιο
65	Προσκήνιο
66	Προσκήνιο
67	Προσκήνιο
68	Προσκήνιο
69	Προσκήνιο
70	Προσκήνιο
71	Προσκήνιο
72	Προσκήνιο
73	Προσκήνιο
74	Προσκήνιο
75	Προσκήνιο
76	Προσκήνιο
77	Προσκήνιο
78	Προσκήνιο
79	Προσκήνιο
80	Προσκήνιο
81	Προσκήνιο
82	Προσκήνιο
83	Προσκήνιο
84	Προσκήνιο
85	Προσκήνιο
86	Προσκήνιο
87	Προσκήνιο
88	Προσκήνιο
89	Προσκήνιο
90	Προσκήνιο
91	Προσκήνιο
92	Προσκήνιο
93	Προσκήνιο
94	Προσκήνιο
95	Προσκήνιο
96	Προσκήνιο
97	Προσκήνιο
98	Προσκήνιο
99	Προσκήνιο
100	Προσκήνιο

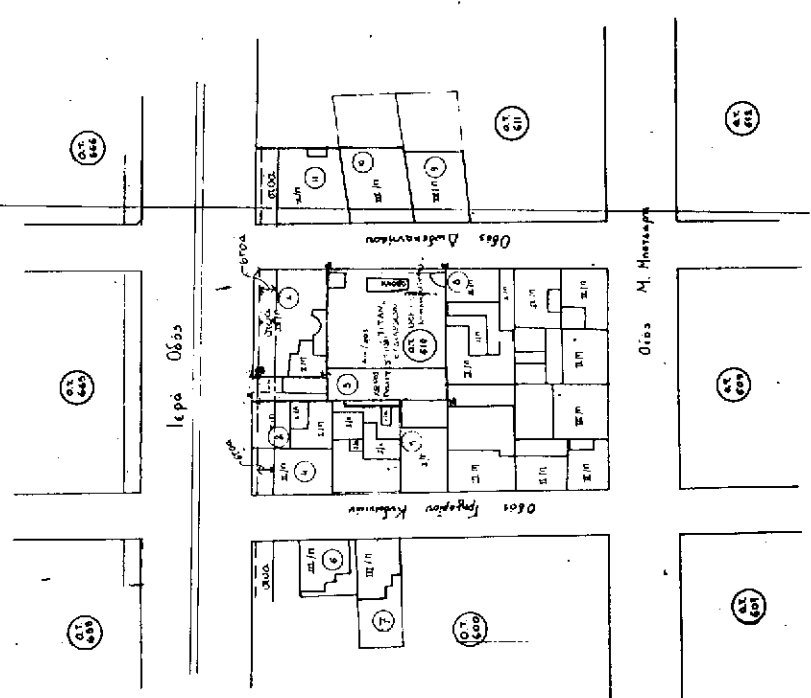

ΥΠΟΥΡΓΕΙΟ

Διοίκηση στο το Υπουργείο γαρ. ελ.δ.δ. Ο.Κ. Ε.Σ. Α. 15/4/70  
Μόλυβα 1:1000

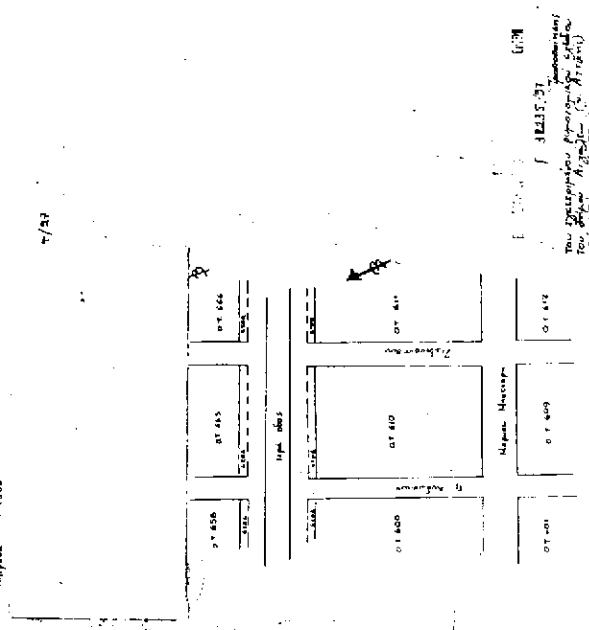

27 Ιανουαρίου 1970  
Από: 15/98  
Ε. ΑΡΧΙΤΕΚΤΟΝΙΚΟΣ



**ΑΠΟΦΑΣΕΙΣ**

Αριθ. 2201/441

(3)

Έγκριση τοπικού ρυμοτομικού σχεδίου στην εκτός σχεδίου περιοχή του δήμου Παπάγου (ν. Αττικής) για τον καθορισμό χώρου ανέγερσης Κέντρου Νεότητας-Δημοτικού Γυμναστηρίου και καθορισμός ειδικών όρων και περιορισμών δόμησης αυτού».

**Ο ΥΠΟΥΡΓΟΣ****ΠΕΡΙΒΑΛΛΟΝΤΟΣ, ΧΩΡΟΤΑΞΙΑΣ ΚΑΙ ΔΗΜ. ΕΡΓΩΝ**

Έχοντας υπόψη:

1. Τις διατάξεις του άρθρου 26 του Ν. 1337/1983 «Επέκταση των πολεοδομικών σχεδίων, οικιστική ανάπτυξη και σχετικές ρυθμίσεις» (Α' 33), όπως αντικαταστάθηκε με την παρ. 13 του άρθρου 8 του ν. 1512/1985 «τροποποίηση και συμπλήρωση πολεοδομικών διατάξεων, ρύθμιση συναφών θεμάτων και θεμάτων του Ταμείου Νομικών» (Α' 4) και τροποποιήθηκε με την παρ. 1 του άρθρου 29 του Ν. 2224/1994 «Ρύθμιση θεμάτων εργασίας, συνδικαλιστικών δικαιωμάτων, υγιεινής και ασφάλειας των εργαζομένων και οργάνωσης Υπουργείου Εργασίας και των εποπτευομένων από αυτό νομικών προσώπων και άλλες διατάξεις» (Α' 112).

2. Τις διατάξεις των άρθρων 6 (παρ. 1), 7, 8, και 9 του Ν. 1577/1985 «Γενικός Οικοδομικός Κανονισμός» (Α' 210), όπως τροποποιήθηκαν με το άρθρο 13 (παρ. 1, 2 και 3) του Ν. 1647/1986 «Οργανισμός Κτηματολογίου και Χαρτογραφίσεων Ελλάδας (ΟΚΧΕ) και άλλες σχετικές διατάξεις» (Α' 141) και το άρθρο 1 (παρ. 3 και 4) του Ν. 1772/1988 «Τροποποίηση διατάξεων του Ν. 1577/1985 «ΓΟΚ» και άλλες σχετικές διατάξεις» (Α' 91).

3. Τις διατάξεις του άρθρου 29Α του Ν. 1558/1985 «Κυβέρνηση και Κυβερνητικά Όργανα» (Α' 137) που προστέθηκε με το άρθρο 27 του Ν. 2081/1992 (Α' 154) και αντικαταστάθηκε με την παρ. 2α του άρθρου 1 του Ν. 2469/1997 (Α' 38).

4. Την 28/1997 γνωμοδότηση του Δημοτικού Συμβουλίου του δήμου Παπάγου (ν. Αττικής).

5. Το υπ' αριθμ. 6217/25.5.96 έγγραφο της Β' Εφορείας Προϊστοροικών και Κλασσικών Αρχαιοτήτων.

6. Την 1996/16.7.1997 απόφαση της Περιφερειακής Διεύθυνσης Ανατολικής Αττικής - Δ/νση Δασών.

7. Το 150/1997 υπηρεσιακό σημείωμα της Δ/νσης Πολεοδομικού Σχεδιασμού - Τμήμα Α.

8. Το γεγονός ότι από τις κανονιστικές διατάξεις αυτής της απόφασης δεν προκαλείται δαπάνη σε βάρος του κρατικού προϋπολογισμού και του οικείου ΟΤΑ, αποφασίζουμε:

1. Εγκρίνεται τοπικό ρυμοτομικό σχέδιο στην εκτός του εγκεκριμένου ρυμοτομικού σχεδίου περιοχή του δήμου Παπάγου (ν. Αττικής) για τον καθορισμό χώρου ανέγερσης Κέντρου Νεότητας - Δημοτικού Γυμναστηρίου, όπως φαίνεται με στοιχεία ΑΒΓΔΑ στο σχετικό πρωτότυπο διάγραμμα σε κλίμακα 1:500, που θεωρήθηκε από τον Προϊστάμενο της Διεύθυνση Τοπογραφικών Εφαρμογών με την 2201/1998 πράξη του και που αντίτυπό του σε φωτοσμίκρυνση δημοσιεύεται με την παρούσα απόφαση.

2. Οι όροι και περιορισμοί δόμησης του παραπάνω χώρου ορίζονται ως εξής:

Μέγιστο ποσοστό κάλυψης: είκοσι πέντε τοις εκατό (25%) της επιφανείας του.

Συντελεστής δόμησης: πενήντα εκατοστά (0,50).

Μέγιστο επιτρεπόμενο ύψος των ανεγερθησομένων κτιρίων: δέκα (10) μέτρα. Πάνω από το μέγιστο επιτρεπόμενο ύψος των κτιρίων επιτρέπεται η κατασκευή στέγης ύψους ενός και μισού (1.50 μ.) μέτρων.

Απόσταση των κτιρίων από τα όρια του γηπέδου: πέντε (5) μέτρα.

3. Η ισχύς της παρούσας απόφασης αρχίζει από τη δημοσίευσή της στην Εφημερίδα της Κυβερνήσεως.

Η παρούσα απόφαση να δημοσιευθεί στην Εφημερίδα της Κυβερνήσεως.

Αθήνα, 27 Ιανουαρίου 1998

Ο ΥΠΟΥΡΓΟΣ

ΚΩΣΤΑΣ ΛΑΛΙΩΤΗΣ

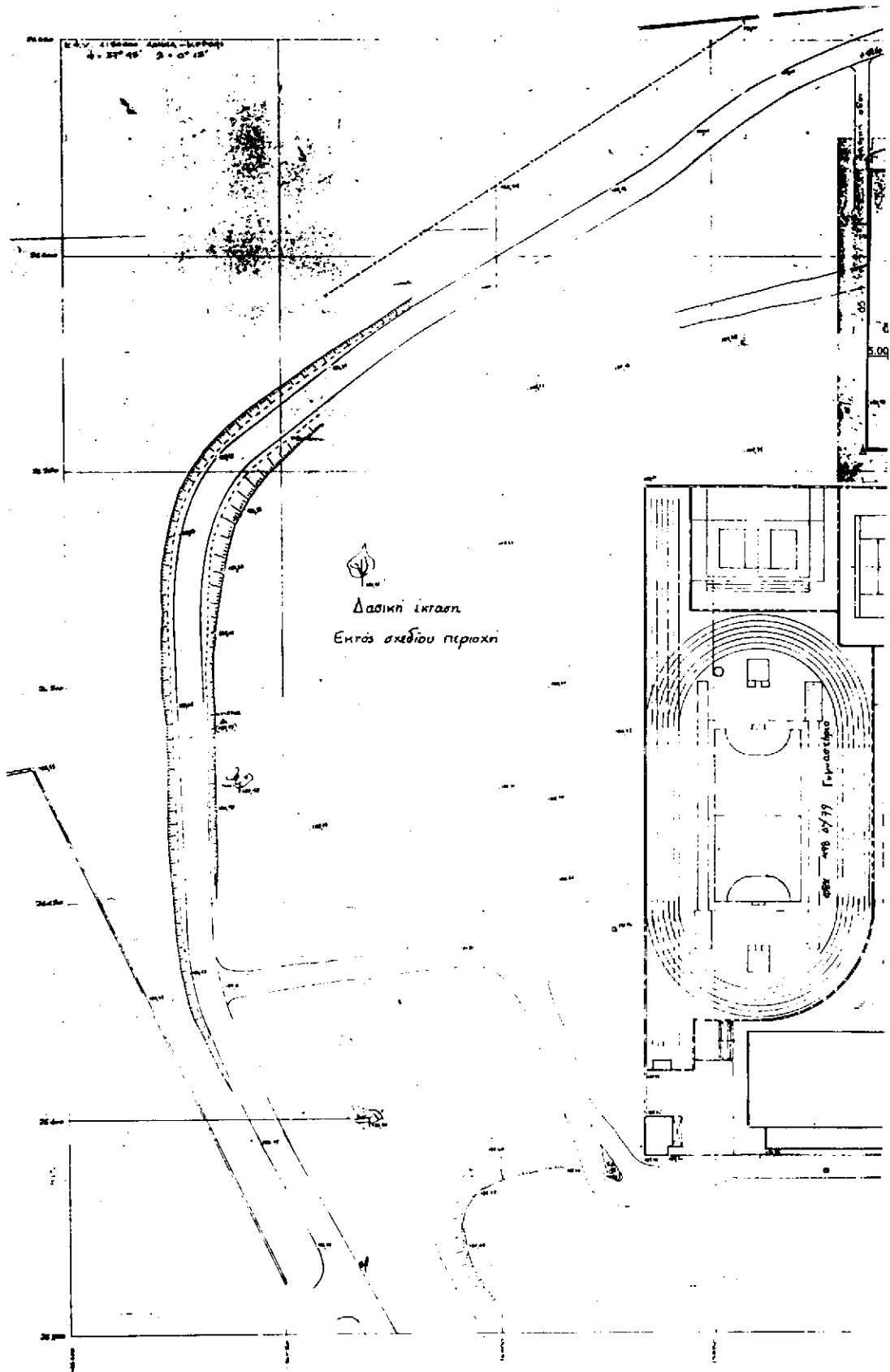

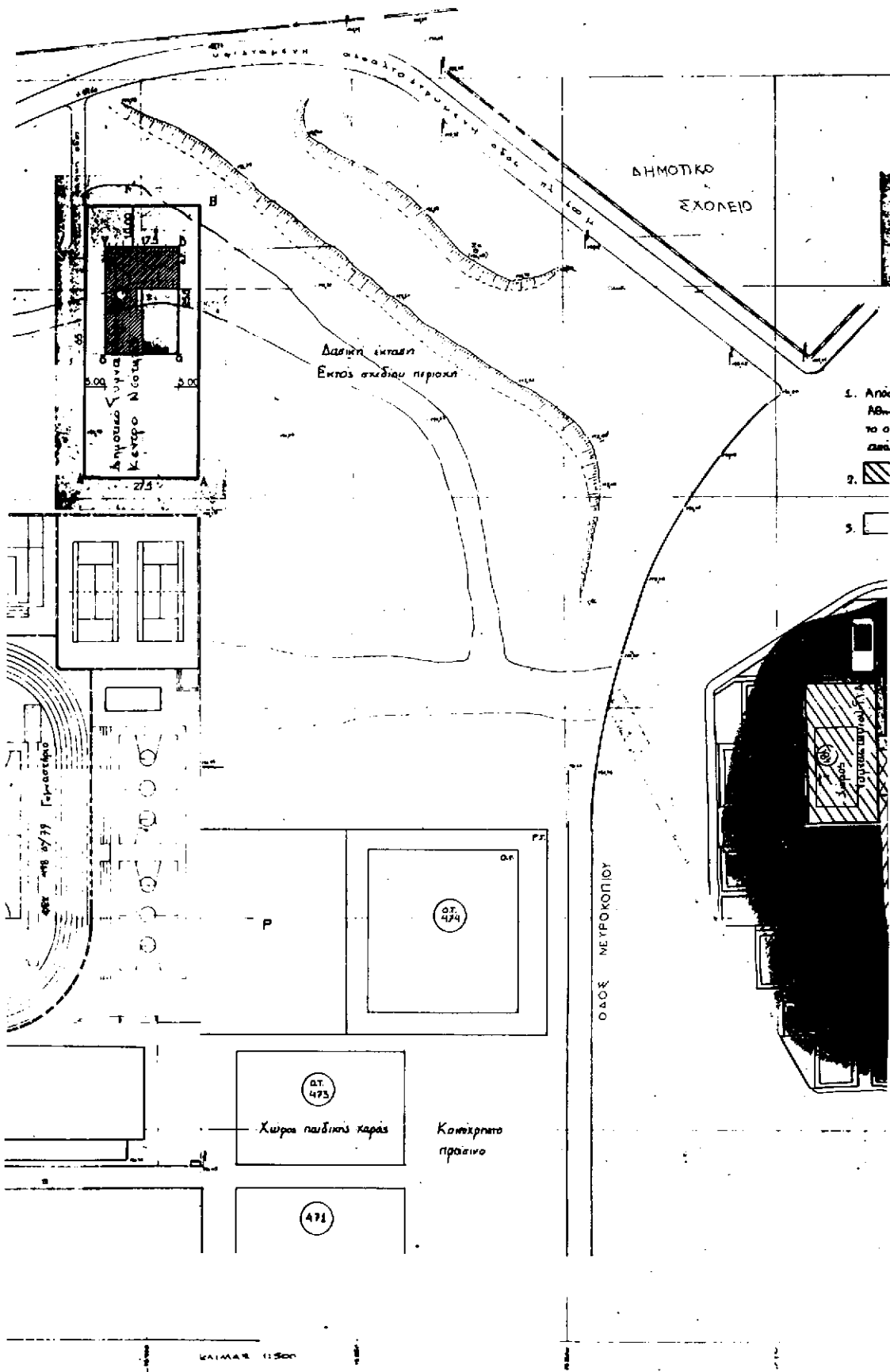



**ΑΝΑΚΟΙΝΩΣΕΙΣ**

Αριθ. Δ12/0/30666

(4)

Παρακατάθεση αποζημίωσης ακινήτων που έχουν ρυμοτομηθεί με το εγκεκριμένο ρυμοτομικό σχέδιο στους Δήμους Καλλιθέας - Ν. Σμύρνης για τη διεύρυνση της οδού Συγγρού στη συμβολή με την Αμφιθέας σύμφωνα με τις ενδείξεις της πράξης αναλογισμού 18/96 ανασύνταξη του Π.Α. 23/95 και διορθ. Π.Α. 8/97.

**Ο ΥΠΟΥΡΓΟΣ****ΠΕΡΙΒΑΛΛΟΝΤΟΣ, ΧΩΡΟΤΑΞΙΑΣ ΚΑΙ ΔΗΜ. ΕΡΓΩΝ**

Έχοντας υπόψη:

- 1) Τις διατάξεις του Ν.Δ. 17.7.1923 «Περί σχεδίων πόλεων, κωμών, κλπ. (ΦΕΚ 228Α/23) και του άρθρου 5 του Ν. 653/77 (ΦΕΚ 214Α).
- 2) Τις διατάξεις του Ν. Δ/τος 797/71 «Περί αναγκαστικών απαλλοτριώσεων» (ΦΕΚ 1Α/71).
- 3) Τις διατάξεις του άρθρου 6 του Ν. 5269/31.
- 4) Την εξουσιοδοτική απόφαση του Υπουργού ΠΕΧΩΔΕ Δ17/01/79/Φ.2.2.1./24.8.89 ΦΕΚ 666 Β'.
- 5) Τις διατάξεις του Π.Δ. 69/88 (ΦΕΚ 28Α) «Περί Οργανισμού Γ.Γ.Δ.Ε. του ΥΠΕΧΩΔΕ.
- 6) Τον πίνακα υπολογισμού-παρακατάθεσης της αποζημίωσης με ημερομηνία 4.2.98 που συντάχθηκε με βάση την απόφαση 1353/96 του Μονομελούς Πρωτοδικείου

Αθηνών για ακίνητα που ρυμοτομήθηκαν για τη διεύρυνση της οδού Συγγρού στη συμβολή με την Αμφιθέας σύμφωνα με τις ενδείξεις της πράξης αναλογισμού 18/96 ανασύνταξη της Π.Α. 23/95 ΚΑΙ ΔΙΟΡΘ. 8/97 ειδοποιούμε:

Τα πρόσωπα που έχουν ή αξιώνουν εμπράγματα δικαιώματα στα παραπάνω ακίνητα που έχουν ρυμοτομηθεί, όπως σημειώνονται στα στοιχεία προδικασίας του άρθρου 5 του Ν. 653/77 ότι η αποζημίωση για τα ακίνητα αυτά έχει κατατεθεί στο Ταμείο Παρακαταθηκών και Δανείων, ύστερα από τον συμψηφισμό δικαιωμάτων και υποχρεώσεων που προβλέπει το άρθρο 6 του Ν. 5269/31 με την έκδοση του γραμματίου παρακαταθήκης Νο 4084/11.2.98 για συνολικό ποσό 103.497.000 δραχμές.

Η παρακατάθεση της αποζημίωσης έγινε υπέρ των προσώπων που αναγράφονται παρακάτω και θα καταβληθεί στα πρόσωπα που θα αναγνωριστούν δικαιούχοι.

Η παρούσα να δημοσιευθεί στην Εφημερίδα της Κυβερνήσεως.

Αθήνα 12 Φεβρουαρίου 1998

Με εντολή Υπουργού

Ο Διευθυντής

ΚΩΝ. ΔΕΣΥΠΡΗΣ

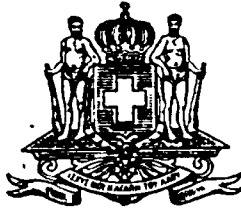

# ΕΦΗΜΕΡΙΣ ΤΗΣ ΚΥΒΕΡΝΗΣΕΩΣ

## ΤΟΥ ΒΑΣΙΛΕΙΟΥ ΤΗΣ ΕΛΛΑΔΟΣ

ΕΝ ΛΟΝΝΑΙΣ  
ΤΗ, 22 ΜΑΡΤΙΟΥ 1973

ΤΕΥΧΟΣ ΤΕΤΑΡΤΟΝ

ΑΡΙΘΜΟΣ ΦΥΛΛΟΥ  
80

### ΠΕΡΙΕΧΟΜΕΝΑ

#### ΑΠΑΛΛΟΤΡΙΩΣΕΙΣ

##### ΑΠΟΦΑΣΕΙΣ

Περί αναγκαστικής απαλλοτριώσεως κτημάτων εις την Περιφέρειαν Κοινότητας 'Αγλαδεών Νομού 'Ιωαννίνων διά την στέγασιν των οικογενειών του κατολισθαίνοντος οικισμού 'Αγλαδεών... 1

##### ΑΝΑΚΟΙΝΩΣΕΙΣ

Περί γνωστοποιήσεως τῆς γενομένης παρακαταθέσεως αποζημιώσεως απαλλοτριωθείσης εκτάσεως ὑπὲρ τοῦ Δήμου Ν. Φιλαδελφείας Ἀττικῆς... 2

Περί εἰδοποιήσεως τῆς γενομένης παρακαταθέσεως αποζημιώσεως ἐξ αναγκαστικῆς απαλλοτριώσεως ἀκινήτων κειμένων εἰς Ἀκρωτήριον «Κυνοσούρας» τῆς νήσου Σαλαμίνας... 3

Περί εἰδοποιήσεως τῆς γενομένης παρακαταθέσεως αποζημιώσεως απαλλοτριωθέντος ἀκινήτου κειμένου ἐπὶ τοῦ Ἀκρωτηρίου Κυνοσούρας τῆς νήσου Σαλαμίνας... 4

Περί εἰδοποιήσεως τῆς γενομένης παρακαταθέσεως αποζημιώσεως λόγω αναγκαστικῆς απαλλοτριώσεως ὑπὲρ καὶ δαπάναις τῆς Κοινότητος Χερσονήσου Πεδιάδος Ν. Ἡρακλείου... 5

#### ΠΟΛΕΟΔΟΜΙΑ

##### Β. ΔΙΑΤΑΓΜΑΤΑ

Περί τροποποιήσεως τοῦ ρυμοτομικοῦ σχεδίου Θηβῶν (Βοιωτίας)... 6

Περί τροποποιήσεως τοῦ ρυμοτομικοῦ σχεδίου Παπάγης ('Αττικῆς)... 7

##### ΑΝΑΚΟΙΝΩΣΕΙΣ

Περί εἰδοποιήσεως τῆς γενομένης καταθέσεως τῆς αποζημιώσεως ἀκινήτου απαλλοτριουμένου ἐκ τῆς ἐφαρμογῆς τοῦ ἐγκριμένου σχεδίου πρωτεύουσας ἐπὶ τῆς Λεωφ. Ἀθηνῶν... 8

Περί εἰδοποιήσεως τῆς γενομένης καταθέσεως τῆς αποζημιώσεως ἀκινήτου απαλλοτριουμένου ἐκ τῆς ἐφαρμογῆς τοῦ ἐγκριμένου σχεδίου πρωτεύουσας ἐπὶ τῆς Λεωφ. Ἀθηνῶν... 9

### ΑΠΑΛΛΟΤΡΙΩΣΕΙΣ

##### ΑΠΟΦΑΣΕΙΣ

'Αριθ. Υ. 277/1338

(1)

Περί αναγκαστικῆς απαλλοτριώσεως κτημάτων εις την περιφέρειαν Κοινότητας 'Αγλαδεών Νομού 'Ιωαννίνων διά την στέγασιν των οικογενειών του κατολισθαίνοντος οικισμού 'Αγλαδεών.

#### ΟΙ ΥΠΟΥΡΓΟΙ ΟΙΚΟΝΟΜΙΚΩΝ ΚΑΙ ΚΟΙΝΩΝΙΚΩΝ ΥΠΗΡΕΣΙΩΝ

Έχοντας ὑπ' ὄψιν: 1) Τὰς διατάξεις τοῦ ὑπ' ἀριθ. 797/1971 Ν.Δ. «περὶ αναγκαστικῶν απαλλοτριώσεων», ἐν συνδυασμῷ πρὸς τὰς διατάξεις τοῦ ὑπ' ἀριθ. 139/1971 Β.Δ. «περὶ τῆς ἀμεσδιότητος τῶν Νομαρχῶν πρὸς κήρυξιν ἀναγκαστικῶν τινῶν απαλλοτριώσεων», 2) τὰς διατάξεις τοῦ ἀρθροῦ 16 τοῦ ὑπ' ἀριθ. 4467/1965 Νόμου, ἐν συνδυασμῷ πρὸς τὰς τοιαύτας τοῦ ἀρθροῦ 12 τοῦ ὑπ' ἀριθ. 460/1965 Β.Δ. «περὶ ἐφαρμογῆς μέτρων ἀφορώντων εἰς τὴν στεγαστικὴν ἀποκατάστασιν τῶν ἐκ σεισμῶν κλπ.» καὶ τῶν εἰς ἐκτέλεσιν ἐκδοθέντων Β. Δ/των, 3) τὰς διατάξεις τοῦ ὑπ' ἀριθ. 64/1967 Α.Ν. «περὶ λήψεως μέτρων ἀποσκοπούντων εἰς τὴν ταχέαν ἀνοικοδόμησιν τῶν μεταφερομένων συνεπείᾳ θεσμηθῶν οἰκιῶν», 4) τὴν σύμφωνον γνώμην τοῦ παρὰ τῶ Ἰπουργεῖω Κοινωνικῶν Ὑπηρεσιῶν Κεντρικοῦ Συμβουλίου Στεγάζεως, διατυπωθεῖσαν κατὰ τὴν ὑπ' ἀριθ. 4790/18.12.1972 συνεδρίαν αὐτοῦ καὶ 5) τὸ ὑπ' ἀριθ. Τ.Μ. 10809/6.7.1972 ἔγγραφο τῆς Διευθύνσεως Τεχνικῶν Ὑπηρεσιῶν Νομοῦ 'Ιωαννίνων, ἀποφασίζομεν:

Κηρύττομεν ἀναγκαστικῶς απαλλοτριωτέαν, λόγω δημοσίας ὠφελείας, ἤτοι, πρὸς τὸν σκοπὸν τῆς στεγάζεως τῶν οικογενειῶν τοῦ κατολισθαίνοντος οικισμού 'Αγλαδεών Νομοῦ 'Ιωαννίνων, ἕκτασιν συνολικοῦ ἐμβαθοῦ 86.250 μ<sup>2</sup>, ὡς αὕτη ἐμφαίνεται ὀριζομένη ὑπὸ τοὺς ἀριθμοὺς 1, 2, 3, 4, 5, 6, 7, 8, 9, 10, 11, 12, 13, 14, 15, 16, 17, 18, 19, 20, 21, 22, 23, 24, 25, 26, 27, 28, 29, 30, 31, 32, 1 εἰς τὸ δεόντως τεθεωρημένον ἀπὸ 20.10.1972 ὑπὸ τοῦ Διευθυντοῦ τῆς Διευθύνσεως Τεχνικῶν Ὑπηρεσιῶν Νομοῦ 'Ιωαννίνων, ὑπὸ κλίμακα 1:1.000 κτηματολογικὸν διάγραμμα, ὡς καὶ εἰς τὸν ἀντίστοιχον κτηματολογικὸν πίνακα τοῦ συντάξαντος Μηχανικοῦ Ε. Καρβέλεα ὁμοίως τεθεωρημένον τὴν 21.11.1972.

Ἐπὶ τῆς απαλλοτριουμένης ἐκτάσεως προβάλλοσι δικαιώματα κυριότητος οἱ: 1) Λάμπρος Ράλης τοῦ Γεωργίου, 2) Νικόλαος Τζιμάκης τοῦ 'Ιωάννου, κλπ.

Ἡ απαλλοτριώσις κηρύσσεται ὑπὲρ καὶ δαπάναις τοῦ Δημοσίου.

Ἡ παρούσα δημοσιευθήτω διὰ τῆς Ἐφημερίδος τῆς Κυβερνήσεως.

Ἐν Ἀθήναις τῇ 13 Μαρτίου 1973

ΟΙ ΥΠΟΥΡΓΟΙ

ΟΙΚΟΝΟΜΙΚΩΝ

ΚΟΙΝΩΝΙΚΩΝ ΥΠΗΡΕΣΙΩΝ

ΑΡΙΣΤΕΙΔΗΣ ΔΗΜΟΠΟΥΛΟΣ

ΑΝΤΩΝΙΟΣ ΜΕΞΗΣ

### ΑΝΑΚΟΙΝΩΣΕΙΣ

Ἀριθ. 2187

(2)

Περὶ γνωστοποιήσεως τῆς γενομένης παρακαταθέσεως ἀποζημιώσεως ἀπαλλοτριώσεως ἐκτάσεως ὑπὲρ τοῦ Δήμου Ν. Φιλαδελφείας Ἀττικῆς.

#### Ο ΔΗΜΑΡΧΟΣ ΝΕΑΣ ΦΙΛΑΔΕΛΦΕΙΑΣ

Ἐχόντες ὑπ' ὄψιν τὰ ἄρθρα 7 καὶ 24 τοῦ Α.Ν. 1731/39 «περὶ ἀναγκαστικῶν ἀπαλλοτριώσεων», ὡς οὗτος ἐτροποποιήθη καὶ συνεπληρώθη μεταγενεστέρως, φέρομεν εἰς γνῶσιν τῶν κάτωθι ἀναφερομένων ἡτοί:

1. Τῶν κεκτημένων ἢ ἀξιούντων δικαιώματα κυριότητος ἐπὶ τμήματος τῆς δυνάμει τοῦ ἀπὸ 26.3.1947 Β. Δ/τος δημοσιευθέντος εἰς τὸ ὑπ' ἀριθ. 57/31.7.1947 ΦΕΚ τεύχος Α' ἀπαλλοτριώσεως ἐκτάσεως κειμένης παρὰ τὴν θέσιν «Τουράλη» καὶ περιβαλλομένης διὰ τῶν ὁδῶν Δεκελείας—Μενιδίου, προεκτάσεως ὁδοῦ Μουδανίων καὶ Ἀρῶν Γεωργιάδης καὶ

2. Τῶν τυχόν ἐπὶ τῆς ἀνωτέρω ἐκτάσεως ἐγγεγραμμένων ἐνοποθηκῶν ἢ κατασχόντων δανεισῶν καὶ τρίτων διεκδικητῶν: Ὅτι αἱ διὰ τῆς ὑπ' ἀριθ. 1134/1970 ἀποφάσεως τοῦ Μονομελοῦς Πρωτοδικείου Ἀθηνῶν καθορισθεῖσαι προσωριναὶ τιμαὶ μονάδος ἀποζημιώσεως ἐπὶ τμήματος τῆς ὑπ' ἀριθ. 49/1949 πράξεως ἀναλογισμοῦ καὶ ἀποζημιώσεως τοῦ Πολυδομικοῦ Γραφείου Ἀθηνῶν, κυρωθείσης διὰ τῆς ὑπ' ἀριθ. Ε. 2195/1954 ἀποφάσεως τοῦ Ἵπουργοῦ Δημοσίων Ἐργῶν ὡς αὕτη διορθώθη διὰ τῆς ὑπ' ἀριθ. 358/1969 κυρωθείσης εἰς τῆς ὑπ' ἀριθ. Ε. 45803/2.12.1969 ἀποφάσεως τῆς διὰ τοῦ αὐτοῦ ὡς ἄνω ἀπὸ 26.3.1947 Β. Δ/τος δημοσιευθέντος εἰς τὸ ὑπ' ἀριθ. 57/31.7.1947 Β. Δ/τος ΦΕΚ τεύχος Α' ἀπαλλοτριώσεως ἐκτάσεως κατετέθησαν εἰς τὸ Ταμεῖον Παρακαταθηκῶν καὶ Δανείων καὶ ἐξεδόθη τὸ ὑπ' ἀριθ. 312326 ἀπὸ 6 Μαρτίου 1973 γραμμῆτιον συστάσεως παρακαταθήκης ἐκ δραχμῶν 90.189.

Ἐν Ν. Φιλαδελφείᾳ τῇ 9 Μαρτίου 1973

Ὁ Δήμαρχος

ΔΗΜΗΤΡΙΟΣ ΧΡΙΣΤΟΔΟΥΛΟΠΟΥΛΟΣ

#### ΤΑΜΕΙΟΝ ΠΑΡΑΚΑΤΑΘΗΚΩΝ ΚΑΙ ΔΑΝΕΙΩΝ

Κεντρικὴ Ἵπηρεσία ἐν Ἀθήναις.

Γραμμῆτιον συστάσεως παρακαταθήκης.

Ποσὸν δραχμῶν 90.189.

Ἀριθ. 312326

Ἡ Ἵπηρεσία Παρακαταθηκῶν καὶ Καταθέσεων διὰ λογαριασμῶν Δήμου Νέας Φιλαδελφείας, κατέθηκεν εἰς τὸ Ταμεῖον Παρακαταθηκῶν καὶ Δανείων δραχμᾶς ἐνενηήκοντα χιλιάδας ἑκατὸν ὀγδοήκοντα ἑννέα (90.189) ἐπὶ τῇ κατωτέρῳ αἰτία:

Δι' ἀποζημιώσιν ἐκτάσεως εἰς περιοχὴν Νέας Φιλαδελφείας, ρυμοτομηθείσης διὰ τῆς ὑπ' ἀριθ. 358/1969 πράξεως ἀναλογισμοῦ διορθωτικῆς τῆς ὑπ' ἀριθ. 46/1949 ὁμοίας, ἀποδοτέον κατὰ νόμον.

Ἐντάλμα: Δ.Α. 1003/1973.

Ἐν Ἀθήναις τῇ 6 Μαρτίου 1973

Ἐχρητοσημάνθη τὸ μεσαῖον ἀπόκομμα.

Ὁ Ταμίης  
ΧΡ. ΦΛΩΡΟΠΟΥΛΟΣ

Ὁ Προϊστάμενος  
ΚΩΝ. ΚΥΡΙΑΛΟΠΟΥΛΟΣ

Ὁ Διευθυντής  
ΕΥΑΓ. ΚΟΤΡΩΤΣΟΣ

Ἀριθ. 8291/926

(3)

Περὶ εἰδοποιήσεως τῆς γενομένης παρακαταθέσεως ἀποζημιώσεως ἐξ ἀναγκαστικῆς ἀπαλλοτριώσεως ἀκινήτων κειμένων εἰς Ἀκρωτήριον «ΚΥΝΟΣΟΥΡΑΣ» τῆς νήσου Σαλαμίνας.

#### Ο ΟΡΓΑΝΙΣΜΟΣ ΛΙΜΕΝΟΣ ΠΕΙΡΑΙΩΣ

Τὸ ἐν Πειραιεὶ καὶ ἐπὶ τῆς ὁδοῦ Πας Μεραρχίας ἀριθ. 2 ἐδρεῖον Νομικῶν Πρόσωπων Δημοσίου Δικαίου ὑπὸ τὴν ἐπωνυμίαν «Ὁργανισμὸς Λιμένος Πειραιῶς», εἰδοποιεῖ κατὰ τὰς διατάξεις τοῦ Α.Ν. 1731/1939 πρὸς γνῶσιν τῶν ἐνδιαφερομένων καὶ διὰ τὰς νομίμους συνεπείας ὅτι, κηρυχθεῖσθαι ὑπὲρ τοῦ Δημοσίου καὶ δαπάναις τοῦ Ο.Α.Π., διὰ τῆς δημοσιεύσεως εἰς τὴν Ἐφημερίδα τῆς Κυβερνήσεως (ΦΕΚ 167/13.9.1969 τ. Δ') τῆς ὑπ' ἀριθ. Ε. 13862/18.8.1969 κοινῆς ἀποφάσεως τῶν Ἵπουργῶν Οἰκονομικῶν καὶ Ἐμπορικῆς Ναυτιλίας, τῆς ἀπαλλοτριώσεως ἐδαφικῆς ἐκτάσεως ἐμβαδού μέτρων τετραγωνικῶν 462.824 μετὰ τῶν ἐπ' αὐτῆς πάτης φύσεως κτισμάτων περιορισθείσης εἰς τὸ ἐμβαδὸν τοῦτο μετὰ τὴν διὰ τῆς ὑπ' ἀριθ. Ε. 2987/15.24/23.3.1970 ἀποφάσεως τῶν αὐτῶν ὡς ἄνω Ἵπουργῶν (ΦΕΚ 65/2.4.1970, τ. Δ') γενομένης μερικῆν ἀνάκλησιν τῆς ἀνωτέρω ἀπαλλοτριωτικῆς πράξεως, κειμένης τῆς ἐκτάσεως ταύτης ἐπὶ τοῦ Ἀκρωτηρίου «ΚΥΝΟΣΟΥΡΑΣ» τῆς νήσου Σαλαμίνας, κατέθεσεν εἰς τὸ ἐν Πειραιεὶ Ἵποκατάστημα τοῦ Ταμείου Παρακαταθηκῶν καὶ Δανείων, δυνάμει τοῦ ὑπ' ἀριθ. 198633/28.2.1973 ποσοῦ ὀκτὼ ἑκατομμυρίων διακοσίων ἐξήκοντα τεσσάρων χιλιάδων τετρακοσίων τεσσαράκοντα ἐξ δραχ. (8.264.446):

Α) Τὴν διὰ τῆς ὑπ' ἀριθ. 149/1972 ἀποφάσεως τοῦ Μονομελοῦς Πρωτοδικείου Πειραιῶς καθορισθεῖσαν προσωρινὴν τιμὴν μονάδος ἀποζημιώσεως ταύτης ὡς καὶ ὑπὲρ παντὸς ἐτέρου νομίμως ἀναγνωρισθησάμενου δικαιούχου τούτης 1) Δήμητρας Ὀνασίδου δραχ. 41.317,50, 2) Μαρίας Παναγιώτου δραχ. 41.317,50, 3) Παναγιώτου Ἡδία Συναξαζελῶν δραχ. 77.315, 4) Γεωργίου Παραγίου καὶ Μαρίας συζύγου Γεωργίου Παραγίου δραχ. 80.255, 5) Ἐμμ. Τριμῆ δραχ. 151.970, 6) Παύλου Τσιμπόκου δραχ. 53.953, 7) Σουλῆνας Βαρτέρη δραχ. 49.046, 8) Κων/νου Καλαμαρά δραχ. 53.110, 9) Φαιδρωνίας Τσακάλογλου δραχ. 60.555, 10) Παναγιώτου Μαθιοπούλου δραχ. 164.061, 11) Στυλιανῶν Ἰωάν. Μπαλτᾶ δραχ. 83.486, 12) Ἀποστόλου Ἀθανασοπούλου δραχ. 66.656, 13) Παγῶν Μιχαλοπούλου δραχ. 46.493, 14) Ἰωάννας συζ. Α. Ἀντωνιάδου δραχ. 63.637, 15) Σοφίας Νικολέτου Σταμούλη δραχ. 50.582, 16) Ἰωάννου Φραγκομάγλου δραχ. 64.035, 17) Ἐμμ. Ἰωάννου Κατσίπη δραχ. 46.680, 18) Γεωργίου Κουρή δραχ. 45.080, 19) Εὐαγγελίας συζ. Παν. Κριτσίκη, Παναγ. Μιχ. Μαγιάτη, Μαρίας συζ. Προκοπίου Περδικόρη καὶ Αἰκατῆ συζ. Μελετίου Τομπανιάρη δραχ. 6.512.000, 10) Γεωργίου Αῶλη δραχ. 250.000, 21) Δημητρίου Χ. Κουντουρίδη δραχ. 44.620, 22) Ἀγνώστου ἰδιοκτήτου δι' ἀγροτεμάχιον ἐμβαδὸν μ<sup>2</sup> 209,40 ἀποτελοῦν τμήμα τοῦ ἐμφαινόμενου εἰς τὸν ὑπ' ἀριθ. 523/20.1.1970 κτηματολογικὸν πίνακα ἀπαλλοτριώσεως τῆς Τεχν. τοῦ Ο.Α.Π. Ἵπηρεσίας κτήματος ὑπὸ τὸν αὐξῶντα ἀριθ. 14 δραχ. 48.075, 23) Ἀγνώστου ἰδιοκτήτου δι' ἀγροτεμάχιον ἐμβαδὸν μ<sup>2</sup> 239,60 ἀποτελοῦν τμήμα τοῦ ἐμφαινόμενου εἰς τὸν ἀνωτέρω κτηματολογικὸν πίνακα ἀπαλλοτριώσεως κτήματος ὑπὸ τὸν αὐξῶντα ἀριθμὸν 14 δραχ. 64.973, 24) Ἀγνώστου ἰδιοκτήτου δι' ἀγροτεμάχιον ἐμβαδὸν μ<sup>2</sup> 230,30 ἀποτελοῦν τμήμα τοῦ ἐμφαινόμενου εἰς τὸν ἀνωτέρω κτηματολογικὸν πίνακα ἀπαλλοτριώσεως κτήματος ὑπὸ τὸν αὐξῶντα ἀριθμὸν 14 δραχ. 60.991.

Β) Τὴν διὰ τῆς ὑπ' ἀριθ. 99/1971 ἀποφάσεως τοῦ Μονομελοῦς Πρωτοδικείου Πειραιῶς καθορισθεῖσαν προσωρινὴν τιμὴν μονάδος ἀποζημιώσεως α) ὑπὲρ τῆς Δήμητρας συζ. Σ. Γονελάκη δραχ. 2.230 διὰ συρματοπλέγμα περίφρ. μ.μ. 34,60 καὶ μίαν μεταλλικὴν θύραν ἐνσπάρχοντα ἐπὶ ἀπαλλοτριωθέντος διὰ τῆς ἀνωτέρω ὑπουργικῆς ἀποφάσεως ἀγροτεμαχίου τῆς ἀνωτέρω δικαιούχου καὶ β) ὑπὲρ τοῦ Πολυδώρου Λιανέρη δραχ. 41.508, φερομένου ὡς εἰσαζόμενου δικαιούχου τῆς ἀποζημιώ-

σεως ταύτης δι' ἓν ἀγροτεμάχιον αὐτοῦ ἐμβαδοῦ μ<sup>2</sup> 230,60 ἀπαλλοτριωθέντος διὰ τῆς προμηθεύσεως ὑποργικῆς ἀποφάσεως.

Ἡ παρούσα δημοσιευθῆτω διὰ τῆς Ἐφημερίδος τῆς Κυβερνήσεως.

Ἐν Πειραιεὶ τῇ 15 Μαρτίου 1973

Ὁ Γενικὸς Διευθυντὴς  
ΘΕΟΔ. ΠΕΤΡΟΠΟΥΛΟΣ

Ἄριθ. 8292/927

(4)

Περὶ εἰδοποιήσεως τῆς γενομένης παρακαταθέσεως ἀποζημιώσεως ἀπαλλοτριωθέντος ἀκινήτου κειμένου ἐπὶ τοῦ Ἀκρωτηρίου Κουτσούρας τῆς νήσου Σαλαμίνας.

#### Ο ΟΡΓΑΝΙΣΜΟΣ ΛΙΜΕΝΟΣ ΠΕΙΡΑΙΩΣ

Ἐχοντες ὑπ' ὄψιν τὰ ἀρθρα 7 καὶ 24 τοῦ Α.Ν. 1731/1939 «περὶ ἀναγκαστικῶν ἀπαλλοτριώσεων», φέρομεν εἰς γνῶσιν α) τῶν κεκτημένων ἢ ἀξιούντων δικαιώματα κυριότητος ἐπὶ ἐνὸς ἀγροτεμαχίου ἐμβαδοῦ μ<sup>2</sup> 235,70, οὗτινος ἰδιοκτητῆς φέρεται ὁ Δημήτριος Πανάγος, κειμένου τοῦ ἀγροτεμαχίου τούτου εἰς περιοχὴν Κουτσούρας Σαλαμίνας καὶ περιλαμβανομένου ἐντὸς τῆς διὰ τῆς ὑπ' ἀριθ. Ε. 13862/5745/18.8.1969 κοινῆς ἀποφάσεως τῶν Ὑπουργῶν Οἰκονομικῶν καὶ Ἐμπορικῆς Ναυτιλίας (ΦΕΚ 167/13.9.1969, τ. Δ') ἀπαλλοτριωθέντος ὑπὲρ τοῦ Δημοσίου καὶ δαπάναις τοῦ Ο.Α.Π. ἐδαφικῆς ἐκτάσεως συνολικοῦ ἐμβαδοῦ μ<sup>2</sup> 462,824, μετὰ τὴν διὰ τῆς ὑπ' ἀριθ. Ε. 2987/1524/23.3.1970 κοινῆς ἀποφάσεως τῶν αὐτῶν ὡς ἄνω Ὑπουργῶν (ΦΕΚ 65/2.4.1970, τ. Δ') γενομένην μερικὴν ἀνάκλησιν τῆς ὡς ἄνω ἀπαλλοτριωτικῆς πράξεως, β) τῶν τυχόν ἐπὶ τοῦ ἀκινήτου τούτου ἐγγεγραμμένων ἐνυποθήκων ἢ κατασχόντων θανειστῶν ἢ τρίτων ἐν γένει διεκδικητῶν, ὅτι ἢ ἐκ ἀρχ. 4.714 συμπληρωματικῆ ἀποζημιώσεως ἢ προκύπτουσα καρπῶν τοῦ μεταξὺ τοῦ Ο.Α.Π. καὶ τοῦ ἀνωτέρω δικαιούχου ἐπελθόντος συμβιβασμοῦ, περὶ οὗ ἢ ὑπ' ἀριθ. 1083/19.12.1972 πράξις τοῦ Διοικητικοῦ Συμβουλίου τοῦ Ο.Α.Π., κατετέθη εἰς τὸ ἐν Πειραιεὶ Ὑποκατάστημα τοῦ Ταμείου Παρακαταθητῶν καὶ Δανείων θυνάμει τοῦ ὑπ' ἀριθ. 198634/28.2.1973 γραμματίου συστάσεως παρακαταθήκης.

Ἡ παρούσα δημοσιευθῆτω διὰ τῆς Ἐφημερίδος τῆς Κυβερνήσεως.

Ἐν Πειραιεὶ τῇ 15 Μαρτίου 1973

Ὁ Γενικὸς Διευθυντὴς  
ΘΕΟΔ. ΠΕΤΡΟΠΟΥΛΟΣ

(5)

Περὶ εἰδοποιήσεως τῆς γενομένης παρακαταθέσεως ἀποζημιώσεως λόγῳ ἀναγκαστικῆς ἀπαλλοτριώσεως ὑπὲρ καὶ δαπάναις τῆς Κοινότητος Χερσονήσου Πεδιάδος Νομοῦ Ἁρακλείου.

Ἡ ἐν Χερσονήσῳ Πεδιάδος Ἁρακλείου ἐδρεύουσα Κοινότης Χερσονήσου Πεδιάδος Ἁρακλείου, εἰδοποιεῖ ὅτι, κηρυχθείσης ὑπὲρ καὶ δαπάναις αὐτῆς, διὰ τῆς ὑπ' ἀριθ. 78316/11.12.1967 ἀποφάσεως τοῦ Νομάρχου Ἁρακλείου, δημοσιευθείσης εἰς τὴν Ἐφημερίδα τῆς Κυβερνήσεως, ΦΕΚ τ. Δ' 188/1967, ἀναγκαστικῆς ἀπαλλοτριώσεως ἐκτάσεως κειμένης εἰς τὴν κτηματικὴν περιφέρειαν τῆς Κοινότητος καὶ εἰς

ὄψιν Ποταμίσα, κατέθεσεν εἰς τὸ Ταμεῖον Παρακαταθητῶν καὶ Δανείων (Γραφεῖον Νομοῦ Ἁρακλείου) τὴν διὰ τῆς ὑπ' ἀριθ. 332/1970 ἀποφάσεως τοῦ Μονομελοῦς Πρωτοδικείου Ἁρακλείου καθορισθείσαν ὑπὲρ τῶν φερσμένων ὡς δικαιούχων ἀποζημιώσιν, ἐκ ἀρχ. 79.804, ἐκδοθέντος τοῦ ὑπ' ἀριθ. 18291/7.3.1973 γραμματίου συστάσεως παρακαταθήκης τοῦ ἐν λόγῳ Ταμείου.

Ἐν Ἀθήναις τῇ 16 Μαρτίου 1973

Ὁ πληρεξούσιος Δικηγόρος  
ΜΙΧΑΗΛ Π. ΒΡΑΝΑΣ

(Ἄριθ. τριπλ. Ταμ. Γεν. Ἐσ. Ἀθ. 25837 τῆς 17.3.73)

## ΠΟΛΕΟΔΟΜΙΑ

### Β. ΔΙΑΤΑΓΜΑΤΑ

(6)

Περὶ τροποποιήσεως τοῦ ρυμοτομικοῦ σχεδίου Θηρῶν (Βοιωτίας).

#### ΚΩΝΣΤΑΝΤΙΝΟΣ ΒΑΣΙΛΕΥΣ ΤΩΝ ΕΛΛΗΝΩΝ

Ἐχοντες ὑπ' ὄψιν τὰς διατάξεις τοῦ ἀπὸ 17 Ἰουλίου 1923 Ν.Δ. «περὶ σχεδίων πόλεων κλπ.», ὡς μεταγενεστέρως ἐτροποποιήθησαν καὶ συμπληρώθησαν καὶ εἰδικώτερον τῶν ἀρθρων 3, 9 καὶ 70 αὐτοῦ, καὶ ἰδόντες τὸ ὑπ' ἀριθ. Ζ6γ/548/24.8.1971 ἔγγραφο τοῦ Ὑπουργείου Κοινωνικῶν Ὑπηρεσιῶν, τὴν ὑπ' ἀριθ. 449/1971 πρᾶξιν τοῦ Δημοτικοῦ Συμβουλίου Θηραίων, τὰς ὑπ' ἀριθ. 1534/1971 καὶ 1665/1972 γνωμοδοτήσεις τοῦ Συμβουλίου Δημοσίων Ἔργων (Τμήμα Μελετῶν), ὡς καὶ τὴν ὑπ' ἀριθ. 56/1973 γνωμοδότησιν τοῦ Συμβουλίου τῆς Ἐπικρατείας, προτάσει τοῦ Ἡμετέρου ἐπὶ τῶν Δημοσίων Ἔργων Ὑπουργοῦ, ἀπεφατίσαμεν καὶ διατάσσομεν:

Ἄρθρον 1.

Ἐγκρίνεται ἡ τροποποίησις τοῦ ρυμοτομικοῦ σχεδίου Θηρῶν (Βοιωτίας), εἰς τὸν Πρωτοδικὸν Συνοικισμόν, κατὰ τὸ ὑπ' ἀριθ. 16 οἰκοδομικὸν τετραγώνον καὶ τὸν ἐναντι αὐτοῦ κοινόχρηστον γῶρον, ὡς ἐμφαίνεται εἰς τὸ, ὑπὸ τοῦ Προϊσταμένου τῆς Ὑπηρεσίας Οἰκισμοῦ, θεωρηθῆναι διὰ τῆς ὑπ' ἀριθ. Ε. 3885/1973 πράξεως αὐτοῦ, σχετικῶν πρωτότυπον διάγραμμα, ὑπὸ κλίμακα 1 : 500, οὗτινος συνοπτικὸν ἀντίτυπον δημοσιεύεται μετὰ τοῦ παρόντος.

Ἄρθρον 2.

Κατὰ τὸ πρόσωπον τῶν οἰκοπέδων, ἀνοικοδομημένων ἢ μὴ, τῶν κειμένων ἐντὸς τοῦ ὡς ἄνω τροποποιημένου 16 οἰκοδομικοῦ τετραγώνου, ἐπιβάλλεται προκήπιον (πρασιά), πλάτους τεσσάρων (4) μέτρων, ὡς ἐν τῷ αὐτῷ σχεδίῳ ἐμφαίνεται.

Εἰς τὸν αὐτὸν ἐπὶ τῶν Δημοσίων Ἔργων Ὑπουργόν, ἀνατίθεμεν τὴν δημοσίευσιν καὶ ἐκτέλεσιν τοῦ παρόντος Διατάγματος.

Ἐν Ἀθήναις τῇ 2 Μαρτίου 1973

Ἐν Ὄνομαι τοῦ Βασιλέως  
Ο ΑΝΤΙΒΑΣΙΛΕΥΣ  
ΓΕΩΡΓΙΟΣ ΠΑΠΑΔΟΠΟΥΛΟΣ

Ο ΥΠΟΥΡΓΟΣ ΔΗΜΟΣΙΩΝ ἜΡΓΩΝ  
ΚΩΝΣΤ. ΠΑΠΑΔΗΜΗΤΡΙΟΥ



ΕΠΙΘΕΤΑ

Κλίμακῃ 1:500

Ε 3885/1978

ΠΡΟΣΦΕΡΟΝΤΕΣ  
ΕΡΓΑΣΙΑΣ  
ΕΡΓΟΝ ΤΗΣ ΑΥΤΟΚΑΤΑΒΟΛΗΣ ΤΗΣ ΕΡΓΑΣΙΑΣ  
ΕΡΓΟΝ ΤΗΣ ΑΥΤΟΚΑΤΑΒΟΛΗΣ ΤΗΣ ΕΡΓΑΣΙΑΣ

ΕΡΓΟΝ ΤΗΣ ΑΥΤΟΚΑΤΑΒΟΛΗΣ ΤΗΣ ΕΡΓΑΣΙΑΣ

ΕΡΓΟΝ ΤΗΣ ΑΥΤΟΚΑΤΑΒΟΛΗΣ ΤΗΣ ΕΡΓΑΣΙΑΣ

ΕΡΓΟΝ ΤΗΣ ΑΥΤΟΚΑΤΑΒΟΛΗΣ ΤΗΣ ΕΡΓΑΣΙΑΣ

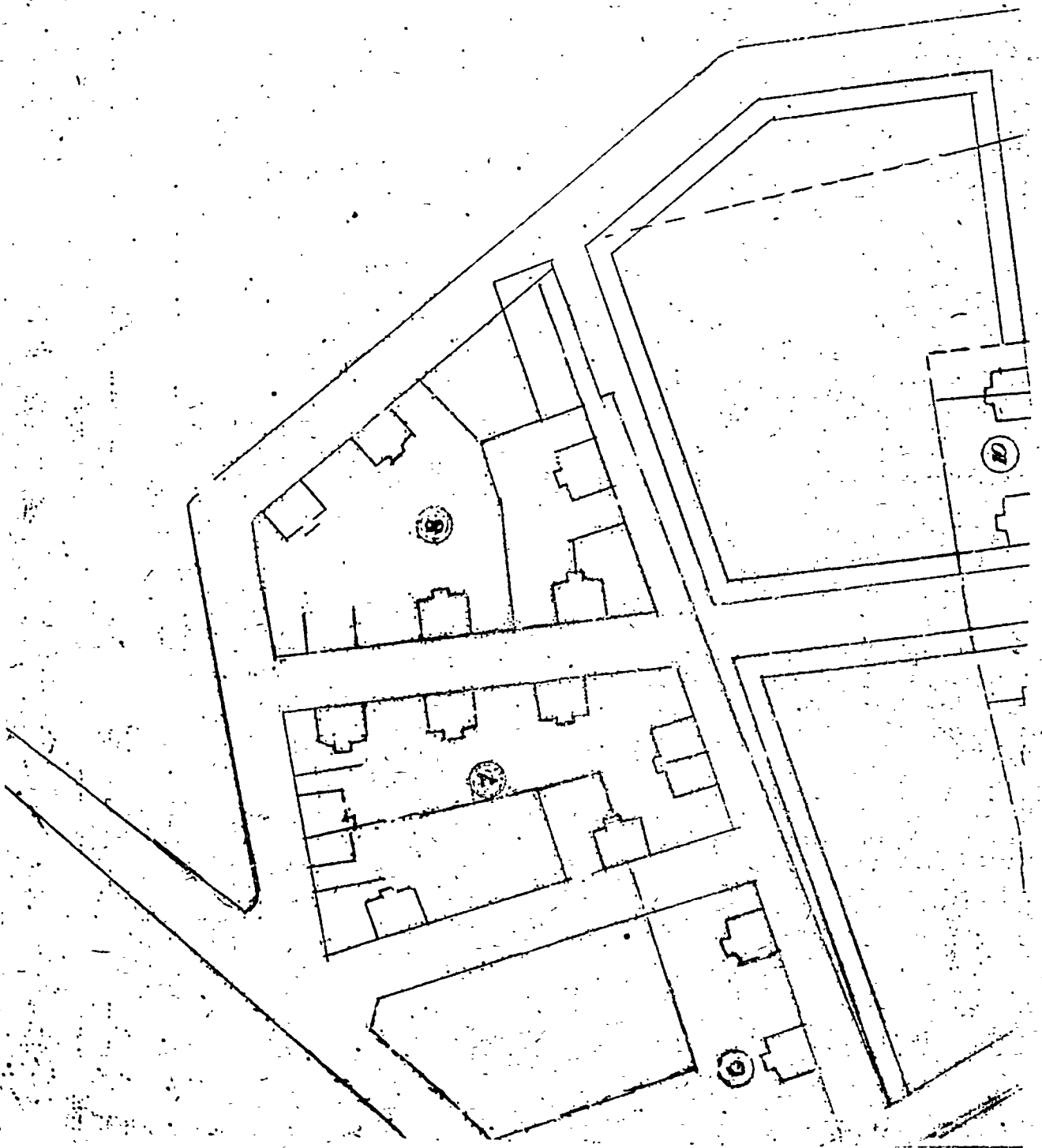

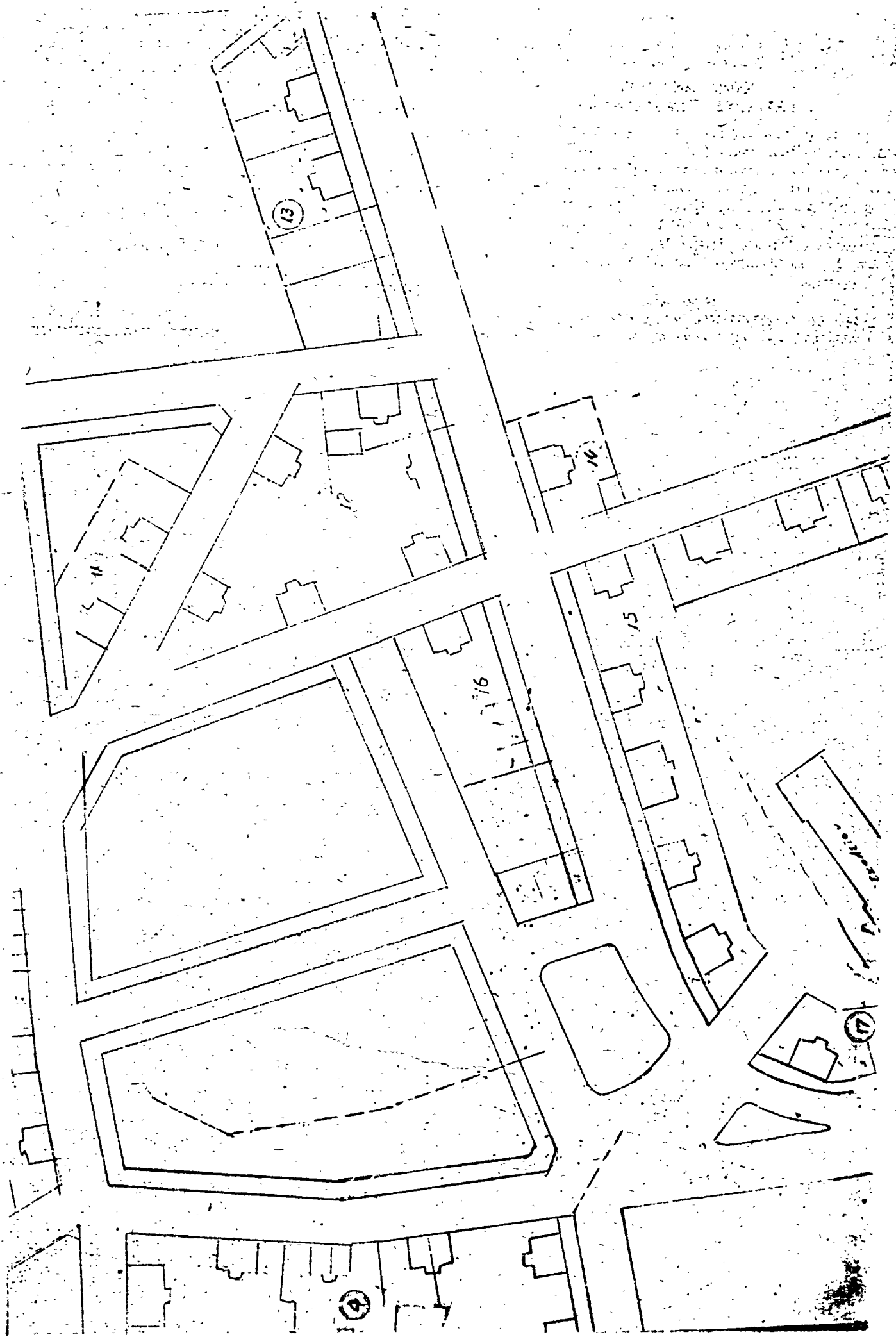

(7)

Περί τροποποίησης του φασιστομικού σχεδίου Παπάγου (Αττικής).

**ΚΩΝΣΤΑΝΤΙΝΟΣ  
ΒΑΣΙΛΕΥΣ ΤΩΝ ΕΛΛΗΝΩΝ**

Έχοντες υπ' όψιν τὰς διατάξεις τοῦ ἀπὸ 17 Ἰουλίου 1923 Ν.Δ. «περὶ σχεδίων πόλεων κλπ.», ὡς μεταγενεστέρως ἐτροποποιήθησαν καὶ συνεπληρώθησαν καὶ εἰδικώτερον τῶν ἀρθρῶν 3 καὶ 70 αὐτοῦ, καὶ ἰδόντες τὰς ὑπ' ἀριθ. 81/1972 καὶ 85/1972 πράξεις τοῦ Κοινοτικοῦ Συμβουλίου Παπάγου, ὡς καὶ τὴν ὑπ' ἀριθ. 1854/1972 γνωμοδότησιν τοῦ Συμβουλίου Δημοσίων Ἔργων (Τμήμα Μελετῶν), προτάσει τοῦ ἡμετέρου ἐπὶ τῶν Δημοσίων Ἔργων Ὑπουργοῦ, ἀπεφασίσασμεν καὶ διατάσσομεν:

*\* Ἄρθρον μόνον.*

Ἐγκρίνεται ἡ τροποποίησις τοῦ φασιστομικού σχεδίου Παπάγου (Αττικής) εἰς τὸν κοινόχρηστον γῶρον (πάρκον) τὸν

περικλειόμενον ὑπὸ τῆς Λεωφόρου Στρατάρχου Παπάγου καὶ τῆς ὁδοῦ Κορυτσᾶς, διὰ τοῦ καθαρισμοῦ ἐντὸς αὐτοῦ γῶρου Παιδικῆς Χαρᾶς, ὡς ἐμφαίνεται εἰς τὸ ὑπὸ τοῦ Προϊσταμένου τῆς Ὑπηρεσίας Οἰκισμοῦ, τεθεωρημένον διὰ τῆς ὑπ' ἀριθ. Ε. 3541/1973 πράξεως αὐτοῦ, σχετικὸν πρωτότυπον διάγραμμα, ὑπὸ κλίμακα 1 : 2.000, οὗτινος συνοπτικὸν ἀντίτυπον δημοσιεύεται μετὰ τοῦ παρόντος.

Εἰς τὸν αὐτὸν ἐπὶ τῶν Δημοσίων Ἔργων Ὑπουργόν, ἀνατίθεμεν τὴν δημοσίευσιν καὶ ἐκτέλεσιν τοῦ παρόντος Διατάγματος.

Ἐν Ἀθήναις τῇ 2 Μαρτίου 1973

*Ἐν Ὄνομαι τοῦ Βασιλέως*

**Ο ΑΝΤΙΒΑΣΙΛΕΥΣ  
ΓΕΩΡΓΙΟΣ ΠΑΠΑΔΟΠΟΥΛΟΣ**

**Ο ΥΠΟΥΡΓΟΣ ΔΗΜΟΣΙΩΝ ΕΡΓΩΝ  
ΚΩΝΣΤ. ΠΑΠΑΔΗΜΗΤΡΙΟΥ**



## ΑΝΑΚΟΙΝΩΣΕΙΣ

Αριθ. 3054

(8)

Περί ειδοποίησης της γενόμενης καταθέσεως της αποζημιώσεως ακινήτου απαλλοτριωμένου εκ της εφαρμογής του έγκριμένου σχεδίου πρωτεύουσας επί της Λεωφ. Αθηνών.

## Ο ΥΠΟΥΡΓΟΣ ΔΗΜΟΣΙΩΝ ΕΡΓΩΝ

Έχοντας υπ' όψιν: 1) Τās διατάξεις του από 17.7.1923 Ν.Δ. «περί σχεδίων πόλεων κλπ. συνοικισμών του Κράτους», 2) το άρθρον 24 του Α.Ν. 1731/1939 «περί αναγκαστικών απαλλοτριώσεων», ως αντικατεστάθη κατά την παρ. 1 αυτού δια του άρθρου 8 του Ν.Δ. 3979/59 «περί τροποποίησης ενίων διατάξεων του Α.Ν. 1731/39 «περί αναγκαστικών απαλλοτριώσεων» και 3) την υπ' αριθ. Α. 17848/21.1.1969 απόφασιν «περί μεταβιβάσεως αρμοδιοτήτων Υπουργού Δημοσίων Έργων» (ΦΕΚ 64/69 τ. Β'), φέρομεν εις γνώσιν των κακτημένων ή αξιούντων δικαιώματα κυριότητος επί ακινήτου ρυθισμένου εκ της εφαρμογής του έγκριμένου σχεδίου πρωτεύουσας επί της Λεωφ. Αθηνών δυνάμει της υπ' αριθ. 236/69 πράξεως αναλογισμού, ως και των τυχόν επί του ακινήτου τούτου έγγραμμένων ενυποθήκων δανειστών ή τρίτων εν γένει διεκδικητών, ότι προς συμπλήρωσιν της καθορισθείσης αποζημιώσεως δυνάμει της υπ' αριθ. 1088/1971 απόφασεως του Μονομελούς Πρωτοδικείου Αθηνών, κατετέθη εις τὸ Ταμείον Παρακαταθηκῶν καὶ Δανείων ὑπὲρ τοῦ Εὐαγγέλου Κακάρου γλου ποσὸν δραχμ. 247.500.

Περί τῆς καταθέσεως ταύτης ἐξεδόθη τὸ ὑπ' αριθμὸν 311612/1.3.73 γραμματίον παρακαταθήκης.

Ἡ παρούσα δημοσιευθῆτω διὰ τῆς Ἐφημερίδος τῆς Κυβερνήσεως.

Ἐν Ἀθήναις τῇ 16 Μαρτίου 1973

Ἐντολῇ Υπουργοῦ  
Ὁ Διευθυντής  
ΑΛ. ΒΑΦΕΙΑΔΗΣ

Αριθ. 3053

(9)

Περί ειδοποίησης της γενόμενης καταθέσεως της αποζημιώσεως ακινήτου απαλλοτριωμένου εκ της εφαρμογής του έγκριμένου σχεδίου πρωτεύουσας επί της Λεωφ. Αθηνών.

## Ο ΥΠΟΥΡΓΟΣ ΔΗΜΟΣΙΩΝ ΕΡΓΩΝ

Έχοντας υπ' όψιν: 1) Τās διατάξεις του από 17.7.1923 Ν. Δ/τος «περί σχεδίων πόλεων κλπ. συνοικισμών του Κράτους», 2) το άρθρον 24 του Α.Ν. 1731/1939 «περί αναγκαστικών απαλλοτριώσεων», ως αντικατεστάθη κατά την παράγραφον 1 αυτού δια του άρθρου 8 του Ν. Δ/τος 3979/1959 «περί τροποποίησης ενίων διατάξεων του Α.Ν. 1731/1939 «περί αναγκαστικών απαλλοτριώσεων» και 3) την υπ' αριθ. Α. 17848/21.1.1969 απόφασιν «περί μεταβιβάσεως αρμοδιοτήτων Υπουργού Δημ. Έργων» (ΦΕΚ 64/69 τ. Β'), φέρομεν εις γνώσιν των κακτημένων ή αξιούντων δικαιώματα κυριότητος επί ακινήτου ρυθισμένου εκ της εφαρμογής του έγκριμένου σχεδίου πόλεως πρωτεύουσας επί της Λεωφ. Αθηνών, δυνάμει της υπ' αριθ. 281/68 πράξεως αναλογισμού, ως και των τυχόν επί του ακινήτου τούτου έγγραμμένων ενυποθήκων δανειστών ή τρίτων εν γένει διεκδικητών, ότι ή καθορισθείσα αποζημιώσις δυνάμει της υπ' αριθ. 687/1972 απόφασεως του Μονομελούς Πρωτοδικείου Αθηνών, κατετέθη εις τὸ Ταμείον Παρακαταθηκῶν καὶ Δανείων ὑπὲρ τῶν κληρονόμων Νικ. Μελανίτου.

Περί τῆς καταθέσεως ταύτης ἐξεδόθη τὸ ὑπ' αριθμὸν 311611/1.3.1973 γραμματίον παρακαταθήκης ἐκ δραχμῶν 350.575.

Ἡ παρούσα δημοσιευθῆτω διὰ τῆς Ἐφημερίδος τῆς Κυβερνήσεως.

Ἐν Ἀθήναις τῇ 16 Μαρτίου 1973

Ἐντολῇ Υπουργοῦ  
Ὁ Διευθυντής  
ΑΛ. ΒΑΦΕΙΑΔΗΣ



04011142212970008



10293

# ΕΦΗΜΕΡΙΣ ΤΗΣ ΚΥΒΕΡΝΗΣΕΩΣ

## ΤΗΣ ΕΛΛΗΝΙΚΗΣ ΔΗΜΟΚΡΑΤΙΑΣ

ΤΕΥΧΟΣ ΤΕΤΑΡΤΟ

Αρ. Φύλλου 1114

22 Δεκεμβρίου 1997

### ΠΕΡΙΕΧΟΜΕΝΑ

#### ΑΝΑΔΑΣΩΣΕΙΣ

##### ΑΠΟΦΑΣΕΙΣ

Κήρυξη ως αναδασωτέας έκτασης εμβαδού 1,168 στρέμματα στη θέση «ΠΛΑΤΑΝΙΑΣ ή ΞΗΡΙΑΣ» της περιφέρειας Κοινότητας Καινουρίου του Νομού Φθιώτιδος..... 1

#### ΠΟΛΕΟΔΟΜΙΑ

##### ΔΙΑΤΑΓΜΑΤΑ

Καθορισμός όρων και περιορισμών δόμησης του χώρου νεκροταφείου Δήμου Παπάγου (Ν. Αττικής) ... 2

##### ΑΠΟΦΑΣΕΙΣ

Τροποποίηση ρυμοτομικού σχεδίου Λαμίας παρά την οδό Θερμοπυλών - Μιαούλη - Αλαμάνας και Προμηθέως Ν. Φθιώτιδας..... 3

#### ΑΝΑΔΑΣΩΣΕΙΣ

##### ΑΠΟΦΑΣΕΙΣ

Αριθ. 3651 (1)  
Κήρυξη ως αναδασωτέας έκτασης εμβαδού 1,168 στρέμματα στη θέση «ΠΛΑΤΑΝΙΑΣ ή ΞΗΡΙΑΣ» της περιφέρειας Κοινότητας Καινουρίου του Νομού Φθιώτιδος.

#### Ο ΓΕΝΙΚΟΣ ΓΡΑΜΜΑΤΕΑΣ ΠΕΡΙΦΕΡΕΙΑΣ ΣΤΕΡΕΑΣ ΕΛΛΑΔΑΣ

Έχοντας υπόψη:

1. Τις διατάξεις της παρ. 3 του άρθρου 117 του Συντάγματος.
2. Τις διατάξεις του Ν. 2503/97 «Διοίκηση, οργάνωση, στελέχωση της Περιφέρειας κ.λπ.».
3. Τις διατάξεις του Ν. 998/79 «Περί προστασίας των δασών και των δασικών εν γένει εκτάσεων της Χώρας» και συγκεκριμένα:

- α. Του άρθρου 41 παρ. 1, β) του άρθρου 38 παρ. 1.
  4. Τις διαταγές του Υπουργείου Γεωργίας:
    - α) 160417/1180/8.7.80
    - β) 182447/3049/24.9.80.
  5. Τις διατάξεις του άρθρου 29 του Ν. 2081/1992.
  6. Την αριθ. 6747/29.9.97 απόφαση του Γεν. Γραμματέα Στ. Ελλάδας «Μεταβίβαση αρμοδιοτήτων στους Προϊσταμένους των Δασικών Υπηρεσιών».
  7. Την αριθ. 6063/24.11.97 πρόταση του Δασαρχείου Λαμίας από την οποία προκύπτει ότι η έκταση που αναφέρεται στο θέμα είχε κατά το χρόνο της καταστροφής της που έγινε από πυρκαγιά στις 15.10.97 δασικό χαρακτήρα, κατά την έννοια του άρθρου 3 παρ. 2 του Ν. 998/79 και ως εκ τούτου επιβάλλεται η κήρυξή της ως αναδασωτέας, αποφασίζουμε:
- Κηρύσσουμε αναδασωτέα με σκοπό την επανεγκατάσταση, με φυσική ή τεχνική αναδάσωση, της δασική βλάστησης που καταστράφηκε από πυρκαγιά στις 15.10.97 τη δημόσια δασική έκταση εμβαδού ενός στρέμματος και εκατόν εξήντα οκτώ τετραγωνικών μέτρων που βρίσκεται στη θέση «ΠΛΑΤΑΝΙΑΣ» ή «ΞΗΡΙΑΣ» περιφέρειας Κοινότητας Καινουρίου του Νομού Φθιώτιδας και προσδιορίζεται από τα στοιχεία Α, Β, Γ, Δ, Α όπως φαίνονται στο συνημμένο διάγραμμα, το οποίο αποτελεί αναπόσπαστο μέρος της αποφάσεως αυτής και έχει όρια:

- Ανατολικά: Δημόσια δασική έκταση,  
Δυτικά: Αγροτικός δρόμος,  
Βόρεια: Δημόσια δασική έκταση,  
Νότια: Δημόσια δασική έκταση (ποιμνιοστάσιο Κων. Κωστακόπουλου).

Η απόφαση αυτή ισχύει από της κοινοποίησής της αρμοδίως (άρθρο 41 Νόμου 998/79) και προ της δημοσίευσής της στην Εφημερίδα της Κυβερνήσεως (άρθρο 37 Ν. 3200/55).

Η απόφαση αυτή να δημοσιευθεί στην Εφημερίδα της Κυβερνήσεως.

Λαμία, 28 Νοεμβρίου 1997

Με εντολή Γεν. Γραμ. Περιφέρειας  
Ο Διευθυντής Δασών Ν. Φθιώτιδας  
ΔΗΜ. ΤΣΟΥΤΣΟΣ

### ΤΟΠΟΓΡΑΦΙΚΟ ΔΙΑΓΡΑΜΜΑ

Δημοσίας Δοτικής Έντασης που αρέσει από τη  
παχιά οδού Πλατωνίου Σφακιά Κοινοτικής  
Περιφέρειας Γαιουρού για τον αεροδρόμιο της  
Ανοδαρώνας

ΚΑΛΩΝΙΑ 1:1000

ΕΜΒΛΑΘΟΝ Α-ΒΓ Δ-Α=Δ.168 Τμ.

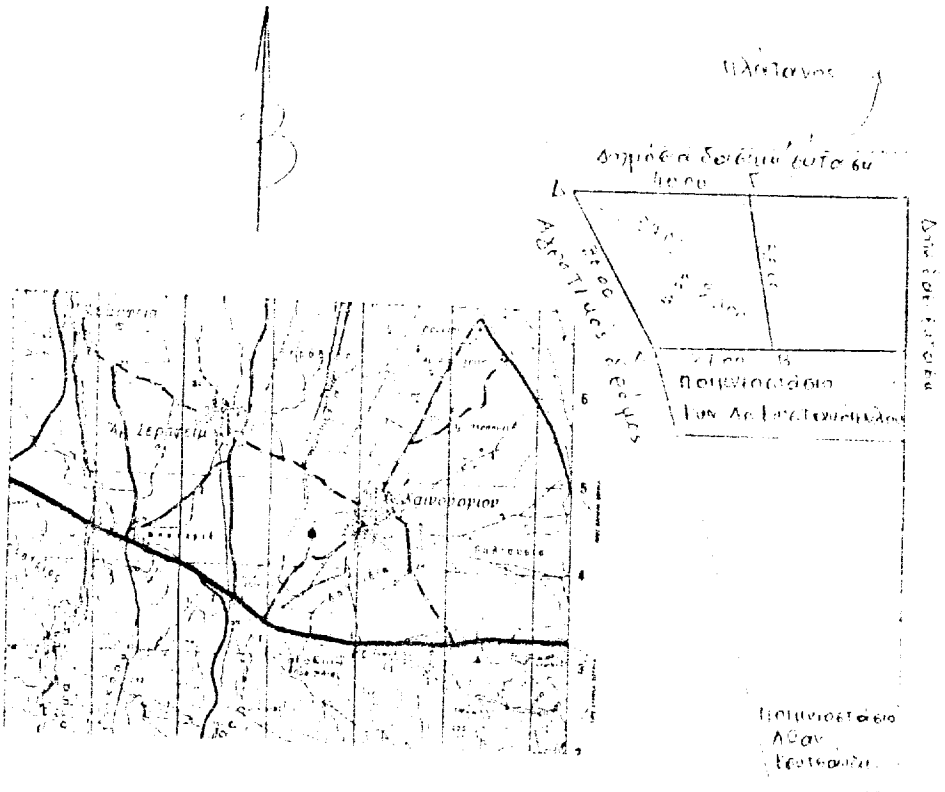

Ανήκει στην αριθ. Δ.168  
σπάρτα της  
Λογία 28-11-1997  
Ε.Γ.Δ.Σ.Ε  
Ο Διευθ. Δασών

*[Signature]*

#### ΘΕΩΡΗΘΗΚΕ

Λογία 28-11-1997  
Ο  
Διευθ. Δασών

*[Signature]*

#### ΕΛΕΓΧΘΗΚΕ

Λογία 28-11-1997  
Ο  
Δασάρχης

*[Signature]*  
Π.Ε.Τ. Κ.Ε.Τ.Π.Σ.

Λογία 17-11-1997  
Ο  
Συντάκτης

*[Signature]*  
Γ.Ε.Ρ.Ρ. Π.Α.Ρ.Α.Σ.Ι.Τ.Π.Σ.  
Α. Α. Α. Α. Α. Α.

**ΠΟΛΕΟΔΟΜΙΑ****ΔΙΑΤΑΓΜΑΤΑ**

(2)  
Καθορισμός όρων και περιορισμών δόμησης του χώρου νεκροταφείου Δήμου Παπάγου (Ν. Αττικής).

**Ο ΠΡΟΕΔΡΟΣ  
ΤΗΣ ΕΛΛΗΝΙΚΗΣ ΔΗΜΟΚΡΑΤΙΑΣ**

Έχοντας υπόψη:

1. Τις διατάξεις των άρθρων 9 και 29 του Ν. Δ/τος 17.7.1923 «Περί σχεδίων πόλεων κ.λπ.» (Α' 228), όπως μεταγενέστερα τροποποιήθηκαν και συμπληρώθηκαν.
2. Τις διατάξεις των άρθρων 7, 8, 9 και 28 (παρ. 2) του Ν. 1577/1985 «Γενικός Οικοδομικός Κανονισμός» (Α' 210), όπως τροποποιήθηκαν με το άρθρο 13 (παρ. 3) του Ν. 1647/1986 «Οργανισμός Κτηματολογίου και Χαρτογραφίσεων Ελλάδας (ΟΚΧΕ) και άλλες σχετικές διατάξεις» (Α' 141) και το άρθρο 1 (παρ. 4) του Ν. 1772/1988 «Τροποποίηση των διατάξεων του Ν. 1577/1985 "ΓΟΚ" και άλλες σχετικές διατάξεις» (Α' 91).
3. Τις διατάξεις του άρθρου 3 (παρ. 1) του Ν. 2242/1994 «Πολεοδόμηση περιοχών δεύτερης κατοικίας σε Ζ.Ο.Ε. προστασία φυσικού και δομημένου περιβάλλοντος και άλλες διατάξεις (Α' 162)».
4. Τις διατάξεις του άρθρου 29Α του Ν. 1558/1985 «Κυβέρνηση και Κυβερνητικά Όργανα» (Α' 137) που προστέθηκε με το άρθρο 27 του Ν. 2081/1992 (Α' 154) και αντικαταστάθηκε με την παρ. 2α του άρθρου 1 του Ν. 2469/1997 (Α' 38).
5. Την 39/1996 γνωμοδότηση του δημοτικού συμβουλίου Δήμου Παπάγου (Ν. Αττικής).
6. Την 114/1997 γνωμοδότηση του Κεντρικού Συμβουλίου Χωροταξίας, Οικισμού και Περιβάλλοντος.
7. Το γεγονός ότι από τις κανονιστικές διατάξεις αυτού του διατάγματος δεν προκαλείται δαπάνη σε βάρος του κρατικού προϋπολογισμού και του οικείου Ο.Τ.Α.
8. Την 487/1997 γνωμοδότηση του Συμβουλίου της

Επικρατείας με πρόταση του Υπουργού Περιβάλλοντος, Χωροταξίας και Δημοσίων Έργων, αποφασίζουμε:

**Άρθρο 1**

Στο χώρο νεκροταφείου Δήμου Παπάγου (Ν. Αττικής), που καθορίστηκε με το από 22.4.1974 Π. Δ/γμα (Δ' 130), εγκρίνεται η θέση και διάταξη των ανεγερθησομένων για την εξυπηρέτηση της λειτουργίας αυτού κτιρίων, όπως φαίνεται με κόκκινη γραμμή στο σχετικό πρωτότυπο διάγραμμα σε κλίμακα 1:500 που θεωρήθηκε από τον Προϊστάμενο της Δ/σης Τοπογραφικών Εφαρμογών με την 32007/1997 πράξη του και που αντίτυπό του σε φωτοσμίκρυνση δημοσιεύεται με το παρόν διάταγμα.

**Άρθρο 2**

Οι όροι και περιορισμοί δόμησης του χώρου νεκροταφείου για την ανέγερση των κατά το προηγούμενο άρθρο κτιρίων ορίζονται ως εξής:

- α. Συντελεστής δόμησης: 0,02.
- β. Μέγιστο ποσοστό κάλυψης: δύο τοις εκατό (2%) της επιφανείας του χώρου.
- γ. Μέγιστο επιτρεπόμενο ύψος των ανεγερθησομένων κτιρίων: τέσσερα και μισό (4,50) μέτρα εκτός του ύψους της πύλης, το οποίο ορίζεται σε 8,50 μέτρα.
- δ. Μέγιστο επιτρεπόμενο ύψος του καμπαναριού του ναού: δέκα τέσσερα (14) μέτρα και του τρούλου αυτού έντεκα (11) μέτρα.

**Άρθρο 3**

Η ισχύς του παρόντος διατάγματος αρχίζει από τη δημοσίευσή του στην Εφημερίδα της Κυβερνήσεως.

Στον Υπουργό Περιβάλλοντος, Χωροταξίας και Δημοσίων Έργων αναθέτουμε τη δημοσίευση και εκτέλεση του παρόντος διατάγματος.

Αθήνα, 25 Νοεμβρίου 1997

Ο ΠΡΟΕΔΡΟΣ ΤΗΣ ΔΗΜΟΚΡΑΤΙΑΣ

**ΚΩΝΣΤΑΝΤΙΝΟΣ ΣΤΕΦΑΝΟΠΟΥΛΟΣ**

Ο ΥΠΟΥΡΓΟΣ

ΠΕΡΙΒΑΛΛΟΝΤΟΣ, ΧΩΡΟΤΑΞΙΑΣ ΚΑΙ ΔΗΜ. ΕΡΓΩΝ

**ΚΩΣΤΑΣ ΛΑΛΙΩΤΗΣ**



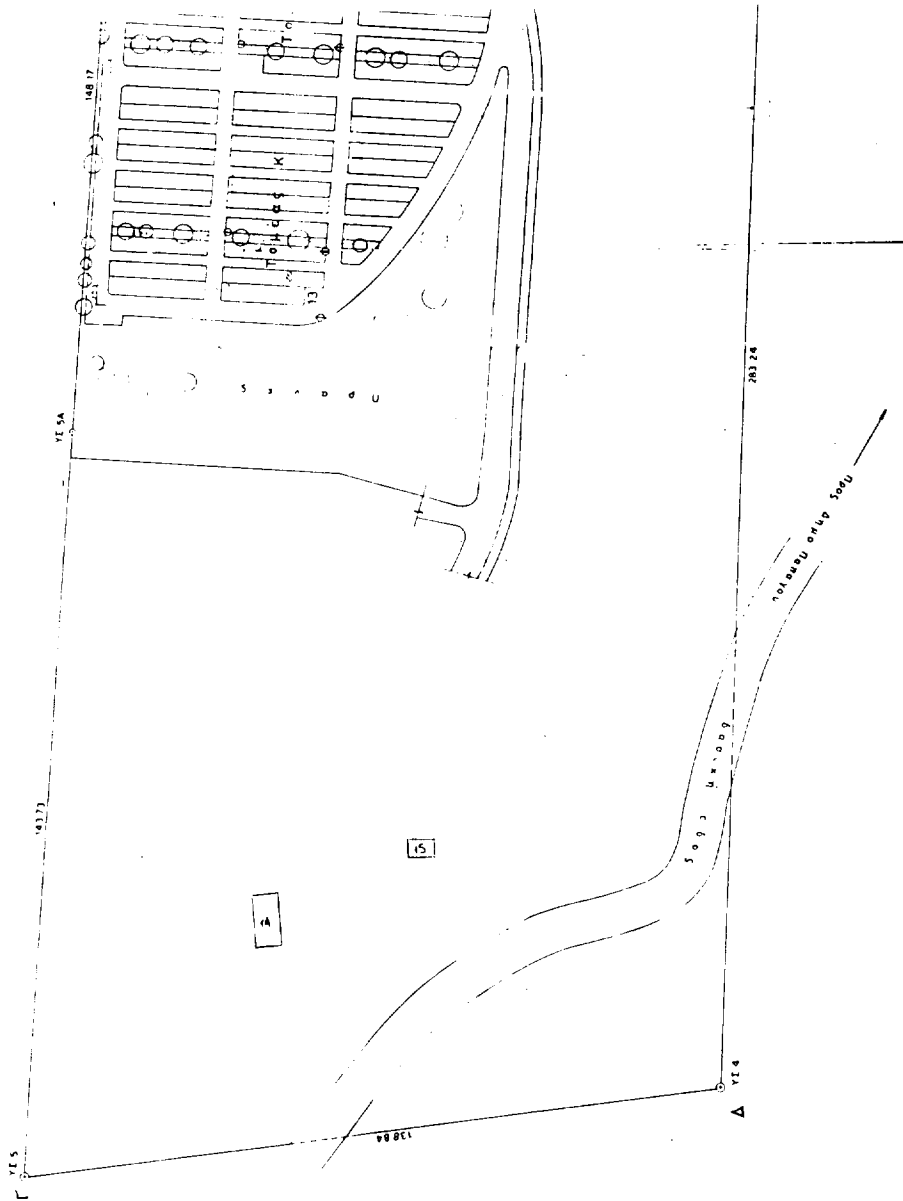





## ΑΠΟΦΑΣΕΙΣ

Αριθ. 8053

(3)

Τροποποίηση ρυμοτομικού σχεδίου Λαμίας παρά την οδό  
Θερμοπυλών - Μιαούλη - Αλαμάνας και Προμηθέως Ν.  
Φθιώτιδας.

## Ο ΝΟΜΑΡΧΗΣ ΦΘΙΩΤΙΔΑΣ

Έχοντας υπόψη:

1. Τις διατάξεις του από 17.7.1923 Ν. Δ. «Περί σχεδίων πόλεων και κωμών του Κράτους», όπως τροποποιήθηκε και συμπληρώθηκε μεταγενέστερα.
2. Τις διατάξεις του Ν. 3200/55 «περί διοικητικής αποκεντρώσεως», όπως τροποποιήθηκαν και συμπληρώθηκαν.
3. Τις διατάξεις του Α.Ν. 314/68, όπως τροποποιήθηκαν και συμπληρώθηκαν με το Ν.Δ. 1018/71.
4. Τους νόμους 2218 και 2240/95 «Περί Νομαρχιακής Αυτοδιοίκησης» και την αριθμ. 3492/2.2.95 διαπιστωτική πράξη της Νομ. Αυτ/σης Φθ/δας.
5. Το αριθμ. 183/86 Π. Δ. (ΦΕΚ 70 Α/5.6.86) αρμοδιότητες Νομαρχών.
6. Την αριθμ. 62616/2657/18.9.85 (ΦΕΚ 702 Β/1985) κοινή Απόφαση Υπουργών «περί αρμοδιότητας Νομαρχών κ.λπ.».
7. Την αριθμ. ΤΠ 4929/17.6.1991 απόφαση Νομάρχη

(ΦΕΚ 431 Δ/11.7.91) περί αναθεωρήσεως ρυμοτομικού σχεδίου κέντρου οικισμού Λαμίας.

8. Τις αριθμ. 84/5.3.97 και 320/11.8.97 αποφάσεις του Δημοτικού Συμβουλίου του Δήμου Λαμίας.

9. Την αριθμ. 7229/3.11.1997 εισήγηση του Τμήματος Πολ/κών Σχεδίων και Εφαρμογών της Δ/νσης Χωρ. και Περ/ντος στο ΣΧΟΠ Ν. Φθ/δας.

10. Την αριθμ. 91/21.11.97 (πρακτ. 12/97 θέμα 8ον) γνωμοδότηση του ΣΧΟΠ Νομού Φθιώτιδας, αποφασίζουμε:

Εγκρίνουμε την τροποποίηση του ρυμοτομικού σχεδίου Λαμίας παρά την οδό Θερμοπυλών - Μιαούλη - Αλαμάνας - Προμηθέως ήτοι την μείωση της πρασιάς επί της οδού Μιαούλη από 16,00 μ. σε πέντε (5,00) μέτρα. Την κατάργηση της στοάς επί της οδού Θερμοπυλών και την επιβολή πρασιάς όπως έχει σημειωθεί στα διαγράμματα για την προστασία των αρχαιολογικών ευρημάτων.

Κάλυψη δαπάνης: Σύμφωνα με το αριθμ. 20840/20.10.97 έγγραφο του Δήμου Λαμίας προκαλείται δαπάνη σε βάρος του προϋπολογισμού του Δήμου το ύψος της οποίας δεν δύναται να προβλεφθεί.

Η απόφαση αυτή να δημοσιευθεί στην Εφημερίδα της Κυβερνήσεως.

Λαμία, 3 Δεκεμβρίου 1997

Ο Νομάρχης  
ΕΥΘ. ΠΑΠΑΒΑΣΙΛΕΙΟΥ





# ΕΦΗΜΕΡΙΣ ΤΗΣ ΚΥΒΕΡΝΗΣΕΩΣ

## ΤΗΣ ΕΛΛΗΝΙΚΗΣ ΔΗΜΟΚΡΑΤΙΑΣ

ΕΝ ΑΘΗΝΑΙΣ  
ΤΗ 23 ΜΑΡΤΙΟΥ 1978

ΤΕΥΧΟΣ ΤΕΤΑΡΤΟΝ

ΑΡΙΘΜΟΣ ΦΥΛΛΟΥ  
135

### ΠΕΡΙΕΧΟΜΕΝΑ

#### ΑΠΑΛΛΟΤΡΙΩΣΕΙΣ

##### ΑΠΟΦΑΣΕΙΣ

Περί κηρύξεως ως αναδασωτέας καμένης δασικής εκτάσεως στο Ν. Ήρακλείου. .... 1

#### ΠΟΛΕΟΔΟΜΙΑ

##### ΔΙΑΤΑΓΜΑΤΑ

Περί τροποποίησης του ρυμοτομικού σχεδίου Παπάγυ (Αττικής). .... 2

Περί τροποποίησης του ρυμοτομικού σχεδίου Συκεών (Θεσσαλονίκης). .... 3

#### ΑΠΑΛΛΟΤΡΙΩΣΕΙΣ

##### ΑΠΟΦΑΣΕΙΣ

Αριθ. 2415 (1)

Περί κηρύξεως ως αναδασωτέας καμένης δασικής εκτάσεως Ν. Ήρακλείου.

#### Ο ΝΟΜΑΡΧΗΣ ΗΡΑΚΛΕΙΟΥ

Έχοντας υπόψη :

1. Τις διατάξεις : α) των άρθρων 24 και 117 παρ. 3 του Συντάγματος της Χώρας, β) των άρθρων 188 και 191 του

Ν.Δ. 86/69 «περί Δασικού Κώδικος», γ) του άρθρου 19 Ν. 248/76.

2. Τις εγκύκλιες διαταγές του Υπ. Γεωργίας, α) 5684/499/έγκ. 48/11.2.1971 «περί προϋποθέσεων και διαδικασίας κηρύξεως εκτάσεων ως αναδασωτέων», β) 88854/7483/έγκ. 104/1.10.75 και 114812/2046/έγκ. 154/24.12.1975 «περί εφαρμογής διατάξεων άρθρων αναδασωτέας εκτάσεις», γ) 10582/539/13.2.76 «περί διευκρινίσεων επί της εφαρμογής της υπ' αριθμ. 114812/2046/έγκ. 154/24.12.75 διαταγής, δ) 217606/1610/13.6.77 «περί κηρύξεως ως αναδασωτέων καιομένων δασικών εκτάσεων».

3. Την προφορική εισήγηση της Δ/νσεως Δασών Ήρακλείου.

4. Την 1/20.8.77 γνωμοδότηση της Φιλοδασικής Επιτροπής Νομού Ήρακλείου, αποφασίζουμε :

Κηρύσσουμε ως αναδασωτέα τη διακατεχόμενη δασική έκταση (30) στέρματα, που βρίσκεται στη θέση «Αρβυλώνια» περιφέρειας Κοινότητας Ρογδιζς του Νομού Ήρακλείου, ή οποία αποψιλώθηκε από την πυρκαγιά της 28.6.1977.

Η έκταση αυτή φαίνεται στα υπό στοιχεία Α-Β-Γ-Δ και με κλίμακα (I) 1 : 5.000 και (II) 1 : 50.000, δύο τοπογραφικά διαγράμματα, τα οποία αποτελούν αναπόσπαστον μέρος της παρούσης απόφασης.

Η απόφαση αυτή να δημοσιευθεί στην Έφημερίδα της Κυβερνήσεως.

Ήρακλείο, 28 Νοεμβρίου 1977

Ο Νομάρχης  
ΑΘΑΝ. ΚΑΡΑΓΚΟΥΝΙΔΗΣ



## ΠΟΛΕΟΔΟΜΙΑ

## ΔΙΑΤΑΓΜΑΤΑ

(2)

Περί τροποποιήσεως του ρυμοτομικού σχεδίου Παπάγου (Αττικής).

Ο ΠΡΟΕΔΡΟΣ  
ΤΗΣ ΕΛΛΗΝΙΚΗΣ ΔΗΜΟΚΡΑΤΙΑΣ

Έχοντας υπόψη τις διατάξεις του από 17 Ιουλίου 1923 Β. Δ/τος (περί σχεδίων πόλεων κ.λπ.), ως μεταγενεστέρως τροποποιήθηκαν και συνεπληρώθηκαν και ειδικότερον των άρθρων 3, 9, 29 και 70 αυτού, του Ν.Δ. 8/1973 (περί Γ.Ο.Κ.) ως τροποποιήθη διά του Ν.Δ. 205/1974 (ΦΕΚ 363/Α) και ειδικότερον των άρθρων 34 (παρ. 1) και 35 (παρ. 1) αυτού και ιδόντες τις υπό αριθμ. 28/1977 και 37/1977 πράξεις του Κοινοτικού Συμβουλίου Παπάγου, την υπό αριθμ. 1173/1977 γνωμοδότησιν του Συμβουλίου Δημοσίων Έργων (Τμήμα Μελετών), ως και την υπό αριθμ. 58/1978 γνωμοδότησιν του Συμβουλίου της Έπικρατείας προτάσει του επί των Δημοσίων Έργων Υπουργού άπεφασίσασμεν :

## Άρθρον 1.

Έγκρίνεται ή τροποποιήσις του ρυμοτομικού σχεδίου Παπάγου (Αττικής) εις την περιογήν την περικλειομένην υπό των οδών Αργυροκάστρου και Πίνδου διά 1) άποχαρακτηρισμού του υπό αριθμ. 217/χώρου του καθορισθέντος δυνάμει του από 8.9.1976 Β. Δ/τος «περί τροποποιήσεως και επεκτάσεως των ρυμοτομικών σχεδίων Αθηνών, Ζωγράφου και χολαργού κ.λπ.» (ΦΕΚ 156Δ) δι' άγοράν 2) ένοποιήσεως του χώρου τούτου μετά των παρακειμένων, οδοῦ και κοινοχρήστου χώρου και 3) του χαρακτηρισμού του προκύπτοντος ενιαίου χώρου ως χώρου δι' άνέγερσιν κοινοτικού Καταστήματος και Καταστημάτων - Γραφείων - Κέντρου άναψυχής ως εμφάνεται εις τό, υπό του Γενικού Διευθυντού Οίκισμού τεθεωρημένον διά της υπό αριθμ. Γ. 3113/1978

πράξεως αυτού σχετικόν προτάσειν διάγραφικα υπό κλίμακα 1:1000, του ύπολοιπών συνοπτικών λυτίτων, δι' τήν έπίσημάν μετά του παρόντος.

## Άρθρον 2.

1. Οι όροι και περιορισμοί δομήσεως του άνεγερθησομένου Κοινοτικού Καταστήματος έντός του διά του άρθρου 1 του παρόντος χώρου όρίζονται ως άκολούθως :

- α) Οικοδομικόν σύστημα πανταχόθεν ελεύθερον.
- β) Μέγιστον ποσοστόν καλύψεως τριάντα επί τοις εκατόν (30 %) του χώρου του Κοινοτικού Καταστήματος.
- γ) Μέγιστον ύψος του κτιρίου έννέα (9) μέτρα.
- δ) Μέγιστος αριθμός όρόφων δύο (2) με δυνατότητα κατασκευής τούτων επί ύποστηλωμάτων (PILOTIS) άνευ υπερβάσεως του ως άνω καθοριζομένου ύψους.
- ε) Μέγιστος συντελεστής δομήσεως του χώρου 0,7.

2. Οι όροι και περιορισμοί δομήσεως των άνεγερθησομένων Καταστημάτων Γραφείων και Κέντρου άναψυχής έντός του διά του άρθρου 1 του παρόντος καθοριζομένου χώρου όρίζονται ως άκολούθως :

- α) Οικοδομικόν σύστημα πανταχόθεν ελεύθερον.
- β) Μέγιστον ποσοστόν καλύψεως τριάντα επί τοις εκατόν (30 %) της έπιφανείας του χώρου.
- γ) Μέγιστος αριθμός όρόφων και κτιρίων τρείς (3) με μέγιστον ύψος ένδεκα (11) μέτρα.
- δ) Μέγιστος συντελεστής δομήσεως του χώρου 0,8.

Εις τον αυτόν επί των Δημοσίων Έργων Υπουργόν, ανατίθεται την δημοσίευσιν και εκτέλεσιν του παρόντος Διατάγματος.

Έν Αθήναις τῆ 18 Φεβρουαρίου 1978

Ο ΠΡΟΕΔΡΟΣ ΤΗΣ ΔΗΜΟΚΡΑΤΙΑΣ  
**ΚΩΝΣΤΑΝΤΙΝΟΣ Δ. ΤΣΑΤΣΟΣ**

Ο ΥΠΟΥΡΓΟΣ ΔΗΜΟΣΙΩΝ ΕΡΓΩΝ  
**ΝΙΚΟΛΑΟΣ ΖΑΡΝΤΙΝΙΔΗΣ**



# ΠΑΠΑΓΟΥ - ΚΛΤΜΑΞ 1:1000.

ΑΡΙΘ ΠΡΑΞΕΩΣ Γ. 3. 13 1978  
ΑΝΑΦΕΡΕΙ ΤΟ Π ΔΙΑΤΑΓΜΑ 47/71 ΤΗΣ  
ΕΠΙΤΡΟΠΗΣ ΤΗΣ ΕΣΥ ΠΡΟΣΩΡΙΝΗΣ  
ΑΞΙΟΛΟΓΗΣΗΣ ΚΑΤΑΣΤΡΟΦΩΝ

17 Φεβρουαρίου 1978

Ε. ΠΑΠΑΓΟΥ

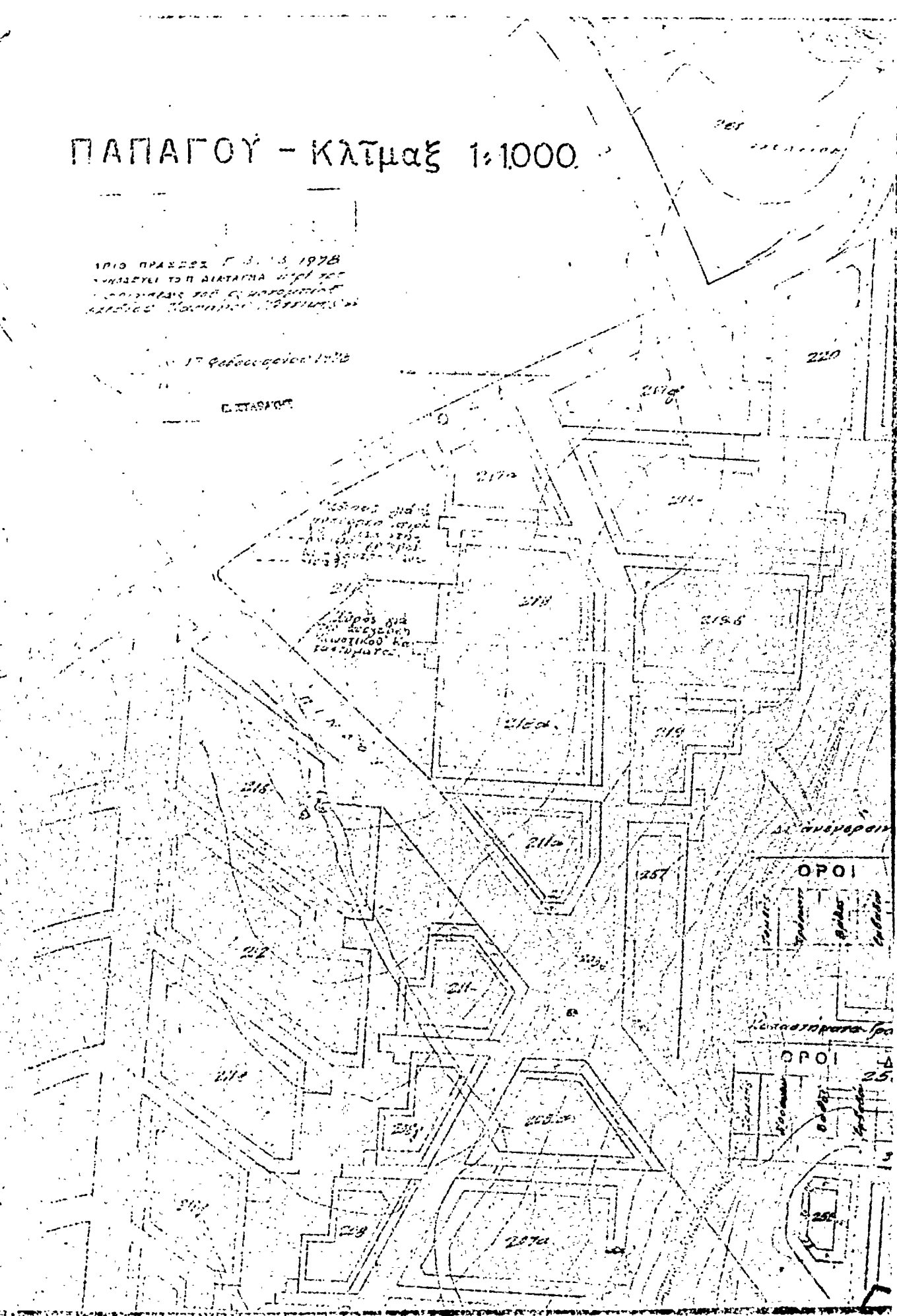

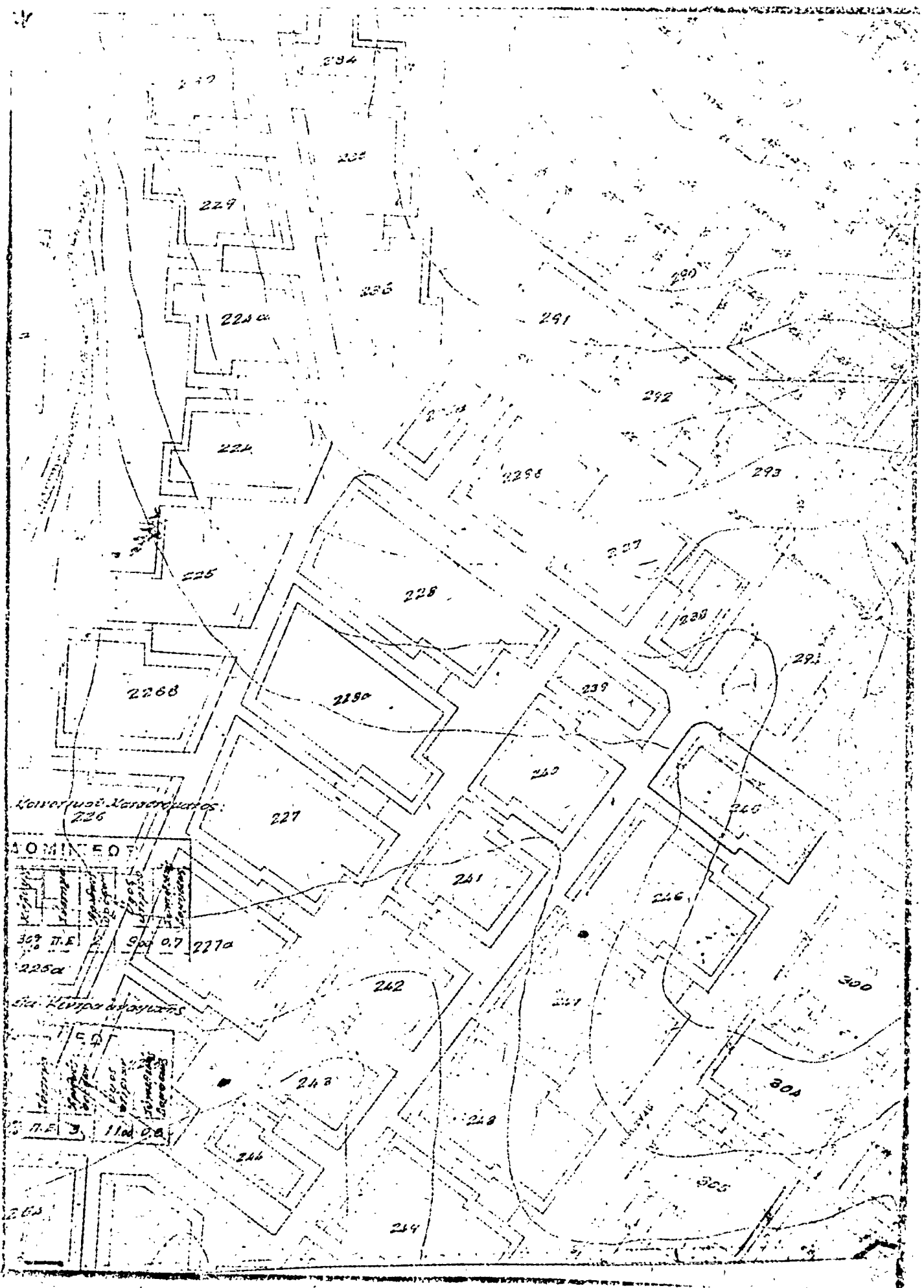

(3)

Περὶ τροποποιήσεως τοῦ ρυμοτομικοῦ σχεδίου Συκεῶν  
(Θεσσαλονίκης).

**Ο ΠΡΟΕΔΡΟΣ  
ΤΗΣ ΕΛΛΗΝΙΚΗΣ ΔΗΜΟΚΡΑΤΙΑΣ**

Ἴχοντες ὑπ' ὄψει τὰς διατάξεις τοῦ ἀπὸ 17 Ἰουλίου 1923 Ν. Δ/τος «περὶ σχεδίων πόλεων κ.λπ.», ὡς μεταγενεστέρως ἐτροποποιήθησαν καὶ συνεπληρώθησαν καὶ εἰδικώτερον τῶν ἀρθρῶν 3 καὶ 70 αὐτοῦ, καὶ ἰδόντες τὰς ὑπ' ἀριθμ. 25/1976 καὶ 106/1977 πράξεις τοῦ Δημοτικοῦ Συμβουλίου Συκεῶν (Θεσσαλονίκης), ὡς καὶ τὰς ὑπ' ἀριθμ. 54/1977, 951/1977 καὶ 1497/1977 γνωμοδοτήσεις τοῦ Συμβουλίου Δημοσίων Ἔργων (Τμήμα Μελετῶν), προτάσει τοῦ ἐπὶ τῶν Δημοσίων Ἔργων Ὑπουργοῦ, ἀπεφασίσασμεν :

Ἄρθρον μόνον.

Ἐγκρίνεται ἡ τροποποίησις τοῦ ρυμοτομικοῦ σχεδίου Συκεῶν (Θεσσαλονίκης) κατὰ τὸ οἰκοδομικὸν τετράγωνον τὸ κείμενον κατὰ τὰς ὁδοὺς Δαβάκη, καὶ Φερρῶν, ὡς ἐμφαίνεται εἰς τὸ ὑπὸ τοῦ Γενικοῦ Διευθυντοῦ Οἰκισμοῦ τεθεωρημένον διὰ τῆς ὑπ' ἀριθ. Γ. 2361/1976 πράξεως αὐτοῦ σχετικὸν πρωτότυπον διάγραμμα ὑπὸ κλίμακα 1 : 500, τοῦ ὁποῦ συνοπτικὸν ἀντίτυπον δημοσιεύεται μετὰ τοῦ παρόντος.

Εἰς τὸν αὐτὸν ἐπὶ τῶν Δημοσίων Ἔργων Ὑπουργόν, ἀνατίθεμεν τὴν δημοσίευσιν καὶ ἐκτέλεσιν τοῦ παρόντος Διατάγματος.

Ἐν Ἀθήναις τῇ 18 Φεβρουαρίου 1978

**Ο ΠΡΟΕΔΡΟΣ ΤΗΣ ΔΗΜΟΚΡΑΤΙΑΣ  
ΚΩΝΣΤΑΝΤΙΝΟΣ Δ. ΤΣΑΤΣΟΣ**

**Ο ΥΠΟΥΡΓΟΣ ΔΗΜΟΣΙΩΝ ἜΡΓΩΝ  
ΝΙΚΟΛΑΟΣ ΖΑΡΗΤΙΝΙΔΗΣ**

ΘΕΣΣΑΛΟΝΙΚΗ  
ΔΗΜΟΣ ΣΥΚΕΩΝ

ΚΑΙΜΑΕ 41300



ΥΠΟΥΡΓΕΙΟ ΠΟΛΙΤΙΣΜΟΥ  
ΔΗΜΟΣΙΟΝ ΟΜΟΤΕΛΕΣ  
ΓΕΝΙΚΗ ΔΙΕΥΘΥΝΣΗ ΚΑΤΑΣΤΑΣΕΩΣ  
ΣΤΕΡΕΟΤΗΤΟΣ ΚΑΙ ΣΥΜΜΕΤΡΙΑΣ  
ΣΥΜΜΕΤΡΙΚΑ ΠΛΑΝΑ ΚΑΙ ΣΥΜΜΕΤΡΙΚΑ  
ΠΡΟΣΤΑΣΕΩΣ (Αρ. 1/1978)  
ΑΘΗΝΑΙ 17 Σεπτεμβρίου 1978  
ΤΕΥΧΟΣ / ΣΥΝΤΗΡ  
Ε. ΣΤΑΘΑΚΗΣ

## Η ΓΕΝΙΚΗ ΔΙΕΥΘΥΝΣΗ ΤΟΥ ΕΘΝΙΚΟΥ ΤΥΠΟΓΡΑΦΕΙΟΥ

### ΓΝΩΣΤΟΠΟΙΕΙ ΟΤΙ :

Ἡ ἐτήσια συνδρομὴ τῆς Ἐφημερίδας τῆς Κυβερνήσεως, ἡ τιμὴ τῶν φύλλων τῆς ποὺ πουλιοῦνται τμηματικὰ καὶ τὰ τέλη δημοσιεύσεων στὴν Ἐφημερίδα τῆς Κυβερνήσεως, καθορίσθηκαν ἀπὸ 1 Ἰανουαρίου 1974 ὡς ἀκολουθοῦν :

#### Α' ΕΤΗΣΙΕΣ ΣΥΝΔΡΟΜΕΣ

1. Γιά τὸ Τεύχος Α' .....	Δραχ.	600
2. » » » Β' .....	»	700
3. » » » Γ' .....	»	500
4. » » » Δ' .....	»	1.000
5. » » » Νομικῶν Προσώπων Δ.Δ. κτλ .....	»	500
6. » » » Παράρτημα .....	»	300
7. » » » Ἀνωνύμων Ἐταιρειῶν κτλ....	»	3.000
8. » » Δελτίο Ἐμπορικῆς καὶ Βιομηχανικῆς Ἰδιοκτησίας .....	»	200
9. Γιά ὅλα τὰ τεύχη καὶ τὸ Δ.Ε.Β.Ι. ....	»	6.000

Οἱ Δῆμοι καὶ οἱ Κοινότητες τοῦ Κράτους καταβάλλουν τὸ 1/2 τῶν ἀνωτέρω συνδρομῶν.

Ἐπὶ τοῦ Ταμείου Ἀλληλοβοηθείας Προσωπικοῦ τοῦ Ἐθνικοῦ Τυπογραφείου (ΤΑΠΕΤ) ἀναλογοῦν τὰ ἐξῆς ποσά :

1. Γιά τὸ Τεύχος Α' .....	Δραχ.	30
2. » » » Β' .....	»	35
3. » » » Γ' .....	»	25
4. » » » Δ' .....	»	50
5. » » » Νομικῶν Προσώπων Δημοσίου Δικαίου κτλ .....	»	25
6. » » » Παράρτημα .....	»	15
7. » » » Ἀνωνύμων Ἐταιρειῶν κτλ. .	»	150
8. » » Δελτίο Ἐμπ. καὶ Βιομ. Ἰδιοκτησίας ..	»	10
9. Γιά ὅλα τὰ τεύχη .....	»	300

#### Β'. ΤΙΜΗ ΦΥΛΛΩΝ

Ἡ τιμὴ πωλήσεως κάθε φύλλου, μέχρι 9 σελ., εἶναι 3 δραχ., ἀπὸ 9 ὡς 40 σελ. 8 δραχ., ἀπὸ 41 ὡς 80 σελ. 15 δραχ., ἀπὸ 81 σελ. καὶ ἀνω ἡ τιμὴ πωλήσεως κάθε φύλλου προσυξάνεται κατὰ 15 δραχ. ἀνὰ 80 σελίδες.

#### Γ'. ΤΕΛΗ ΔΗΜΟΣΙΕΥΣΕΩΝ

Ἐπὶ Τεύχος Ἀνωνύμων Ἐταιρειῶν καὶ Ἐταιρειῶν Περιορισμένης Εὐθύνης :

Α' Δημοσιεύματα Ἀνωνύμων Ἐταιρειῶν :

1. Τῶν δικαστικῶν πράξεων .....	Δραχ.	400
2. Τῶν καταστατικῶν Ἀνωνύμων Ἐταιρειῶν...	»	10.000
3. Τῶν τροποποιήσεων τῶν καταστατικῶν τῶν Ἀνωνύμων Ἐταιρειῶν .....	»	2.000
4. Τῶν ἀνακοινώσεων καὶ προσκλήσεων σὲ γενικὴ συνέλευση, τῶν κατὰ τὸ ἄρθρο 32 τοῦ Ν. 3221/24 γνωστοποιήσεων, τῶν ἀνακοινώσεων πού προβλέπονται ἀπὸ τὸ ἄρθρο 59 παρ. 3 τοῦ Ν.Δ. 400/70 ἐπερὶ Ἀλλοδαπῶν Ἀσφαλιστικῶν Ἐταιρειῶν καὶ τῶν ἀποφάσεων τοῦ Διοικητικοῦ Συμβουλίου τοῦ ΕΛΤΑ, ποὺ ἀναφέρονται σὲ προσωρινὲς διατάξεις	»	1.000
5. Τῶν ἀνακοινώσεων τῶν ὑπὸ διάλυση Ἀνωνύμων Ἐταιρειῶν, κατὰ τὸ Β.Δ. 20/5/1939 ...	»	200
6. Τῶν ἰσολογισμῶν τῶν Ἀνωνύμων Ἐταιρειῶν	»	4.000
7. Τῶν συνοπτικῶν μηνιαίων καταστάσεων τῶν Τραπεζικῶν Ἐταιρειῶν .....	»	1.000
8. Τῶν ἀποφάσεων ἐπερὶ ἐγκρίσεως τιμολογίων τῶν Ἀσφαλιστικῶν Ἐταιρειῶν .....	»	600
9. Τῶν ὑπουργικῶν ἀποφάσεων ἐπερὶ παροχῆς ἀδείας ἐπεκτάσεως τῶν ἐργασιῶν Ἀσφαλιστικῶν Ἐταιρειῶν, τῶν ἐκθέσεων περιουσιακῶν στοιχείων Ἀνωνύμων Ἐταιρειῶν γενικὰ καὶ τῶν ἀποφάσεων τοῦ Δ.Σ. τοῦ ΕΛΤΑ, μὲ τὶς ὁποῖες ἐγκρίνονται καὶ δημοσιεύονται οἱ κανονισμοὶ αὐτοῦ .....	»	4.000
10. Τῶν ἀποφάσεων ἐπερὶ παροχῆς πληρεξουσιοτήτος πρὸς ἀντιπροσώπουσιν ἐν Ἑλλάδι ἀλλοδαπῶν Ἐταιρειῶν καὶ τῶν ἀποφάσεων ἐπερὶ μεταβιβάσεως τοῦ χαρτοφυλακίου Ἀσφαλιστικῶν Ἐταιρειῶν κατὰ τὸ ἄρθρο 59 παρ. 1 τοῦ Ν.Δ. 400/70) .....	»	2.000
11. Τῶν ἀποφάσεων ἐπερὶ συγχωνεύσεως Ἀνωνύμων Ἐταιρειῶν .....	»	10.000

12. Τῶν ἀποφάσεων τῆς Ἐπιτροπῆς τοῦ Χρηματιστηρίου ἐπερὶ εἰσαγωγῆς χρεωγράφων εἰς τὸ Χρηματιστήριον πρὸς διαπραγμάτευσιν, συμφώνως πρὸς τὰς διατάξεις τοῦ ἄρθρου 2 παρ. 3 Α.Ν. 148/67» .....
 Δραχ. | 1.000 |

13. Τῶν ἀποφάσεων τῆς Ἐπιτροπῆς κεφαλαιαγορᾶς ἐπερὶ διαγραφῆς χρεωγράφων ἐκ τοῦ Χρηματιστηρίου, συμφώνως πρὸς τὰς διατάξεις τοῦ ἄρθρου 2 παρ. 4 Α.Ν. 148/1967» .....
 » | 1.000 |

Β'. Δημοσιεύματα Ἐταιρειῶν Περιορισμένης Εὐθύνης :

1. Τῶν καταστατικῶν .....	»	1.000
2. Τῶν τροποποιήσεων τῶν καταστατικῶν ....	»	400
3. Τῶν ἀνακοινώσεων καὶ προσκλήσεων .....	»	200
4. Τῶν ἰσολογισμῶν .....	»	1.000
5. Τῶν ἐκθέσεων ἐκτιμήσεως περιουσιακῶν στοιχείων .....	»	1.000

Γ'. Δημοσιεύματα Ἀλληλασφαλιστικῶν Συνεταιρισμῶν - Ἀλληλασφαλιστικῶν Ταμείων καὶ Φιλανθρωπικῶν Σωματείων :

1. Τῶν ὑπουργικῶν ἀποφάσεων ἐπερὶ χορηγήσεως ἀδείας λειτουργίας Ἀλληλασφαλιστικῶν Συνεταιρισμῶν - Ἀλληλασφαλιστικῶν Ταμείων .....	»	1.000
2. Τῶν ἰσολογισμῶν τῶν ἀνωτέρω Συνεταιρισμῶν, Ταμείων καὶ Σωματείων .....	»	1.000

II. Στὸ Τέταρτο τεύχος, τῶν δικαστικῶν πράξεων, προσκλήσεων καὶ λοιπῶν δημοσιεύσεων. » 400

Τὸ ποσοστὸ ἐπὶ τῶν τελῶν δημοσιεύσεων στὸ Τεύχος Ἀνωνύμων Ἐταιρειῶν καὶ Ἐταιρειῶν Περιορισμένης Εὐθύνης, πού πρέπει νὰ καταβάλλεται ὑπὲρ τοῦ Ταμείου Ἀλληλοβοηθείας Προσωπικοῦ Ἐθνικοῦ Τυπογραφείου (ΤΑΠΕΤ), ὀρίσθηκα γενικὰ σὲ 50%.

#### Δ'. ΚΑΤΑΒΟΛΗ ΣΥΝΔΡΟΜΩΝ - ΤΕΛΩΝ ΔΗΜΟΣΙΕΥΣΕΩΝ ΚΑΙ ΠΟΣΟΣΤΩΝ Τ.Α.Π.Ε.Τ.

1. Οἱ συνδρομὲς τοῦ ἐσωτερικοῦ καὶ τὰ τέλη δημοσιεύσεων προκαταβάλλονται στὰ Δημόσια Ταμεία ἐναντι ἀποδεικτικοῦ εἰσπράξεως τὸ ὁποῖο φροντίζει ὁ ἐνδιαφερόμενος νὰ τὸ στείλει στὴν Ἐπιτροπὴ τοῦ Ἐθνικοῦ Τυπογραφείου.

2. Οἱ συνδρομὲς τοῦ ἐξωτερικοῦ εἶναι δυνατὸ νὰ στέλνεται καὶ σὲ ἀνάλογο συνάλλαγμα μὲ ἐπιταγὴ ἐπ' ὀνόματι τοῦ Διευθυντῆ τῶν Διοικητικῶν καὶ Οἰκονομικῶν Ἐπιχειρημάτων τοῦ Ἐθνικοῦ Τυπογραφείου.

3. Τὸ ὑπὲρ τοῦ ΤΑΠΕΤ ποσοστὸ ἐπὶ τῶν ἀνωτέρω συνδρομῶν καὶ τελῶν δημοσιεύσεων καταβάλλεται ὡς ἐξῆς :

α) στὴν Ἀθήνα : στὸ Ταμεῖο τοῦ ΤΑΠΕΤ (Κατάστημα Ἐθνικοῦ Τυπογραφείου),

β) στὶς ὑπόλοιπες πόλεις τοῦ Κράτους : στὰ Δημόσια Ταμεία καὶ ἀποδίδεται στὸ ΤΑΠΕΤ σύμφωνα μὲ τὶς 192378/3639/1947(RONEO 185) καὶ 178048/5321/31.7.65 (RONEO 139) ἐγκύκλιος διαταγῆς τοῦ Γ.Λ.Κ.,

γ) στὶς περιπτώσεις συνδρομῶν ἐξωτερικοῦ : ὅταν ἡ ἀποστολὴ τους γίνεται μὲ ἐπιταγῆς, μαζί μ'αὐτὲς στέλνεται καὶ τὸ ὑπὲρ τοῦ ΤΑΠΕΤ ποσοστὸ.

Ὁ Γενικὸς Διευθυντῆς  
ΒΑΣΙΛΕΙΟΣ ΣΤ. ΝΙΚΑΛ

ΑΠὸ τὸ ΕΘΝΙΚΟ ΤΥΠΟΓΡΑΦΕΙΟ



# ΕΦΗΜΕΡΙΣ ΤΗΣ ΚΥΒΕΡΝΗΣΕΩΣ

## ΤΗΣ ΕΛΛΗΝΙΚΗΣ ΔΗΜΟΚΡΑΤΙΑΣ

ΑΘΗΝΑ  
23 ΑΥΓΟΥΣΤΟΥ 1982

ΤΕΥΧΟΣ ΠΡΩΤΟ

ΑΡΙΘΜΟΣ ΦΥΛΛΟΥ  
98

### ΠΕΡΙΕΧΟΜΕΝΑ

#### ΔΙΑΤΑΓΜΑΤΑ

552. Προσωρινή αναπλήρωση του Υπουργού Προεδρίας της Κυβέρνησης Αγαμέμνονα Κουτσόγιωργα, από τον Υπουργό Εξωτερικών Ιωάννη Χαραλαμπίδου... 1
553. Τροποποίηση και αντικατάσταση του άρθρου 23 του Π.Δ. 550/1979 «περί οργανώσεως και λειτουργίας της Ένώσεως Ποδοσφαιρικών Ανωνύμων Έταιρειών»... 2
554. Αναγνώριση Κοινοτήτων σε Δήμους... 3
555. Ίδρυση Τεχνικών και Επαγγελματικών Λυκείων, Τεχνικών και Επαγγελματικών Σχολών (ΝΤ) Τομέων και Τμημάτων που εντάσσονται σε λειτουργούντα Τεχνικά και Επαγγελματικά Λύκεια και Τεχνικές και Επαγγελματικές Σχολές και συγχροτήσεως Κέντρων Επαγγελματικής και Τεχνικής Εκπαιδεύσεως (ΚΕΤΕΒ)... 4
556. Για τη μεταβολή της έδρας και της κατά τόπο αρμοδιότητας και προαγωγή περιφερειακών Υπηρεσιών του Υπουργείου Οικονομικών... 5
557. Τροποποίηση του Π.Δ. 740/1978 «περί τυποτήσεως των ποιτήτων των κονσερβών όπωροκηπευτικών των προοριζομένων προς έξαγωγή»... 6
558. Κατάργηση Αγροτικών Μεταβατικών Οικοκυρικών Σχολών και Κέντρων Κοινωνικής Επιμορφώσεως Νεανίδων και Ίδρυσεως Εθνικών Παιδικών Σταθμών... 7
559. Ίδρυση 170 Εθνικών Παιδικών Σταθμών... 8

### ΔΙΑΤΑΓΜΑΤΑ

(1)

#### ΠΡΟΕΔΡΙΚΟ ΔΙΑΤΑΓΜΑ ΥΠ' ΑΡΙΘ. 552

Προσωρινή αναπλήρωση του Υπουργού Προεδρίας της Κυβερνήσεως Αγαμέμνονα Κουτσόγιωργα, από τον Υπουργό Εξωτερικών Ιωάννη Χαραλαμπίδου.

#### Ο ΠΡΟΕΔΡΟΣ ΤΗΣ ΕΛΛΗΝΙΚΗΣ ΔΗΜΟΚΡΑΤΙΑΣ

Έχοντας υπόψη τις διατάξεις των άρθρων: α) 18 παρ. 1 του Ν. 400/1976 «περί Υπουργικού Συμβουλίου και Υπουργείων», β) 14 του Ν. 1266/1982 «Όργανα άσκησης της νομισματικής, πιστωτικής και συναλλαγματικής πολιτικής

και άλλες διατάξεις», με πρόταση του Πρωθυπουργού, αποφασίζουμε:

Ορίζουμε ότι τον Υπουργό Προεδρίας της Κυβέρνησης Αγαμέμνονα Κουτσόγιωργα κατά τη διάρκεια της απουσίας του στην αλλοδαπή από 21 μέχρις 29 Αυγούστου 1982 αναπληρώνει ο Υπουργός Εξωτερικών Ιωάννης Χαραλαμπίδου.

Στόν Πρωθυπουργό αναθέτουμε τη δημοσίευση και εκτέλεση αυτού του Προεδρικού Διατάγματος.

Αθήνα, 23 Αυγούστου 1982

Ο ΠΡΟΕΔΡΟΣ ΤΗΣ ΔΗΜΟΚΡΑΤΙΑΣ  
**ΚΩΝΣΤΑΝΤΙΝΟΣ Γ. ΚΑΡΑΜΑΝΗΣ**  
Ο ΠΡΩΘΥΠΟΥΡΓΟΣ  
**ΑΝΔΡΕΑΣ Γ. ΠΑΠΑΝΔΡΕΟΥ**

(2)

#### ΠΡΟΕΔΡΙΚΟ ΔΙΑΤΑΓΜΑ ΥΠ' ΑΡΙΘ. 553

Τροποποίηση και αντικατάσταση του άρθρου 23 του Π.Δ. 550/1979 «περί οργανώσεως και λειτουργίας της Ένώσεως Ποδοσφαιρικών Ανωνύμων Έταιρειών».

#### Ο ΠΡΟΕΔΡΟΣ ΤΗΣ ΕΛΛΗΝΙΚΗΣ ΔΗΜΟΚΡΑΤΙΑΣ

Έχοντας υπόψη:

α) Τις διατάξεις του άρθρου 18 του Ν. 879/1979 (ΦΕΚ 56/21.3.1979 Τ.Α') «περί ποδοσφαιρικών Ανωνύμων Έταιρειών».

β) Τις διατάξεις της αριθμ. 4114/15.7.82 κοινής αποφάσεως των Πρωθυπουργού και Υπουργού Προεδρίας Κυβερνήσεως «περί ανάθεσης αρμοδιοτήτων στόν Υφυπουργό Προεδρίας Κυβερνήσεως Κων. Λαλιώτη».

γ) Την υπ' αριθμ. 492/1982 γνώμοδότηση του Συμβουλίου της Επικρατείας με πρόταση του Υφυπουργού Προεδρίας Κυβερνήσεως, αποφασίζουμε:

Άρθρο 1.

Το άρθρο 23 του Π.Δ. 550/1979 (ΦΕΚ 172/30.7.79 Τ.Α') «περί οργανώσεως και λειτουργίας της Ένώσεως Ποδοσφαιρικών Ανωνύμων Έταιρειών» όπως συμπληρώθηκε και τροποποιήθηκε με το άρθρο 6 του Π.Δ. 1079/1980 (ΦΕΚ 274/3.12.80 Τ.Α') αντικαθίσταται ως εξής:

Δικαιοδοτικό όργανο.

1. Προκειμένου για το επαγγελματικό ποδόσφαιρο οι ποινές των άρθρων 26 των Κανονισμών Πρωταθλημάτων και

60 έπ. τών Γενικών Κανονισμών τής ΕΠΟ ύπως αυτά ισχύουν κάθε φορά, επιβάλλονται από τρία μονομελή όργανα, πού διορίζονται στην Ε.Π.Α.Ε. με διετή θητεία με απόφαση του Υπουργού Προεδρίας Κυβερνήσεως πού μπορεί να ανανεώνεται με όμοια απόφαση. Τα διοριζόμενα ανώτερω όργανα πρέπει να είναι δικαστικοί έν ενεργεία λειτουργοί. Με την ίδια απόφαση διορίζονται και γραμματέες μετά του αναπληρωτή του πού πρέπει να είναι μόνιμοι υπάλληλοι τής Γενικής Γραμματείας Άθλητισμού.

2. Τα κατά την προηγούμενη παράγραφο όργανα, αποφασίζουν και για τις ενστάσεις κατά του κύρους άγώνα, πού προβλέπονται από τις διατάξεις πού ισχύουν κάθε φορά ή κρίση επί των οποίων άνήκει στην άρμοδιότητα τής Ε.Π.Α.Ε. (άρθρο 25 τών Κανονισμών Πρωταθλημάτων κ.λ.π. τής Ε.Π.Ο.) με εξαίρεση τις ενστάσεις κακής διαιτησίας. Επίσης αποφασίζουν και για κάθε άλλο θέμα πού ανατίθεται σ' αυτά από τις κείμενες διατάξεις.

3. Οί μεταξύ των ανωτέρω οργάνων άρμοδιότητες κατανέμονται με απόφαση του Προέδρου τής Πενταμελούς Άνακριτικής Επιτροπής του άρθρου 1 του Προεδρικού Διατάγματος 438/1982 (ΦΕΚ 82/2.7.1982 τ. Α').

Σε περίπτωση προσωρινού κωλύματος ή άπουσίας ενός τών μελών, αυτός αναπληρωτά από τον άρχαιότερο τών άλλων εάν δε κωλύεται και αυτός, αναπληρωτά από τον τρίτο. Εάν κωλύονται δύο έκ των μελών, αναπληρούνται υπό του τρίτου. Έφ' όσον το κώλυμα ενός ή περισσοτέρων μελών εξακολουθεϊ να ισχύει πέρα των δύο μηνών, με απόφαση του Υπουργού Προεδρίας Κυβερνήσεως αντικαθίστανται με άλλους έν ενεργεία δικαστικούς.

4. Οί αποφάσεις των οργάνων του άρθρου αυτού είναι όριστικές και άμέσως εκτελεστές και δέν χρειάζεται να επικυρωθούν από το Δ.Σ. τής Ε.Π.Α.Ε. ούτε προσβάλλονται ένώπιον του Α.Σ.Ε.Α.Δ.

5. Στα κατά την παράγραφο 1 του παρόντος όργανα καθώς και στο Γραμματέα καταβάλλεται άποζημίωση πού βαρύνει την Ε.Π.Α.Ε. το ύψος τής οποίας καθορίζεται με την απόφαση διορισμού τους.

#### Άρθρο 2.

1. Υποθέσεις πού έκκρεμούν κατά τη δημοσίευση του παρόντος έκδικάζονται από τα κατά την παράγραφο 1 του παρόντος μονομελή όργανα.

2. Κάθε διάταξη πού είναι αντίθετη στα άρθρα του παρόντος ή αναφέρονται σε θέματα πού ρυθμίζονται με αυτό καταργείται.

3. Η ισχύς του παρόντος άρχίζει από τη δημοσίευσή του στην Έφημερίδα τής Κυβερνήσεως.

Στόν αυτόν Υφυπουργό Προεδρίας Κυβερνήσεως αναθέτουμε τη δημοσίευση και έκτέλεση του παρόντος Διατάγματος.

Άθήνα 31 Ιουλίου 1982

Ο ΠΡΟΕΔΡΟΣ ΤΗΣ ΔΗΜΟΚΡΑΤΙΑΣ  
**ΚΩΝΣΤΑΝΤΙΝΟΣ Γ. ΚΑΡΑΜΑΝΛΗΣ**

Ο ΥΦΥΠΟΥΡΓΟΣ ΠΡΟΕΔΡΙΑΣ ΚΥΒΕΡΝΗΣΕΩΣ  
**ΚΩΝΣΤΑΝΤΙΝΟΣ ΛΑΛΙΩΤΗΣ**

(3)

ΠΡΟΕΔΡΙΚΟ ΔΙΑΤΑΓΜΑ ΥΠ' ΑΡΙΘ. 554

Άναγκώριστη Κοινοτήτων σε Δήμους.

Ο ΠΡΟΕΔΡΟΣ  
ΤΗΣ ΕΛΛΗΝΙΚΗΣ ΔΗΜΟΚΡΑΤΙΑΣ

Έχοντας υπόψη:

1. Τis διατάξεις των άρθρων 2 παρ. 1 και 2, 10 παρ. 1, 215 και 217 του Δημοτικού και Κοινοτικού Κώδικα (Ν. 1065/1980).

2. Την 58530/12.7.1982 κοινή απόφαση των Πρωθυπουργού και Υπουργού Έσωτερικών, με την οποία μεταβιβά-

στησαν άρμοδιότητες στους Υφυπουργούς Έσωτερικών, πού δημοσιεύθηκε στο ΦΕΚ 474/13.7.1982 τεύχος Β'.

3. Την 7908/Δ' 554/12.4.1982 κοινή απόφαση των Υπουργών Συντονισμού και Έσωτερικών με την οποία κυρώθηκαν τα αποτελέσματα τής άπογραφής του πραγματικού πληθυσμού, πού έγινε σε όλόκληρη τη χώρα στις 5 Άπριλίου 1981 και δημοσιεύθηκαν στο ΦΕΚ 370/14.6.1982 τ. Β') από τα όποια προκύπτει ότι οι κοινότητες Βούλας, Έλληνικού, Νέας Έρυθραίας, Νέας Χαλκηδόνας, Νέου Ψυχικού, Παπάγου, Πεύκης και Ψυχικού τής Έπαρχίας και του Νομού Άττικής και οι κοινότητες Έλευθερίου, Μενεμένης, Πυλαίας και Τριανδρίας τής Έπαρχίας και του Νομού Θεσσαλονίκης έχουν πληθυσμό περισσότερο από δέκα χιλιάδες κατοίκους.

4. Την 584 τής 29 Ιουλίου 1982 γνωμοδότηση του Συμβουλίου τής Έπικρατείας, με πρόταση του Υφυπουργού Έσωτερικών, αποφασίζουμε:

Άρθρο μόνο.

1. Οί κοινότητες Βούλας, Έλληνικού, Νέας Έρυθραίας, Νέας Χαλκηδόνας, Νέου Ψυχικού, Παπάγου, Πεύκης και Ψυχικού τής Έπαρχίας και του Νομού Άττικής και οι κοινότητες Έλευθερίου, Μενεμένης, Πυλαίας και Τριανδρίας τής Έπαρχίας και του Νομού Θεσσαλονίκης, αναγνωρίζονται σε Δήμους με το ίδιο όνομα.

2. Έδρες των ανωτέρω δήμων όρίζονται οι έδρες των τώως κοινοτήτων.

Στόν Υφυπουργό Έσωτερικών, αναθέτουμε τη δημοσίευση και έκτέλεση του διατάγματος αυτού.

Άθήνα, 13 Αύγουστου 1982

Ο ΠΡΟΕΔΡΟΣ ΤΗΣ ΔΗΜΟΚΡΑΤΙΑΣ  
**ΚΩΝΣΤΑΝΤΙΝΟΣ Γ. ΚΑΡΑΜΑΝΛΗΣ**

Ο ΥΦΥΠΟΥΡΓΟΣ ΕΣΩΤΕΡΙΚΩΝ  
**ΜΙΛΤ. ΠΑΠΑΪΩΑΝΝΟΥ**

(4)

ΠΡΟΕΔΡΙΚΟ ΔΙΑΤΑΓΜΑ ΥΠ' ΑΡΙΘ. 555

Ίδρυση Τεχνικών και Έπαγγελματικών Λυκείων, Τεχνικών και Έπαγγελματικών Σχολών (ΝΤ) Τομέων και Τμημάτων πού έντάσσονται σε λειτουργούντα Τεχνικά και Έπαγγελματικά Λύκεια και Τεχνικές και Έπαγγελματικές Σχολές και συγκρότηση Κέντρων Έπαγγελματικής και Τεχνικής Έκπαιδεύσεως (ΚΕΤΕ).

Ο ΠΡΟΕΔΡΟΣ  
ΤΗΣ ΕΛΛΗΝΙΚΗΣ ΔΗΜΟΚΡΑΤΙΑΣ

Έχοντας υπόψη:

1. Τis διατάξεις των άρθρων 1 παρ. 2 και 8, 7 παρ. 1, άρθρο 11 παρ. 1, 12 παρ. 1 και 2, άρθρο 66 παρ. 1 και 4 του Ν. 576/77 «περί οργάνωσης και διοικήσεως τής Μέσης και Άνωτέρας Τεχνικής και Έπαγγελματικής Έκπαιδεύσεως».

2. Την παρ. 2 του άρθρου 2 του Ν. 186/75 «περί του Κέντρου Έκπαιδευτικών Μελετών και Έπιμορφώσεως (ΚΕΜΕ)».

3. Την υπ' αριθμ. 9/1982 πράξη του ΚΕΜΕ.

4. Την υπ' αριθμ. 439/1982 γνωμοδότηση του Συμβουλίου τής Έπικρατείας, με πρόταση των Υπουργών Έθνικής Παιδείας και Θρησκευμάτων και Οικονομικών, αποφασίζουμε:

Άρθρο 1.

Ίδρύονται Δημόσιες Νέες Τεχνικές και Έπαγγελματικές Σχολές ως άκολούθως:

1. Τεχνική και Έπαγγελματική Σχολή Πρώτης Σεργών με τμήματα Μηχανολογικό και Ηλεκτρολογικό.

2. Τεχνική και Έπαγγελματική Σχολή Αίγινης με τμήματα Μηχανολογικό και Ηλεκτρολογικό.

3. Τεχνική και 'Επαγγελματική Σχολή Μακρακώμης Φθιώτιδος με τμήματα Μηχανολογικό - 'Ηλεκτρολογικό.

4. Τεχνική και 'Επαγγελματική Σχολή 'Ελευθερούπολεως Καβάλας με τμήματα Μηχανολογικό - 'Ηλεκτρολογικό.

5. Τεχνική και 'Επαγγελματική Σχολή Σιδηροκάστρου Συντικής Σερρών με τμήματα Μηχανολογικό και 'Ηλεκτρολογικό.

6. Τεχνική και 'Επαγγελματική Σχολή 'Αριδαίας Πέλλης με τμήματα Μηχανολογικό και 'Ηλεκτρολογικό.

7. Τεχνική και 'Επαγγελματική Σχολή Στεμνίτσας 'Αρκαδίας με τμήμα 'Αργυροχρυσόχοιας.

8. Τεχνική και 'Επαγγελματική Σχολή Σαλαμίνας (έσπερινή) με τμήματα Μηχανολογικό και 'Ηλεκτρολογικό.

#### "Άρθρο 2.

'Ιδρύονται τὰ ἐξῆς Τεχνικά και 'Επαγγελματικά Λύκεια :

1. Τεχνικό Λύκειο 'Αρναίας Χαλκιδικής με τομέα Μηχανολογικό.

2. 'Επαγγελματικό Λύκειο 'Αρναίας Χαλκιδικής με τομέα Οικονομίας και Διοικήσεως.

3. 'Επαγγελματικό Λύκειο Αίγινης «'Ο 'Αγιος Νεκτάριος» με τομέα Οικονομίας και Διοικήσεως.

4. Τὸ Τεχνικό Λύκειο Δάφνης 'Αττικής με τομείς Μηχανολογικό, Δομικό, 'Ηλεκτρολογικό - 'Ηλεκτρονικό.

5. Τὸ 'Επαγγελματικό Λύκειο Δάφνης 'Αττικής με τομείς Οικονομίας, και Διοικήσεως και Κοινωνικῶν Ὑπηρεσιῶν.

6. Τεχνικό Λύκειο "Αστρους Κυνουρίας 'Αρκαδίας με τομέα 'Ηλεκτρολογικό.

7. 'Επαγγελματικό Λύκειο "Αστρους 'Αρκαδίας με τομέα Οικονομίας Διοικήσεως.

8. Τεχνικό Λύκειο Κῶ Δωδεκανήσου με τομέα Μηχανολογικό.

9. 'Επαγγελματικό Λύκειο νήσου Κῶ, Δωδεκανήσου με τομείς Οικονομίας Διοικήσεως, Γεωργικό και Κτηνοτροφικό.

10. Τεχνικό Λύκειο Μακρακώμης Φθιώτιδος με τομείς 'Ηλεκτρολογικό, Μηχανολογικό.

11. Τεχνικό Λύκειο Μακρυνείας 'Αγρινίου με τομέα Μηχανολογικό.

12. 'Επαγγελματικό Λύκειο Μακρυνείας 'Αγρινίου με τομέα Οικονομίας και Διοικήσεως.

13. Τεχνικό Λύκειο Σοφάδων Καρδίτσας με τομέα Μηχανολογικό.

14. 'Επαγγελματικό Λύκειο Σοφάδων Καρδίτσας με τομέα Οικονομίας και Διοικήσεως.

15. Τεχνικό Λύκειο Λαγκαδᾶ Θεσ/νίκης με τομέα 'Ηλεκτρολογικό.

16. 'Επαγγελματικό Λύκειο Λαγκαδᾶ Θεσ/νίκης με τομέα Γεωργοκτηνοτροφικό.

#### "Άρθρο 3.

'Ιδρύονται και ἐντάσσονται στὰ κάτωθι Λύκεια και Τεχνικές και 'Επαγγελματικές Σχολές οἱ ἐξῆς τομείς και τμήματα :

1. Τμήμα 'Ηλεκτρολογικό στις Τεχνικές και 'Επαγγελματικές Σχολές : α) Κυπαρισσίας, β) Αίγινιου Πιερίας.

2. Τμήμα 'Ηλεκτρονικό στις Τεχνικές και 'Επαγγελματικές Σχολές : α) 1η Τεχνική και 'Επαγγελματική Σχολή Ν. Σμύρνης 'Αττικής β) 3η Τεχνική και 'Επαγγελματική Σχολή 'Αθηνῶν γ) 1η Τεχνική και 'Επαγγελματική Σχολή 'Ηλιουπόλεως 'Αττικής δ) Τεχνική και 'Επαγγελματική Σχολή Ν. Λιοσίων 'Αττικής ε) Τεχνική και 'Επαγγελματική Σχολή Τρικάλων στ) Τεχνική και 'Επαγγελματική Σχολή Τριπόλεως ζ) Τεχνική και 'Επαγγελματική Σχολή 'Αργυρούπολεως 'Αττικής.

3. Τομείς 'Ηλεκτρολογικός στο Τεχνικό Λύκειο Φαρσάλων.

4. Τομείς Γεωργικός και Κτηνοτροφικός στα 'Επαγγελματικά Λύκεια : α) Κιάτου β) Γρεβενῶν.

5. Τομείς 'Εφαρμοσμένων Τεχνῶν στο 4ο Τεχν. Λύκειο 'Αθηνῶν.

6. Τομείς 'Ηλεκτρονικός στο 6ο Τεχνικό Λύκειο 'Αθηνῶν.

#### "Άρθρο 4.

Συγκροτοῦνται Νέα Κέντρα 'Επαγγελματικής και Τεχνικής 'Εκπαίδευσως (ΚΕΤΕ) ὡς ἀκολουθῶς :

1. ΚΕΤΕ 'Αρναίας Χαλκιδικής περιλαμβάνον : α) Τὸ Τεχνικό Λύκειο 'Αρναίας β) Τὸ 'Επαγγελματικό Λύκειο 'Αρναίας γ) Κατωτέρα Τεχνική Σχολή 'Αρναίας.

2. ΚΕΤΕ Κονίτσας 'Ιωαννίνων περιλαμβάνον : α) Τὸ Τεχνικό Λύκειο Κονίτσας β) Τὸ 'Επαγγελματικό Λύκειο Κονίτσας γ) Τὴν Κατωτέρα Τεχνική Σχολή Κονίτσας.

3. ΚΕΤΕ Πετρούπολεως 'Αττικής περιλαμβάνον : α) Τὸ Τεχνικό Λύκειο Πετρούπολεως 'Αττικής β) Τὸ 'Επαγγελματικό Λύκειο Πετρούπολεως 'Αττικής.

4. ΚΕΤΕ 6ο Θεσσαλονίκης, περιλαμβάνον : α) Τὸ 6ο Τεχνικό Λύκειο Θεσσαλονίκης β) Τὸ 6ο 'Επαγγελματικό Λύκειο Θεσσαλονίκης γ) Τὴν 6η Τεχνική και 'Επαγγελματική Σχολή Θεσσαλονίκης.

5. ΚΕΤΕ Αίγινης «'Ο 'Αγιος Νεκτάριος» περιλαμβάνον : α) Τὸ Τεχνικό Λύκειο Αίγινης β) τὸ 'Επαγγελματικό Λύκειο Αίγινης γ) τὴν Κατωτέρα Τεχνική Σχολή Αίγινης.

6. ΚΕΤΕ Δάφνης 'Αττικής περιλαμβάνον : α) τὸ 1ο Τεχνικό Λύκειο Δάφνης 'Αττικής β) τὸ 1ο 'Επαγγελματικό Λύκειο Δάφνης 'Αττικής.

7. 2ο ΚΕΤΕ Πατρῶν περιλαμβάνον : α) τὸ 2ο Τεχνικό Λύκειο Πατρῶν β) τὸ 2ο 'Επαγγελματικό Λύκειο Πατρῶν.

8. ΚΕΤΕ "Αστρους Κυνουρίας περιλαμβάνον : α) τὸ Τεχνικό Λύκειο "Αστρους β) τὸ 'Επαγγελματικό Λύκειο "Αστρους.

9. ΚΕΤΕ Κῶ Δωδεκανήσου περιλαμβάνον : α) τὸ Τεχνικό Λύκειο Κῶ β) τὸ 'Επαγγελματικό Λύκειο Κῶ.

10. ΚΕΤΕ Κλωστοῦφαντουργίας Πειραιῶς (ΣΚΥ) περιλαμβάνον : α) τὸ Τεχνικό Λύκειο ΣΚΥ β) Μέση Τεχνική και 'Επαγγελματική Σχολή ΣΚΥ.

11. ΚΕΤΕ Μαντουδίου Εὐβοίας περιλαμβάνον : α) τὸ Τεχνικό Λύκειο Μαντουδίου β) τὸ 'Επαγγελματικό Λύκειο Μαντουδίου.

12. ΚΕΤΕ Αἴγινης περιλαμβάνον : α) τὸ 'Επαγγ/κό Λύκειο Βυρίνης β) τὴν Τεχνική και 'Επαγγελματική Σχολή (Ν.Τ.) Μοῦδρου γ) τὴν Κατωτέρα Τεχνική Σχολή (Π.Τ.) Μοῦδρου.

13. ΚΕΤΕ Μακρυνείας 'Αγρινίου περιλαμβάνον : α) τὸ Τεχνικό Λύκειο Μακρυνείας β) τὸ 'Επαγγελματικό Λύκειο Μακρυνείας.

14. ΚΕΤΕ Σιατίστης Κοζάνης περιλαμβάνον : α) τὸ Τεχνικό Λύκειο Σιατίστης β) τὸ 'Επαγγελματικό Λύκειο Σιατίστης γ) τὴν Μέση Τεχνική και 'Επαγγελματική Σχολή Σιατίστης δ) Τὴν Κατωτέρα Τεχνική Σχολή Σιατίστης.

15. ΚΕΤΕ Μακρακώμης περιλαμβάνον : α) τὸ Τεχνικό Λύκειο Μακρακώμης β) τὴν Τεχνική και 'Επαγγελματική Σχολή Μακρακώμης.

16. ΚΕΤΕ Σοφάδων Καρδίτσας περιλαμβάνον : α) τὸ Τεχνικό Λύκειο Σοφάδων Καρδίτσας β) τὸ 'Επαγγελματικό Λύκειο Σοφάδων Καρδίτσας.

17. ΚΕΤΕ Λαγκαδᾶ Θεσσαλονίκης περιλαμβάνον : α) τὸ Τεχνικό Λύκειο Λαγκαδᾶ Θεσ/νίκης β) τὸ 'Επαγγελματικό Λύκειο Λαγκαδᾶ Θεσ/νίκης.

18. 2ο ΚΕΤΕ 'Ηρακλείου Κρήτης περιλαμβάνον : α) τὸ 2ο Τεχνικό Λύκειο 'Ηρακλείου Κρήτης β) τὸ 2ο 'Επαγγ/κό Λύκειο 'Ηρακλείου Κρήτης.

#### "Άρθρο 5.

1. 'Η Τεχνική και 'Επαγγελματική Σχολή Ὀρολογιοποιίας 'Αθηνῶν ἐντάσσεται στο 2ο ΚΕΤΕ 'Αθηνῶν.



Στόν Υπουργό Έθνικης Παιδείας και Θρησκευμάτων αναθέτουμε τή δημοσίευση και εκτέλεση του παρόντος Προεδρικού Διατάγματος.

Αθήνα, 31 Ιουλίου 1982

Ο ΠΡΟΕΔΡΟΣ ΤΗΣ ΔΗΜΟΚΡΑΤΙΑΣ  
**ΚΩΝΣΤΑΝΤΙΝΟΣ Γ. ΚΑΡΑΜΑΝΛΗΣ**

ΟΙ ΥΠΟΥΡΓΟΙ

ΕΘΝ. ΠΑΙΔΕΙΑΣ ΚΑΙ ΘΡΗΣΚΕΥΜΑΤΩΝ ΟΙΚΟΝΟΜΙΚΩΝ  
**ΑΠΟΣΤΟΛΟΣ ΚΑΚΛΑΜΑΝΗΣ ΔΗΜΗΤΡΙΟΣ ΚΟΥΛΟΥΡΙΑΝΟΣ**

(5)

ΠΡΟΕΔΡΙΚΟ ΔΙΑΤΑΓΜΑ ΥΠ' ΑΡΙΘ. 556

Για τή μεταβολή τής έδρας και τής κατά τόπο άρμοδιότητας και προαγωγή περιφερειακών Υπηρεσιών του Υπουργείου Οικονομικών.

Ο ΠΡΟΕΔΡΟΣ  
ΤΗΣ ΕΛΛΗΝΙΚΗΣ ΔΗΜΟΚΡΑΤΙΑΣ

Έχοντας υπόψη :

1. Τις διατάξεις : α) τής παραγράφου 1 του άρθρου 24 του Νόμου 820/1978 «περί λήψεως μέτρων δια τήν περιστολή τής φοροδιαφυγής και άλλων τινών συναφών διατάξεων» και β) του Πρ. Διατάγματος 1097/1980 «περί περιορισμού συναρμοδιοτήτων κατά τήν έκδοσιν διοικητικών πράξεων επί αντικειμένων άρμοδιότητος Υπουργείων Προεδρίας Κυβερνήσεως και Οικονομικών» (ΦΕΚ 277/1980 Τ.Α').

2. Τήν υπ' αριθ. 111/1982 γνωμοδότηση του Συμβουλίου τής Έπικρατείας, με πρόταση του Υπουργού τών Οικονομικών, αποφασίζουμε :

Άρθρο 1.

Οί διατάξεις τών παραγράφων 3 και 2 τών άρθρων 5 και 6 του Πρ. Δ/τος 258/1981 «περί συστάσεως, ύποβιβασμού και καθορισμού άρμοδιοτήτων περιφερειακών Υπηρεσιών Υπουργείου Οικονομικών, ως και ρυθμίσεως συναφών τινών θεμάτων» καταργούνται.

Άρθρο 2.

Η κατά τόπο άρμοδιότητα τών κατωτέρω Οικονομικών Έφοριών και Δημοσίων Ταμείων μεταβάλλεται ως ακολούθως :

Οί κοινότητες Δοβλας και Βερενίκης του Νομού Ίωαννίνων μεταφέρονται από τήν κατά τόπο άρμοδιότητα τής Οικονομικής Έφορίας και του Δημοσίου Ταμείου Παραμυθιάς και υπάγονται έφεξής στην κατά τόπο άρμοδιότητα τής Οικον. Έφορίας Ίωαννίνων και του Β' Δημοσίου Ταμείου Ίωαννίνων.

Άρθρο 3.

Η Οικονομική Έφορία Καρύστου προάγεται από Γ' σε Β' Τάξη.

Άρθρο 4.

Η Ίσχύς τών διατάξεων του Προεδρικού αυτού Διατάγματος αρχίζει τήν πρώτη του μεθεπόμενου από τή δημοσίευσή του στην Έφημερίδα τής Κυβέρνησης μήνα.

Στόν Υπουργό τών Οικονομικών αναθέτουμε τή δημοσίευση και εκτέλεση του Προεδρικού αυτού Διατάγματος.

Αθήνα, 31 Ιουλίου 1982

Ο ΠΡΟΕΔΡΟΣ ΤΗΣ ΔΗΜΟΚΡΑΤΙΑΣ  
**ΚΩΝΣΤΑΝΤΙΝΟΣ Γ. ΚΑΡΑΜΑΝΛΗΣ**

Ο ΥΠΟΥΡΓΟΣ ΟΙΚΟΝΟΜΙΚΩΝ  
**ΔΗΜΗΤΡΙΟΣ ΚΟΥΛΟΥΡΙΑΝΟΣ**

(6)

ΠΡΟΕΔΡΙΚΟ ΔΙΑΤΑΓΜΑ ΥΠ' ΑΡΙΘ. 557

Τροποποίηση του Π.Δ. 740/1978 «περί τυποποιήσεως τών ποιοτήτων τών κονσερβών όπωροκηπευτικών τών προοριζομένων προς εξαγωγή».

Ο ΠΡΟΕΔΡΟΣ  
ΤΗΣ ΕΛΛΗΝΙΚΗΣ ΔΗΜΟΚΡΑΤΙΑΣ

Έχοντας υπόψη :

1. Τις διατάξεις τών παραγράφων 1 και 8 του άρθρου 12 του Ν.Δ. 3999/1959 «περί ελέγχου του εξαγωγικού έμπορίου και άλλων τινών διατάξεων» και

2. Τήν 468/1982 γνωμοδότηση του Συμβουλίου τής Έπικρατείας, μετά από πρόταση τών Υπουργών Γεωργίας και Έμπορίου, αποφασίζουμε :

Άρθρο 1.

Το άρθρο 2 του Π.Δ. 840/1978 αντικαθίσταται, ως έξής :

«Άρθρο 2.

Ποιοτικός έλεγχος.

1. Οί κονσερβές όπωροκηπευτικών που προορίζονται για εξαγωγή υπόκεινται, ύποχρεωτικά, σε ποιοτικό έλεγχο, προκειμένου να καταπαχούν σε μία από τις ποιοτικές κατηγορίες που ορίζονται στην παρ. 1 του άρθρου 3.

2. Ο ποιοτικός έλεγχος διενεργείται από τις άρμόδιες τεχνικές υπηρεσίες του Υπουργείου Γεωργίας, σύμφωνα με τή διαδικασία που προβλέπεται από το άρθρο 40 του Π.Δ. 165/1974 «περί ποιοτικού ελέγχου επί τών προϊόντων κλάδων τινών γεωργικών βιομηχανικών και βιομηχανικών επιχειρήσεων, έπεξεργαζομένων όπωροκηπευτικά, προοριζομένων δι' εξαγωγή».

Άρθρο 2.

Η παρ. 1 του άρθρου 3 του Π.Δ. 740/1978, αντικαθίσταται ως έξής :

«1. Οί κονσερβές όπωροκηπευτικών που προορίζονται για εξαγωγή, κατατάσσονται, σύμφωνα με τις προδιαγραφές που ορίζονται για κάθε κονσερβοποιημένο είδος από τις διατάξεις του Κεφαλαίου Β', εκτός αν διαφορετικά ορίζονται από αυτές, στις έξής ποιοτικές κατηγορίες :

α) Έξαιρετική (EXTRA ή FANCY).

β) Έκλεκτή (CHOICE).

γ) Τρέχουσα (STANDARD).

Στήν τελευταία αυτή κατηγορία κατατάσσονται οι κονσερβές που δεν πληρούν τις προδιαγραφές τών ποιοτικών κατηγοριών «έξαιρετική» ή «έκλεκτή», πληρούν όμως τις προδιαγραφές του Π.Δ. 165/1974».

Άρθρο 3.

1. Η παρ. 1 του άρθρου 15 του Π.Δ. 740/1978 αντικαθίσταται ως έξής :

«1. Οί εξαγόμενες κονσερβές όπωροκηπευτικών πρέπει ύποχρεωτικά να φέρουν τήν ένδειξη τής ποιοτικής διαβάθμισής τους, ή όποια πιστοποιείται ύστερα από τή διενέργεια του ποιοτικού ελέγχου που αναφέρεται στο άρθρο 2 και τή διαπίστωση ότι ανταποκρίνονται στις προδιαγραφές που απαιτούνται για κάθε ποιοτική κατηγορία του άρθρου 3. Απαγορεύεται ή αναγραφή στις κονσερβές κάθιες άλλης λέξεως ή άριθμού που έηλώνουν τήν ποιοτική διαβάθμισή τους».

2. Το τελευταίο έδάφιο τής παρ. 2 του άρθρου 5 του Π.Δ. 740/1978 καταργείται.

Άρθρο 4.

Το άρθρο 6 του Π.Δ. 740/1978 αντικαθίσταται, ως έξής :

«Άρθρο 6.

Πιστοποιητικό ποιότητας.

Για τήν εξαγωγή κονσερβών όπωροκηπευτικών, τα άρμόδια τεχνικά όργανα του Υπουργείου Γεωργίας προβαίνουν σε

ποιοτικό έλεγχο αυτών και έφασαν διαπιστώσουν ότι οι κονσέρβες πληρούν τις προδιαγραφές που όρίζονται από το Διατάγμα αυτό και το Π.Δ. 165/1974 χορηγούν, αντί του πιστοποιητικού ελέγχου που προβλέπεται από το άρθρο 42 του Π.Δ. 165/1974, πιστοποιητικό ποιότητας».

Άρθρο 5.

Οι διατάξεις του Διατάγματος αυτού εφαρμόζονται για τις εξαγόμενες κονσέρβες όπωροκηπευτικών που παράγονται από 1ης Ιανουαρίου 1983.

Στόν Υπουργό Έμπορίου αναθέτουμε τη δημοσίευση του Διατάγματος αυτού, στόν δέ Υπουργό Γεωργίας την εκτέλεσή του.

Αθήνα, 31 Ιουλίου 1982

Ο ΠΡΟΕΔΡΟΣ ΤΗΣ ΔΗΜΟΚΡΑΤΙΑΣ

**ΚΩΝΣΤΑΝΤΙΝΟΣ Γ. ΚΑΡΑΜΑΝΛΗΣ**

ΟΙ ΥΠΟΥΡΓΟΙ

ΓΕΩΡΓΙΑΣ

ΕΜΠΟΡΙΟΥ

**ΚΩΝΣΤΑΝΤΙΝΟΣ ΣΗΜΙΤΗΣ ΓΕΩΡΓ. ΜΩΡΑΪΤΗΣ**

(7)

**ΠΡΟΕΔΡΙΚΟ ΔΙΑΤΑΓΜΑ ΥΠ' ΑΡΙΘ. 558**

Κατάργηση Άγροτικών Μεταβατικών Οικοκυρικών Σχολών και Κέντρων Κοινωνικής Επιμορφώσεως Νεανίδων και ιδρύσεως Έθνικών Παιδικών Σταθμών.

Ο ΠΡΟΕΔΡΟΣ  
ΤΗΣ ΕΛΛΗΝΙΚΗΣ ΔΗΜΟΚΡΑΤΙΑΣ

Έχοντας υπόψη :

1. Τις διατάξεις : α) Του άρθρου 1 του Ν.Δ. 3045/54 (ΦΕΚ 237 τ. Α') «περί ιδρύσεως Έθνικών Όρφανοτροφείων, Οικοτροφείων κ.λπ.». β) Τών παραγρ. 1 και 2 του άρθρου 1 του Ν.Δ. 928/71 (ΦΕΚ 144 τ. Α') «περί καταργήσεως, συγχωνεύσεως, μετατροπής ή ύπαγωγής Ίδρυμάτων άρμοδιότητας Υπουργείου Κοινωνικών Υπηρεσιών εις έτερα Ίδρύματα του αυτού Υπουργείου». γ) Του άρθρου 12 παραγρ. 2 του Ν. 400/76 «περί Υπουργικού Συμβουλίου και Υπουργείων» και του άρθρου 15 παραγρ. 2 του Π.Δ. 770/75 «περί διαρθρώσεως του Υπουργείου Προεδρίας Κυβερνήσεως και Οργανισμού Υπηρεσιών τινών αυτού».

2. Την 359/82 γνωμοδότηση του Συμβουλίου Έπιτελείας με πρόταση τών Υπουργών Προεδρίας Κυβερνήσεως, Οικονομικών και Υγείας και Προνοίας, αποφασίζουμε.

Άρθρο 1.

Οι Άγροτικές Μεταβατικές Οικοκυρικές Σχολές Ηρακλείας - Σερρών Καστελίου Κισάμου Κρήτης και Γουμένισσης Κιλκίς, που ιδρύθηκαν με τα από 6.12.1948 και 613/1960 (ΦΕΚ 137 τ. Α') Β. Δ/τα και το Α.Ν. 2470/1940 (ΦΕΚ τ. Α') αντίστοιχα, ή Άγροτική Μεταβατική Οικοκυρική Σχολή Γαλαξειδίου που ιδρύθηκε με το Β.Δ. 366/ ΦΕΚ 108/1969 τ. Α') και που μεταφέρθηκε στην Αμφίσσα και μετονομάστηκε σε Κέντρο Κοινωνικής επιμορφώσεως Νεανίδων Αμφίσσης με το 275/1.9.1973 Π. Δ/γμα (ΦΕΚ 225 τ. Α'). καθώς και ή Άγροτική Μεταβατική Οικοκυρική Σχολή Μυλοποτάμου Κυθήρων που ιδρύθηκε με το Β.Δ. 11.12.1957 (ΦΕΚ 263/57 τ. Α') και που μετονομάστηκε σε Κέντρο Κοινωνικής Επιμορφώσεως Νεανίδων Μυλοποτάμου Κυθήρων με το 171/15.2.73 Β. Δ/γμα (ΦΕΚ 54 τ. Α'), καταργούνται.

Άρθρο 2.

1. Ίδρύονται 5 Έθνικοί Παιδικοί Σταθμοί δυναμικότητας 70 παιδιών ό καθένας, ως κατωτέρω :

Νομός Αττικής :

Στήν Κοινότητα Μυλοποτάμου - Κυθήρων με την ονομασία «Έθνικός Παιδικός Σταθμός Μυλοποτάμου».

Νομός Κιλκίς :

Στήν Κοινότητα Πεδινού με την ονομασία : «Έθνικός Παιδικός Σταθμός Πεδινού».

Νομός Σερρών :

Στό Δήμο Σερρών με την ονομασία : «Γ' Έθνικός Παιδικός Σταθμός Σερρών».

Νομός Φωκίδος :

Στήν Κοινότητα Δεσφίνας με την ονομασία : «Έθνικός Παιδικός Σταθμός Δεσφίνας».

Νομός Χανίων :

Στό Δήμο Χανίων με την ονομασία : «Δ' Έθνικός Παιδικός Σταθμός Χανίων».

Άρθρο 3.

Τά δικαιώματα και οι υποχρεώσεις τών με τό άρθρο 1 καταργουμένων Άγροτικών Μεταβατικών Οικοκυρικών Σχολών και Κέντρων Κοινωνικής Επιμορφώσεως Νεανίδων μεταβιβάζονται στους ιδρυμένους με τό άρθρο 2 του παρόντος Έθνικούς Παιδικούς Σταθμούς, ως ακολούθως :

Τής Άγροτικής Μεταβατικής Οικοκυρικής Σχολής Γουμένισσης Κιλκίς στόν Έθνικό Παιδικό Σταθμό Πεδινού.

Τής Άγροτικής Μεταβατικής Οικοκυρικής Σχολής Ηρακλείας Σερρών στόν Γ' Έθνικό Παιδικό Σταθμό Σερρών.

Τής Άγροτικής Μεταβατικής Οικοκυρικής Σχολής Καστελίου - Κισάμου Κρήτης στόν Δ' Έθνικό Παιδικό Σταθμό Χανίων.

Του Κέντρου Κοινωνικής Επιμορφώσεως Νεανίδων Αμφίσσης στόν Έθνικό Παιδικό Σταθμό Δεσφίνας.

Του Κέντρου Κοινωνικής Επιμορφώσεως Νεανίδων Μυλοποτάμου - Κυθήρων στόν Έθνικό Παιδικό Σταθμό Μυλοποτάμου.

Άρθρο 4.

1. Οι Διευθύντριες τών προαναφερομένων καταργουμένων Άγροτικών Μεταβατικών Οικοκυρικών Σχολών και τών Κέντρων Κοινωνικής Επιμορφώσεως Νεανίδων τοποθετούνται με άπόφαση του Υπουργού Υγείας και Προνοίας σε κενές οργανικές θέσεις Διευθυντριών άλλων Άγροτικών Μεταβατικών Οικοκυρικών Σχολών ή Κέντρων Κοινωνικής Επιμορφώσεως Νεανίδων ή διατηρούνται ως υπεράριθμοι και τοποθετούνται με άπόφαση του Υπουργού Υγείας και Προνοίας σε άλλα ιδρύματα Ν.Π.Δ.Δ. άρμοδιότητας του Υπουργείου Υγείας και Προνοίας μέχρι της με υποδηλωτέ τρέπο άποχωρήσεώς τους από την ύπηρεσία εξελισσόμενες κατά τις διέπουσες τόν κλάδον στόν όποιον άνήκουν, διατάξεις.

2. Οι κατά την δημοσίευση του παρόντος ύπηρετούσες στις πιό πάνω καταργουμένες Άγροτικές Μεταβατικές Οικοκυρικές Σχολές Διδακάλισσες Τέχνης, τοποθετούνται με άπόφαση του Υπουργού Υγείας και Προνοίας, σε κενές θέσεις άλλων Άγροτικών Μεταβατικών Οικοκυρικών Σχολών ή διατηρούνται σαν υπεράριθμοι και τοποθετούνται σε άλλα ΝΠΔΔ άρμοδιότητας Υπουργείου Υγείας και Προνοίας μέχρι της με όποιοδήποτε τρέπο άποχωρήσεώς τους, από την ύπηρεσία, εξελισσόμενες κατά τις διέπουσες τόν Κλάδον στόν όποιον άνήκουν, διατάξεις.

Στόν Υπουργό Υγείας και Προνοίας αναθέτουμε την δημοσίευση και εκτέλεση του παρόντος Π. Δ/τος.

Αθήνα, 31 Ιουλίου 1982

Ο ΠΡΟΕΔΡΟΣ ΤΗΣ ΔΗΜΟΚΡΑΤΙΑΣ  
**ΚΩΝΣΤΑΝΤΙΝΟΣ Γ. ΚΑΡΑΜΑΝΛΗΣ**

ΟΙ ΥΠΟΥΡΓΟΙ

ΠΡΟΕΔΡΙΑΣ ΤΗΣ ΚΥΒΕΡΝΗΣΗΣ

ΟΙΚΟΝΟΜΙΚΩΝ

**ΑΓ. ΚΟΥΤΣΟΓΙΩΡΓΑΣ ΔΗΜΗΤΡΙΟΣ ΚΟΥΛΟΥΡΙΑΝΟΣ**

ΥΓΕΙΑΣ ΚΑΙ ΠΡΟΝΟΙΑΣ

**ΠΑΡΑΣΚΕΥΑΣ ΑΥΓΕΡΙΝΟΣ**

(8)

## ΠΡΟΕΔΡΙΚΟ ΔΙΑΤΑΓΜΑ ΥΠ' ΑΡΙΘ. 559

Ίδρυση 170 Ἐθνικῶν Παιδικῶν Σταθμῶν.

Ο ΠΡΟΕΔΡΟΣ  
ΤΗΣ ΕΛΛΗΝΙΚΗΣ ΔΗΜΟΚΡΑΤΙΑΣ

Ἐχοντας ὑπόψη :

1. Τις διατάξεις : α) Τοῦ ἀρθροῦ 1 τοῦ Ν.Δ. 3045/54 (ΦΕΚ 237 τ. Α') «περὶ ἱδρύσεως Ἐθνικῶν Ὀρφανοτροφείων, Οἰκοτροφείων κ.λπ.». β) Τοῦ ἀρθροῦ 12 παραγρ. 2 τοῦ Ν. 400/76 «περὶ Ὑπουργικοῦ Συμβουλίου καὶ Ὑπουργείων» καὶ τοῦ ἀρθροῦ 15 παραγρ. 2 τοῦ Π. Δ/γματος 770/1975 «περὶ διαρθρώσεως τοῦ Ὑπουργείου Προεδρίας Κυβερνήσεως καὶ Ὀργανισμοῦ Ὑπηρεσιῶν τινῶν αὐτοῦ».

2. Τὴν 441/1982 γνωμοδότηση τοῦ Συμβουλίου τῆς Ἐπικρατείας, με πρόταση τῶν Ὑπουργῶν Προεδρίας Κυβερνήσεως, Οἰκονομικῶν καὶ Ὑγείας καὶ Προνοίας, ἀποφασίζουμε :

Ἄρθρο Μόνον

1. Ἰδρύονται ἐκτὸν ἐβδομήντα (170) Ἐθνικοὶ Σταθμοὶ ὡς ἀκολούθως :

Νομὸς Ἀττικῆς :

Στις περιοχῆς : Κολωνοῦ, Πατησίων, Κάτω Πατησίων, Ἀγίου Παύλου, Γουδίου, Βατανικοῦ, Κολωνακίου, Ἀχαρνῶν, Α. Κυψέλης, Ἐλληνορώσων, Πλατ. Βάθης, Γκύζη, καὶ Νεαπόλεως τοῦ Δήμου Ἀθηναίων.

Στοὺς Δήμους : Βύρωνος, Μαρκόπουλου - Μεσογαίας, Χαλανδρίου, Ἀχαρνῶν (Μενίδι), Ἡρακλείου, Ν. Ἰωνίας, Κηφισιάς, Μεταμορφώσεως, Ἀγίας Παρασκευῆς, Ἀμαρουσίου, Χολαργοῦ, Πετρούπολεως, Αἰγάλεω, Ἀσπροπύργου, Νέων Λιουσίων, Παλαιῶν Φαλήρου, Περάματος, Πειραιῶς, Δραπετσώνας, Καλλιθέας, Νικαίας Κερατσινίου, Ἄνω Λιουσίων, Ὑμηττοῦ, Ἡλιουπόλεως, Ταύρου, Ν. Σμύρνης, Ἀγ. Βαρβάρας καὶ Ἀγ. Δημητρίου.

Στις Κοινότητες : Λυκοβρύσεως, Ψυχικοῦ, Παλλήνης, Ζεφυρίου, Γλυκῶν, Νερῶν, Ἐλληνικοῦ, Ἀγ. Στεφάνου, Μαγούλας καὶ Ὠρωποῦ μετὰ τὴν ὀνομασία :

«Β' Ἐθνικὸς Παιδικὸς Σταθμὸς Κολωνοῦ».

«Β' Ἐθνικὸς Παιδικὸς Σταθμὸς Πατησίων».

«Ἐθνικὸς Παιδικὸς Σταθμὸς Κάτω Πατησίων».

«Ἐθνικὸς Παιδικὸς Σταθμὸς Ἀγίου Παύλου - Σταθμοῦ Λαρίσης».

«Β' Ἐθνικὸς Παιδικὸς Σταθμὸς Γουδίου» (γιὰ τὴν ἐξυπηρέτηση καὶ τῶν ἐργαζομένων μητέρων στὰ Νοσοκομεῖα τῆς περιοχῆς).

«Ἐθνικὸς Παιδικὸς Σταθμὸς Βοτανικοῦ» (γιὰ τὴν ἐξυπηρέτηση καὶ τῶν ἐργαζομένων μητέρων στὴ Γεωπονικὴ Σχολή).

«Ἐθνικὸς Παιδικὸς Σταθμὸς Ἄνω Κυψέλης».

«Ἐθνικὸς Παιδικὸς Σταθμὸς Κολωνακίου» (γιὰ τὴν ἐξυπηρέτηση καὶ τῶν ἐργαζομένων μητέρων στὸ Νοσοκομεῖο ΕΥΑΓΓΕΛΙΣΜΟΣ).

«Β' Ἐθνικὸς Παιδικὸς Σταθμὸς Ἀχαρνῶν - Ἀθηνῶν».

«Δ' Ἐθνικὸς Παιδικὸς Σταθμὸς Βύρωνος».

«Ἐθνικὸς Παιδικὸς Σταθμὸς Μαρκόπουλου - Μεσογαίας».

«Γ' Ἐθνικὸς Παιδικὸς Σταθμὸς Ἀχαρνῶν (Μενίδι)».

«Γ' Ἐθνικὸς Παιδικὸς Σταθμὸς Χαλανδρίου».

«Β' Ἐθνικὸς Παιδικὸς Σταθμὸς Ἡρακλείου».

«Γ' Ἐθνικὸς Παιδικὸς Σταθμὸς Ν. Ἰωνίας».

«Ἐθνικὸς Παιδικὸς Σταθμὸς Ψυχικοῦ».

«Ἐθνικὸς Παιδικὸς Σταθμὸς Κηφισιάς» (γιὰ τὴν ἐξυπηρέτηση καὶ τῶν ἐργαζομένων μητέρων στὸ Νοσοκομεῖο Ἀτυχημάτων καὶ Ἀποκρίσεων Τραυματιῶν καὶ Ἀναπήρων «Ὁ ΑΠΟΣΤΟΛΟΣ ΠΑΥΛΟΣ»).

«Β' Ἐθνικὸς Παιδικὸς Σταθμὸς Μεταμορφώσεως».

«Β' Ἐθνικὸς Παιδικὸς Σταθμὸς Ἀγίας Παρασκευῆς».

«Γ' Ἐθνικὸς Παιδικὸς Σταθμὸς Ἀγίας Παρασκευῆς».

«Β' Ἐθνικὸς Παιδικὸς Σταθμὸς Ἀμαρουσίου».

«Β' Ἐθνικὸς Παιδικὸς Σταθμὸς Χολαργοῦ».

«Γ' Ἐθνικὸς Παιδικὸς Σταθμὸς Πετρούπολεως».

«Δ' Ἐθνικὸς Παιδικὸς Σταθμὸς Αἰγάλεω».

«Ε' Ἐθνικὸς Παιδικὸς Σταθμὸς Αἰγάλεω».

«Β' Ἐθνικὸς Παιδικὸς Σταθμὸς Ἀσπροπύργου».

«Δ' Ἐθνικὸς Παιδικὸς Σταθμὸς Ν. Λιουσίων».

«Γ' Ἐθνικὸς Παιδικὸς Σταθμὸς Παλαιῶν Φαλήρου».

«Γ' Ἐθνικὸς Παιδικὸς Σταθμὸς Περάματος».

«Δ' Ἐθνικὸς Παιδικὸς Σταθμὸς Πειραιῶς».

«Ε' Ἐθνικὸς Παιδικὸς Σταθμὸς Πειραιῶς».

«ΣΤ' Ἐθνικὸς Παιδικὸς Σταθμὸς Πειραιῶς».

«Δ' Ἐθνικὸς Παιδικὸς Σταθμὸς Ἀγ. Δημητρίου (Μπραχαμίου)».

«Β' Ἐθνικὸς Παιδικὸς Σταθμὸς Δραπετσώνας».

«Ε' Ἐθνικὸς Παιδικὸς Σταθμὸς Νικαίας».

«Δ' Ἐθνικὸς Παιδικὸς Σταθμὸς Κερατσινίου».

«Ε' Ἐθνικὸς Παιδικὸς Σταθμὸς Κερατσινίου».

«Γ' Ἐθνικὸς Παιδικὸς Σταθμὸς Καλλιθέας».

«Δ' Ἐθνικὸς Παιδικὸς Σταθμὸς Καλλιθέας».

«Ἐθνικὸς Παιδικὸς Σταθμὸς Λυκοβρύσεως».

«Ἐθνικὸς Παιδικὸς Σταθμὸς Παλλήνης».

«Ἐθνικὸς Παιδικὸς Σταθμὸς Γλυκῶν Νερῶν».

«Β' Ἐθνικὸς Παιδικὸς Σταθμὸς Ζεφυρίου».

«Β' Ἐθνικὸς Παιδικὸς Σταθμὸς Ἐλληνορώσων».

«Ἐθνικὸς Παιδικὸς Σταθμὸς Πλατ. Βάθης».

«Β' Ἐθνικὸς Παιδικὸς Σταθμὸς Γκύζη».

«Ἐθνικὸς Παιδικὸς Σταθμὸς Νεαπόλεως».

«Γ' Ἐθνικὸς Παιδικὸς Σταθμὸς Ταύρου».

«Γ' Ἐθνικὸς Παιδικὸς Σταθμὸς Ν. Σμύρνης».

«Γ' Ἐθνικὸς Παιδικὸς Σταθμὸς Ὑμηττοῦ».

«Ε' Ἐθνικὸς Παιδικὸς Σταθμὸς Ἡλιουπόλεως».

«Γ' Ἐθνικὸς Παιδικὸς Σταθμὸς Ἄνω Λιουσίων».

«Δ' Ἐθνικὸς Παιδικὸς Σταθμὸς Ἀγ. Βαρβάρας».

«Β' Ἐθνικὸς Παιδικὸς Σταθμὸς Ἐλληνικοῦ».

«Ἐθνικὸς Παιδικὸς Σταθμὸς Ἀγ. Στεφάνου».

«Ἐθνικὸς Παιδικὸς Σταθμὸς Μαγούλας».

«Ἐθνικὸς Παιδικὸς Σταθμὸς Ὠρωποῦ».

Νομὸς Αἰτωλίας :

Στοὺς Δήμους Ναυπάκτου, Μεσολογγίου, Ἀργινίου καὶ στὶς Κοινότητες Γαβαλοῦς, Μοναστηρακίου, Μεγάλης Χώρας καὶ Σαρδινίων μετὰ τὴν ὀνομασία :

«Β' Ἐθνικὸς Παιδικὸς Σταθμὸς Ναυπάκτου».

«Γ' Ἐθνικὸς Παιδικὸς Σταθμὸς Μεσολογγίου».

«Γ' Ἐθνικὸς Παιδικὸς Σταθμὸς Ἀργινίου».

«Ἐθνικὸς Παιδικὸς Σταθμὸς Γαβαλοῦς».

«Ἐθνικὸς Παιδικὸς Σταθμὸς Μοναστηρακίου».

«Ἐθνικὸς Παιδικὸς Σταθμὸς Μεγάλης Χώρας».

«Ἐθνικὸς Παιδικὸς Σταθμὸς Σαρδινίων».

Νομὸς Ἀρκαδίας :

Στις Κοινότητες Παραλίου - Ἄστρους καὶ Κανδήλας μετὰ τὴν ὀνομασία :

«Ἐθνικὸς Παιδικὸς Σταθμὸς Παραλίου Ἄστρους».

«Ἐθνικὸς Παιδικὸς Σταθμὸς Κανδήλας».

Νομὸς Ἀρτης :

Στὸν Δῆμο Ἀρταίων καὶ στὴν Κοινότητα Κομποτίου μετὰ τὴν ὀνομασία :

«Β' Ἐθνικὸς Παιδικὸς Σταθμὸς Ἀρτης».

«Γ' Ἐθνικὸς Παιδικὸς Σταθμὸς Ἀρτης».

«Ἐθνικὸς Παιδικὸς Σταθμὸς Κομποτίου».

Νομὸς Ἀχαΐας :

Στοὺς Δήμους Καλαβρύτων, Πατρέων, καὶ Αἰγίου καὶ στὴν Κοινότητα Ἀκράτας μετὰ τὴν ὀνομασία :

«Ἐθνικὸς Παιδικὸς Σταθμὸς Καλαβρύτων».

«Δ' Ἐθνικὸς Παιδικὸς Σταθμὸς Πατρέων».

«Ε' Ἐθνικὸς Παιδικὸς Σταθμὸς Πατρέων».

«ΣΤ' Ἐθνικὸς Παιδικὸς Σταθμὸς Πατρέων».

«Ζ' Ἐθνικὸς Παιδικὸς Σταθμὸς Πατρέων».

«Γ' Ἐθνικὸς Παιδικὸς Σταθμὸς Ἀιγίου».  
«Ἐθνικὸς Παιδικὸς Σταθμὸς Ἀκράτας».

Νομὸς Βοιωτίας :

Στὸς Δήμους Ἀράχωβας, Διστόμου (Συναικισμὸς Ἄσπρα Σπίτια) καὶ στὴν Κοινότητα Βαγίων μετὰ τὴν ὀνομασία :  
«Ἐθνικὸς Παιδικὸς Σταθμὸς Ἀράχωβας».  
«Ἐθνικὸς Παιδικὸς Σταθμὸς Διστόμου».  
«Ἐθνικὸς Παιδικὸς Σταθμὸς Βαγίων».

Νομὸς Γρεβενῶν :

Στὴν Κοινότητα Καρπεροῦ μετὰ τὴν ὀνομασία :  
«Ἐθνικὸς Παιδικὸς Σταθμὸς Καρπεροῦ».

Νομὸς Δράμας :

Στὸ Δῆμο Δράμας καὶ στὶς Κοινοτήτες Χωριστῆς, Μικροπόλεως καὶ Παρανεστίου μετὰ τὴν ὀνομασία :  
«Γ' Ἐθνικὸς Παιδικὸς Σταθμὸς Δράμας».  
«Ἐθνικὸς Παιδικὸς Σταθμὸς Χωριστῆς».  
«Ἐθνικὸς Παιδικὸς Σταθμὸς Μικροπόλεως».  
«Ἐθνικὸς Παιδικὸς Σταθμὸς Παρανεστίου».

Νομὸς Δωδεκανήσου :

Στὸν Δῆμο Καλυμνίων καὶ στὴν Κοινότητα Κεφάλου τῆς Ἐπαρχίας Κῶ μετὰ τὴν ὀνομασία :  
«Β' Ἐθνικὸς Παιδικὸς Σταθμὸς Καλύμνου».  
«Ἐθνικὸς Παιδικὸς Σταθμὸς Κεφάλου-Κῶ».

Νομὸς Ἐβρου :

Στοὺς Δήμους Ὀρεστιάδος καὶ Σουφλίου μετὰ τὴν ὀνομασία :  
«Ἐθνικὸς Παιδικὸς Σταθμὸς Ὀρεστιάδος».  
«Β' Ἐθνικὸς Παιδικὸς Σταθμὸς Σουφλίου».

Νομὸς Εὐβοίας :

Στοὺς Δήμους Χαλκιδέων καὶ Λίμνης μετὰ τὴν ὀνομασία :  
«Β' Ἐθνικὸς Παιδικὸς Σταθμὸς Χαλκίδας»  
«Ἐθνικὸς Παιδικὸς Σταθμὸς Λίμνης».

Νομὸς Ζακύνθου :

Στὸ Δῆμο Ζακυνθίων μετὰ τὴν ὀνομασία :  
«Β' Ἐθνικὸς Παιδικὸς Σταθμὸς Ζακύνθου».

Νομὸς Ἡλείας :

Στὸ Δῆμο Ἀμαλιάδος μετὰ τὴν ὀνομασία :  
«Β' Ἐθνικὸς Παιδικὸς Σταθμὸς Ἀμαλιάδος».

Νομὸς Ἡμαθίας :

Στὸ Δῆμο Βεροίας καὶ στὴ Κοινότητα Σταυροῦ μετὰ τὴν ὀνομασία :  
«Γ' Ἐθνικὸς Παιδικὸς Σταθμὸς Βεροίας».  
«Ἐθνικὸς Παιδικὸς Σταθμὸς Σταυροῦ».

Νομὸς Ἡρακλείου :

Στὸ Δῆμο Ἡρακλείου καὶ στὶς Κοινοτήτες Ἄνω Βιάννου, Χάρακα, Ζαροῦ καὶ Μοχοῦ μετὰ τὴν ὀνομασία :  
«Ε' Ἐθνικὸς Παιδικὸς Σταθμὸς Ἡρακλείου»  
«Ἐθνικὸς Παιδικὸς Σταθμὸς Ἄνω Βιάννου»  
«Ἐθνικὸς Παιδικὸς Σταθμὸς Χάρακα»  
«Ἐθνικὸς Παιδικὸς Σταθμὸς Ζαροῦ»  
«Ἐθνικὸς Παιδικὸς Σταθμὸς Μοχοῦ».

Νομὸς Θεσσαλονίκης :

Στοὺς Δήμους Θεσσαλονίκης, Σταυρουπόλεως, Ἀμπελοκήπων, Σοχοῦ, Πολίχνης, καὶ στὶς Κοινοτήτες Μενεμένης, Σίνδου, Σταυροῦ, Ἀδένδρου, Ἀγ. Ἀθανασίου καὶ Διαβατῶν μετὰ τὴν ὀνομασία :  
«Ε' Ἐθνικὸς Παιδικὸς Σταθμὸς Θεσσαλονίκης»  
«ΣΤ' Ἐθνικὸς Παιδικὸς Σταθμὸς Θεσσαλονίκης»  
«Β' Ἐθνικὸς Παιδικὸς Σταθμὸς Σταυρουπόλεως»

«Β' Ἐθνικὸς Παιδικὸς Σταθμὸς Ἀμπελοκήπων»  
«Ἐθνικὸς Παιδικὸς Σταθμὸς Σοχοῦ»  
«Ἐθνικὸς Παιδικὸς Σταθμὸς Πολίχνης»  
«Ἐθνικὸς Παιδικὸς Σταθμὸς Μενεμένης»  
«Ἐθνικὸς Παιδικὸς Σταθμὸς Σίνδου»  
«Ἐθνικὸς Παιδικὸς Σταθμὸς Σταυροῦ»  
«Ἐθνικὸς Παιδικὸς Σταθμὸς Ἀδένδρου»  
«Ἐθνικὸς Παιδικὸς Σταθμὸς Ἀγ. Ἀθανασίου»  
«Ἐθνικὸς Παιδικὸς Σταθμὸς Διαβατῶν».

Νομὸς Ἰωαννίνων :

Στὴν Κοινότητα Περάματος, μετὰ τὴν ὀνομασία :  
«Ἐθνικὸς Παιδικὸς Σταθμὸς Περάματος».

Νομὸς Κιλκίς :

Στὸ Δῆμο Κιλκίς μετὰ τὴν ὀνομασία :  
«Β' Ἐθνικὸς Παιδικὸς Σταθμὸς Κιλκίς».

Νομὸς Καβάλας :

Στοὺς Δήμους Καβάλας, Θάσου καὶ στὴν Κοινότητα Νικήσιανης μετὰ τὴν ὀνομασία :  
«Ἐθνικὸς Παιδικὸς Σταθμὸς Θάσου»  
«Γ' Ἐθνικὸς Παιδικὸς Σταθμὸς Καβάλας»  
«Ἐθνικὸς Παιδικὸς Σταθμὸς Νικήσιανης».

Νομὸς Κερκύρας :

Στὴν Κοινότητα Λευκίμης μετὰ τὴν ὀνομασία :  
«Ἐθνικὸς Παιδικὸς Σταθμὸς Λευκίμης».

Νομὸς Κοζάνης :

Στὸν Δῆμο Πτολεμαΐδας καὶ στὶς Κοινοτήτες Τσοτιλίου καὶ Κρόκου μετὰ τὴν ὀνομασία :  
«Ἐθνικὸς Παιδικὸς Σταθμὸς Πτολεμαΐδας»  
«Ἐθνικὸς Παιδικὸς Σταθμὸς Κρόκου»  
«Ἐθνικὸς Παιδικὸς Σταθμὸς Τσοτιλίου».

Νομὸς Καρδίτσας :

Στοὺς Δήμους Καρδίτσας, Παλαμᾶ καὶ Σοφάδων μετὰ τὴν ὀνομασία :  
«Β' Ἐθνικὸς Παιδικὸς Σταθμὸς Καρδίτσας»  
«Ἐθνικὸς Παιδικὸς Σταθμὸς Παλαμᾶ»  
«Ἐθνικὸς Παιδικὸς Σταθμὸς Σοφάδων».

Νομὸς Καστοριάς :

Στὸν Δῆμο Καστοριάς μετὰ τὴν ὀνομασία :  
«Β' Ἐθνικὸς Παιδικὸς Σταθμὸς Καστοριάς»

Νομὸς Κορινθίας :

Στὸν Δῆμο Κορίνθου μετὰ τὴν ὀνομασία :  
«Ἐθνικὸς Παιδικὸς Σταθμὸς Κορίνθου».

Νομὸς Κεφαλληνίας :

Στὴν Κοινότητα Σάμης μετὰ τὴν ὀνομασία :  
«Γ' Ἐθνικὸς Παιδικὸς Σταθμὸς Σάμης».

Νομὸς Κυκλάδων :

Στὸν Δῆμο Ἐρμουπόλεως μετὰ τὴν ὀνομασία :  
«Β' Ἐθνικὸς Παιδικὸς Σταθμὸς Ἐρμουπόλεως».

Νομὸς Λασιθίου :

Στὸ Δῆμο Ἀγίου Νικολάου καὶ στὴν Κοινότητα Κάτω Χωρίου μετὰ τὴν ὀνομασία :  
«Β' Ἐθνικὸς Παιδικὸς Σταθμὸς Ἀγίου Νικολάου»  
«Ἐθνικὸς Παιδικὸς Σταθμὸς Κάτω Χωρίου».

Νομὸς Λακωνίας :

Στὸ Δῆμο Σπαρτιατῶν καὶ στὴ Κοινότητα Ἐηροκαμπίου μετὰ τὴν ὀνομασία :  
«Β' Ἐθνικὸς Παιδικὸς Σταθμὸς Σπάρτης»  
«Ἐθνικὸς Παιδικὸς Σταθμὸς Ἐηροκαμπίου».

## Νομός Λαρίσης :

Στους Δήμους Λαρίσης και Τυρνάβου με την ονομασία :  
«Δ' Εθνικός Παιδικός Σταθμός Λαρίσης»  
«Εθνικός Παιδικός Σταθμός Τυρνάβου».

## Νομός Λέσβου :

Στόν Δήμο Αγιάσου και στην Κοινότητα Αγίας Παρασκευής με την ονομασία :  
«Εθνικός Παιδικός Σταθμός Αγιάσου»  
«Εθνικός Παιδικός Σταθμός Αγίας Παρασκευής».

## Νομός Λευκάδος :

Στόν Δήμο Καρυῆς με την ονομασία :  
«Εθνικός Παιδικός Σταθμός Καρυῆς».

## Νομός Μαγνησίας :

Στις Κοινότητες Νέας Αγχιάλου και Εύξεινουπόλεως με την ονομασία :  
«Εθνικός Παιδικός Σταθμός Νέας Αγχιάλου»  
«Εθνικός Παιδικός Σταθμός Εύξεινουπόλεως».

## Νομός Μεσσηνίας :

Στόν Δήμο Καλαμάτας με την ονομασία :  
«Δ' Εθνικός Παιδικός Σταθμός Καλαμάτας».

## Νομός Ξάνθης :

Στό Δήμο Ξάνθης και στις Κοινότητες Έρασμίου και Ευλάλου με την ονομασία :  
«Δ' Εθνικός Παιδικός Σταθμός Ξάνθης»  
«Εθνικός Παιδικός Σταθμός Έρασμίου»  
«Εθνικός Παιδικός Σταθμός Ευλάλου».

## Νομός Πιερίας :

Στόν Δήμο Κατερίνης και στην Κοινότητα Λόφου με την ονομασία :  
«Β' Εθνικός Παιδικός Σταθμός Κατερίνης»  
«Γ' Εθνικός Παιδικός Σταθμός Κατερίνης»  
«Εθνικός Παιδικός Σταθμός Λόφου».

## Νομός Πέλλης :

Στό Δήμο Γιαννιτσών και στις Κοινότητες Άσπρου και Καλλιπόλεως με την ονομασία :  
«Β' Εθνικός Παιδικός Σταθμός Γιαννιτσών»  
«Εθνικός Παιδικός Σταθμός Άσπρου»  
«Εθνικός Παιδικός Σταθμός Καλλιπόλεως».

## Νομός Ροδόπης :

Στό Δήμο Κομοτηνῆς και στην Κοινότητα Κοσμίου με την ονομασία :  
«Γ' Εθνικός Παιδικός Σταθμός Κομοτηνῆς»  
«Εθνικός Παιδικός Σταθμός Κοσμίου».

## Νομός Ρεθύμνης :

Στήν Κοινότητα Ακουμίων με την ονομασία :  
«Εθνικός Παιδικός Σταθμός Ακουμίων».

## Νομός Σερρών :

Στό Δήμο Σερρών και στις Κοινότητες Χρυσού, Σκουτάρεως, Βυρωνείας και Μαυροθάλασσας με την ονομασία :  
«Δ' Εθνικός Παιδικός Σταθμός Σερρών».

«Εθνικός Παιδικός Σταθμός Χρυσού»  
«Εθνικός Παιδικός Σταθμός Σκουτάρεως»  
«Εθνικός Παιδικός Σταθμός Βυρωνείας»  
«Εθνικός Παιδικός Σταθμός Μαυροθάλασσας».

## Νομός Σάμου :

Στις Κοινότητες Πυθαγορείου και Βαθέος με την ονομασία :  
«Εθνικός Παιδικός Σταθμός Πυθαγορείου»  
«Εθνικός Παιδικός Σταθμός Βαθέος».  
«Ο Εθνικός Παιδικός Σταθμός που λειτουργεί στο Δήμο Σαμίων με την ονομασία «Εθνικός Παιδικός Σταθμός Βαθέος Σάμου» μετονομάζεται σε «Εθνικός Παιδικός Σταθμός Σάμου».

## Νομός Τρικάλων :

Στις Κοινότητες Ζάρκου και Γριζάνου με την ονομασία :  
«Εθνικός Παιδικός Σταθμός Ζάρκου»  
«Εθνικός Παιδικός Σταθμός Γριζάνου».

## Νομός Φθιώτιδος :

Στό Δήμο Λαμιέων και στις Κοινότητες Μακρακώμης, Σπερχειάδος, Λαρύμνης και Κάτω Τιθορέας με την ονομασία :  
«Δ' Εθνικός Παιδικός Σταθμός Λαμίας»  
«Εθνικός Παιδικός Σταθμός Μακρακώμης»  
«Εθνικός Παιδικός Σταθμός Σπερχειάδος»  
«Εθνικός Παιδικός Σταθμός Λαρύμνης»  
«Εθνικός Παιδικός Σταθμός Κάτω Τιθορέας».

## Νομός Χαλκιδικῆς :

Στό Δήμο Κασσανδρείας με την ονομασία :  
«Εθνικός Παιδικός Σταθμός Κασσανδρείας».

## Νομός Χανίων :

Στήν Κοινότητα Βουκολιών, με την ονομασία :  
«Εθνικός Παιδικός Σταθμός Βουκολιών».

## Νομός Χίου :

Στους Δήμους Χίου, Βροντάδων και Καρδαμύλων, με την ονομασία :  
«Γ' Εθνικός Παιδικός Σταθμός Χίου»  
«Εθνικός Παιδικός Σταθμός Βροντάδων»  
«Εθνικός Παιδικός Σταθμός Καρδαμύλων».

2. Η δυναμικότητα για κάθε ένα από τους πύλο πάνω Εθνικούς Παιδικούς Σταθμούς ορίζεται μέχρι εβδομήντα (70) νήπια.

Στόν Υπουργό Υγείας και Πρόνοιας αναθέτουμε τη δημοσίευση και εκτέλεση του Διατάγματος αυτού.

Αθήνα, 31 Ιουλίου 1982

Ο ΠΡΟΕΔΡΟΣ ΤΗΣ ΔΗΜΟΚΡΑΤΙΑΣ  
**ΚΩΝΣΤΑΝΤΙΝΟΣ Γ. ΚΑΡΑΜΑΝΛΗΣ**

ΟΙ ΥΠΟΥΡΓΟΙ

ΠΡΟΕΔΡΙΑΣ ΤΗΣ ΚΥΒΕΡΝΗΣΗΣ

ΟΙΚΟΝΟΜΙΚΩΝ

**ΑΓ. ΚΟΥΤΣΟΓΙΩΡΓΑΣ**

**ΔΗΜΗΤΡΙΟΣ ΚΟΥΛΟΥΡΙΑΝΟΣ**

ΥΓΕΙΑΣ ΚΑΙ ΠΡΟΝΟΙΑΣ

**ΠΑΡΑΣΚΕΥΑΣ ΑΥΓΕΡΙΝΟΣ**



04005282407980008



4881

# ΕΦΗΜΕΡΙΣ ΤΗΣ ΚΥΒΕΡΝΗΣΕΩΣ

## ΤΗΣ ΕΛΛΗΝΙΚΗΣ ΔΗΜΟΚΡΑΤΙΑΣ

ΤΕΥΧΟΣ ΤΕΤΑΡΤΟ

Αρ. Φύλλου 528

24 Ιουλίου 1998

### ΠΕΡΙΕΧΟΜΕΝΑ

#### ΑΝΑΔΑΣΩΣΕΙΣ

##### ΑΠΟΦΑΣΕΙΣ

Κήρυξη αναδασωτέας έκτασης εμβαδού 2300.04 τ.μ. στη Δασική θέση «Όρμος Παναγίας» Κοινότητας Αγίου Νικολάου Ν.Χαλκιδικής. .... 1

#### ΠΟΛΕΟΔΟΜΙΑ

##### ΑΠΟΦΑΣΕΙΣ

Χαρακτηρισμός ως διατηρητέου του κτιρίου που βρίσκεται στη Φλώρινα και επί της οδού Ελευθερίας αριθ. 81(73) και καθορισμός ειδικών όρων και περιορισμών δόμησής του, φερόμενου ως ιδιοκτησίας της Όλγας Δημητρίου - Λαμπαδιάρη. .... 2

Τροποποίηση των όρων και περιορισμών δόμησης του χώρου Νεκροταφείου Παπάγου (αλλαγή θέσης και περιγράμματος κτιρίων Οστεοφυλακείου και Εκκλησίας). .... 3

Τροποποίηση εγκεκριμένου σχεδίου πόλης Λάρισας. .... 4

#### ΑΝΑΔΑΣΩΣΕΙΣ

##### ΑΠΟΦΑΣΕΙΣ

Αριθ. 1984 (1)  
Κήρυξη αναδασωτέας έκτασης εμβαδού 2300.04 τ.μ. στη Δασική θέση «Όρμος Παναγίας» Κοινότητας Αγίου Νικολάου Ν.Χαλκιδικής.

Ο ΓΕΝΙΚΟΣ ΓΡΑΜΜΑΤΕΑΣ  
ΠΕΡΙΦΕΡΕΙΑΣ ΚΕΝΤΡΙΚΗΣ ΜΑΚΕΔΟΝΙΑΣ

Έχοντας υπόψη:

1. Τις διατάξεις του άρθρου 117 παρ. 3 του Συντάγματος της χώρας.
2. Τις διατάξεις του Ν. 998/79 «περί Προστασίας Δασών» κ.λ.π. και ειδικότερα:

- I. Του άρθρου 41 παρ. 1
- II. Του άρθρου 38
3. Τις διαταγές του Υπουργείου Γεωργίας:
  - I. 160417/1180/8.8.80
  - II. 182447/3049/24.9.80
4. Την με αριθμό 2775/26.6.98 πρόταση του Δασαρχείου Πολυγύρου.
5. Τις διατάξεις του άρθρου 1 παρ. 2 του Ν. 2503/97 «Μεταβίβαση αρμοδιοτήτων στον Γενικό Γραμματέα Περιφέρειας».
6. Την με αριθμό 29968/28.8.97 απόφαση Γενικού Γραμματέα Περιφέρειας Κεντρικής Μακεδονίας «Κατανομή αρμοδιοτήτων στους προϊσταμένους των Δασικών Υπηρεσιών», αποφασίζουμε:
 

Κηρύσσουμε αναδασωτέα έκταση εμβαδού δύο χιλιάδων τριακοσίων και τεσσάρων δεκάτων τετρ. μέτρων (2300.04 τ.μ.) στη δασική θέση Όρμος Παναγίας Κοινότητας Αγίου Νικολάου Ν. Χαλκιδικής, με σκοπό την προστασία και την αναδάσωση με φυσική αναγέννηση που καταστράφηκε ολοσχερώς από εκχέρσωση με μηχανικά μέσα από το έτος 1996 μέχρι του έτους 1998.

Η δαπάνη αναδάσωσης θα γίνει εφ' άπαξ και θα βαρύνει τον κρατικό Προϋπολογισμό με ύψος.... δρχ.

Η έκταση αυτή προσδιορίζεται από τα στοιχεία: Α Α' Β' Γ' Δ' Ε' Ζ' Η' ... Μ Ν Ξ Α και συνορεύει:

Βόρεια: Με απαλλωτριωμένη ζώνη οδού Σάρτης - Αγίου Νικολάου

Νότια: Με δημόσια δασική έκταση  
Ανατολικά: Με δημόσια δασική έκταση  
Δυτικά: Με αγρόκτημα του εκχερσωτού  
όπως φαίνεται στο συννημένο διάγραμμα που αποτελεί αναπόσπαστο μέρος της απόφασης αυτής.

Η απόφαση αυτή να δημοσιευθεί στην Εφημερίδα της Κυβερνήσεως.

Πολύγυρος, 1 Ιουλίου 1998

Ο Διευθυντής Δασών Ν. Χαλκιδικής  
ΒΑΣΙΛΕΙΟΣ ΜΠΑΛΑΣΚΑΣ

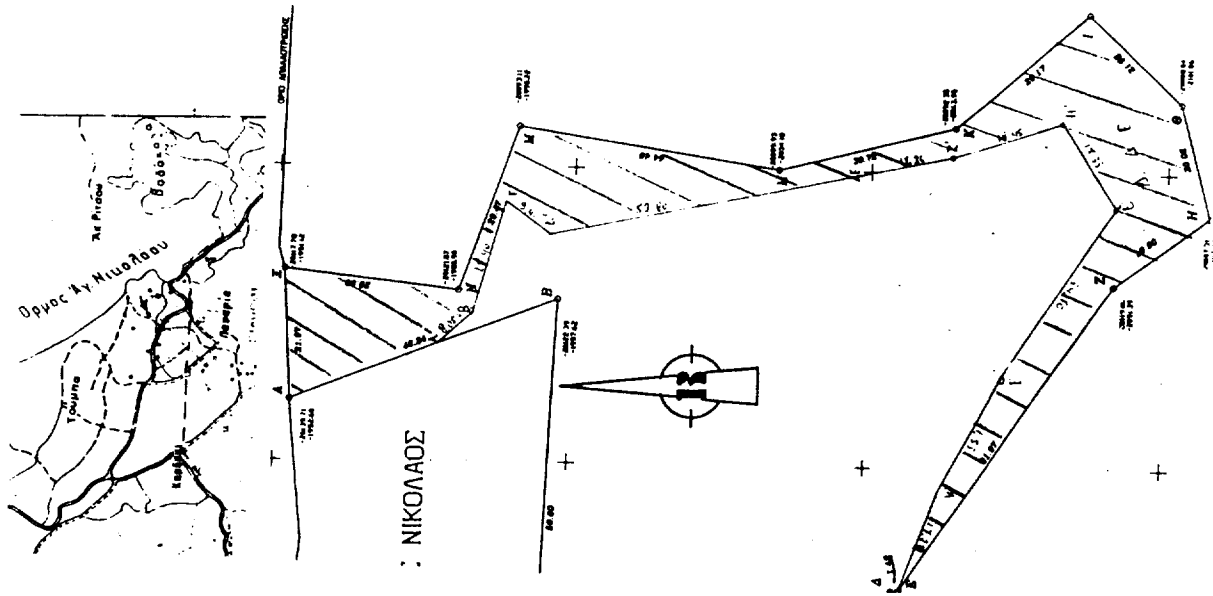

ΚΛΙΜΑΚΑ 1: 50000

ΑΠΟΣΠΑΣΜΑ ΧΑΡΤΗ

ΚΛΙΜΑΚΑ 1:1000

Περιοχής Αγίου Νικολάου στο οποίο φαίνεται η δασική έκταση  
εμβαδού 2300,04τ.μ.

Δασική θέση «Όρμος Παναγίας»  
Γεωγρ. μήκος 23 44'  
Γεωγρ. πλάτος 40 14'

ΥΠΟΜΝΗΜΑ

 Δασική έκταση που εκχερσώθηκε παράνομα

 Επαρχιακό οδικό δίκτυο

 Ρέμα

Πολύγυρος 26-6-98

Ο Συντάξας Δασολόγος

  
Λευτέρης Πισόκος

Ο Διτής Δασών

  
Μπαλάσκας Βασίλειος  
Δασολόγος Α'

ΘΕΩΡΗΘΗΚΕ

Ο Δασάρχης Πολυγύρου

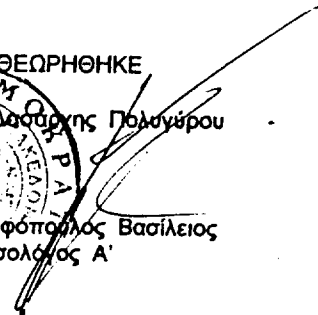
  
Καλόπολλος Βασίλειος  
Δασολόγος Α'

## ΠΟΛΕΟΔΟΜΙΑ

## ΑΠΟΦΑΣΕΙΣ

Αριθ. οικ 3953

(2)

Χαρακτηρισμός ως διατηρητέου του κτιρίου που βρίσκεται στη Φλώρινα και επί της οδού Ελευθερίας αριθ. 81(73) και καθορισμός ειδικών όρων και περιορισμών δόμησής του, φερόμενου ως ιδιοκτησίας της Όλγας Δημητρίου - Λαμπαδιάρη.

## Ο ΥΠΟΥΡΓΟΣ ΜΑΚΕΔΟΝΙΑΣ - ΘΡΑΚΗΣ

Έχοντας υπόψη:

## 1. Τις διατάξεις:

Του Ν. 1577/1985 (ΦΕΚ 210Α') «Γενικός Οικοδομικός Κανονισμός» και ειδικότερα των άρθρων 3 και 4 αυτού, όπως τροποποιήθηκε μεαγενέστερα (άρθρο 1 Ν. 1772/1988 - ΦΕΚ 91Α').

Του Π.Δ. 358/1986 (ΦΕΚ 158Α') «Καθορισμός αρμοδιοτήτων Υπουργείου Βόρειας Ελλάδας» και ειδικότερα του άρθρου 2 παρ. δ (αα) και (δδ), που αναφέρονται στο χαρακτηρισμό κτιρίων ως διατηρητέων ή οικισμών ή τμημάτων αυτών ως παραδοσιακών και στην προστασία των ιστορικών τόπων, αντίστοιχα.

Του Π.Δ. 92/1987 (ΦΕΚ 51Α) «Οργανισμός Υπουργείου Βόρειας Ελλάδας», όπως τροποποιήθηκε και συμπληρώθηκε με τις διατάξεις του Π. Δ/τος 492/1988 (ΦΕΚ 224Α).

2. Την απόφαση Υ.704/19.8.1988 (ΦΕΚ 575 Β') του Πρωθυπουργού, για τη μετονομασία του Υπουργείου Βόρειας Ελλάδας σε Υπουργείο Μακεδονίας - Θράκης.

3. Το υπαριθμό Πρωτ. 60464/20.1.98 έγγραφο του Τμήματος Πολεοδομίας Φλώρινας, με το οποίο υποβλήθηκε αίτημα της ιδιοκτήτριας του υπόψη κτιρίου για το χαρακτηρισμό του ως διατηρητέου, καθώς και τη σχετική γνωμάτευση της οικείας ΕΠΑΕ.

4. Την από 4 Μαρτίου 1998 αιτιολογική έκθεση της Διεύθυνσης Πολιτισμού του Υπουργείου Μακεδονίας - Θράκης.

5. Το γεγονός ότι έχει ήδη παρέλθει το εκ του νόμου προβλεπόμενο χρονικό διάστημα, χωρίς να υποβληθούν εκ μέρους των ιδιοκτητών αντιρρήσεις κατά της ως άνω αιτιολογικής έκθεσης, αποφασίζουμε:

1. Χαρακτηρίζουμε ως διατηρητέο το κτίριο που βρίσκεται στη Φλώρινα και επί της οδού Ελευθερίας αριθ. 81(73), φερόμενο ως ιδιοκτησίας της Όλγας Δημητρίου - Λαμπαδιάρη, όπως φαίνεται στο συνημμένο τοπογραφικό διάγραμμα, σε κλίμακα 1:2000, που θεωρήθηκε από τη Δ/ση Πολιτισμού του ΥΜΑΘ και που σε σμίκρυνση αντίτυπο του δημοσιεύεται με την απόφαση αυτή, για τους παρακάτω κυρίως λόγους:

α) Είναι κτίριο παραδοσιακής μακεδονικής αρχιτεκτονι-

κής με ιδιαίτερο αρχιτεκτονικό ενδιαφέρον τόσο στην κατασκευή, όσο και στη διαμόρφωση της όψης.

β) Βρίσκεται στην περιοχή του ποταμού Σακουλέβα και μαζί με τα υπόλοιπα κτίρια του μετώπου συνθέτει ένα σκηνικό εξαιρετικού ενδιαφέροντος παράλληλο με τις όχθες του ποταμού.

γ) Είναι μέρος ενός ενδιαφέροντος αισθητικά και πολεοδομικά αστικού τοπίου της περιοχής του ιστορικού κέντρου της πόλης και του ποταμού Σακουλέβα.

δ) Αποτελεί χαρακτηριστικό σημείο αναφοράς, μέρος του παραδοσιακού αρχιτεκτονικού πλούτου της πόλης και ιστορικό στοιχείο της εξέλιξης της πολιτιστικής κληρονομιάς της πόλης της Φλώρινας.

2. Στο χαρακτηριζόμενο ως διατηρητέο κτίριο απαγορεύεται κάθε αφαίρεση, αλλοίωση ή καταστροφή των επί μέρους αρχιτεκτονικών και διακοσμητικών στοιχείων του.

3. Επιτρέπεται η επισκευή, ο εκσυγχρονισμός των εγκαταστάσεων, η στατική ενίσχυση και η εσωτερική διαρρύθμιση του κτιρίου εφόσον δεν αλλοιώνεται ο γενικός αρχιτεκτονικός χαρακτήρας του.

4. Απαγορεύεται η τοποθέτηση κάθε είδους επιγραφών και διαφημίσεων σε οποιαδήποτε θέση του κτιρίου. Επιτρέπεται μόνο η τοποθέτηση επιγραφών μικρών διαστάσεων στην ελληνική γλώσσα, που να πληροφορούν για τη χρήση των χώρων του κτιρίου.

5. Για οποιαδήποτε παρέμβαση στο εσωτερικό και εξωτερικό του διατηρητέου κτιρίου, όπως και για την τοποθέτηση επιγραφών, απαιτείται έγκριση της Επιτροπής Πολεοδομικού και Αρχιτεκτονικού Ελέγχου (ΕΠΑΕ) και της Διεύθυνσης Πολιτισμού του Υπουργείου Μακεδονίας Θράκης.

6. Κατά της αποφάσεως αυτής μπορεί να ασκηθεί το ένδικο μέσο της αιτήσεως ακυρώσεως ενώπιον του Συμβουλίου της Επικρατείας, εντός προθεσμίας εξήντα (60) ημερών, αρχόμενης από της επομένης της δημοσίευσής της στην Εφημερίδα της Κυβερνήσεως, σύμφωνα με τις διατάξεις του άρθρου 46 του Π.Δ. 18/1989 «Κωδικοποίηση Διατάξεων νόμων για Συμβούλιο της Επικρατείας».

7. Κάλυψη δαπάνης: Από τις διατάξεις αυτής της απόφασης δεν προκαλείται δαπάνη σε βάρος του κρατικού προϋπολογισμού ή του προϋπολογισμού του οικείου Ο.Τ.Α.

8. Η ισχύς της απόφασης αυτής, αρχίζει από τη δημοσίευσή της στην Εφημερίδα της Κυβερνήσεως.

Η απόφαση αυτή να δημοσιευθεί στην Εφημερίδα της Κυβερνήσεως.

Θεσσαλονίκη, 2 Ιουλίου 1998

Ο ΥΠΟΥΡΓΟΣ

**ΦΙΛΙΠΠΟΣ ΠΕΤΣΑΛΝΙΚΟΣ**



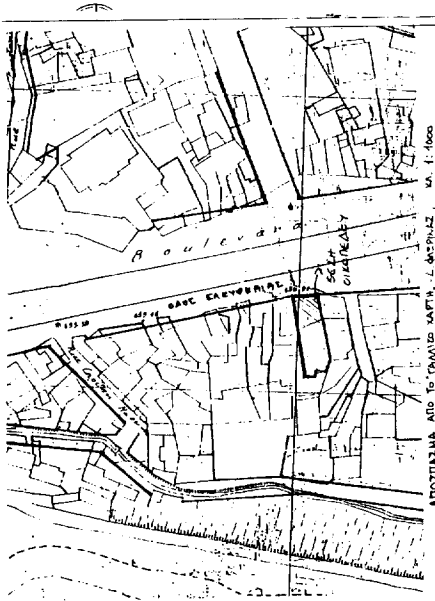
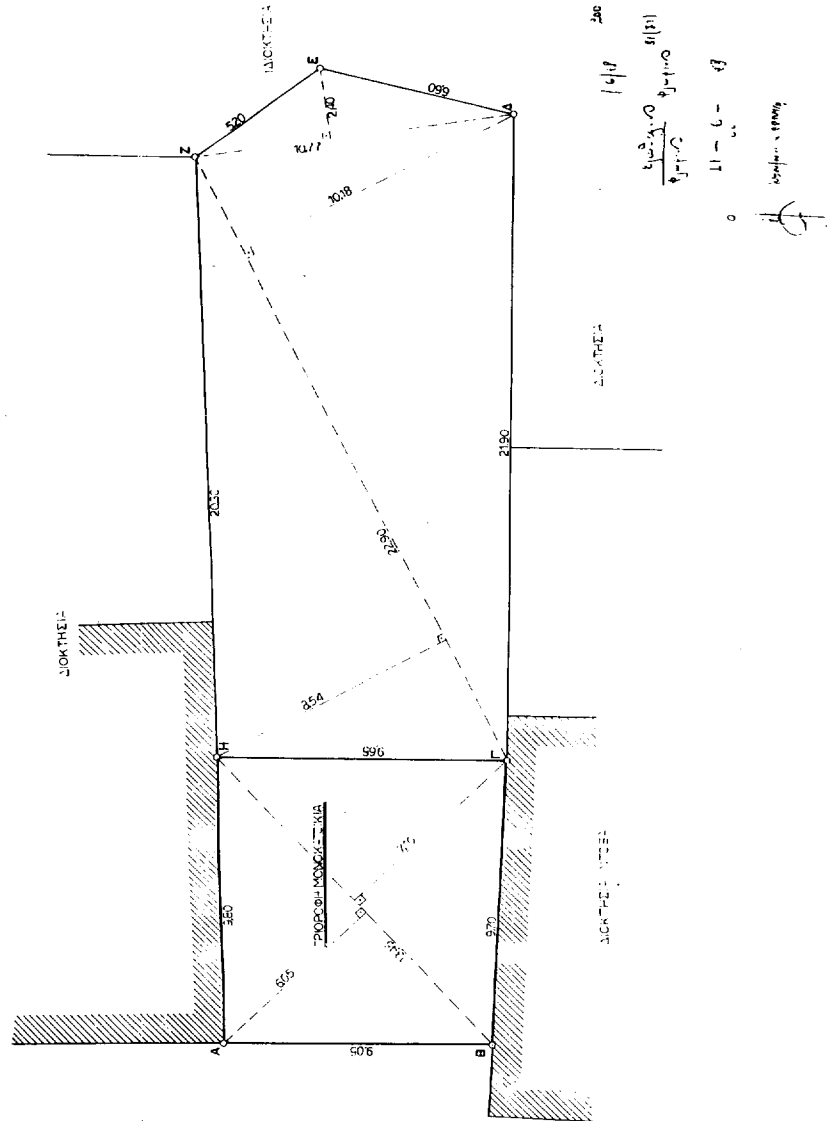

ΑΝΟΣΤΙΛΜΑ ΑΠΟ ΤΟ ΓΡΑΦΕΙΟ ΣΑΡΤΗ, Λ. ΔΕΦΝΗΣ, ΚΑ. 11.1000  
 ΤΟΠΟΓΡΑΦΙΚΟ ΔΙΑΓΡΑΜΜΑ ΔΙΚΕΛΕΔΟΥ (ΑΒΙΣΤΕΖΙΑ)  
 ΕΛΛΗΣΠΟΛΙΣ, ΔΗΜΟΣ ΦΙΛΙΠΠΙΝΙ  
 ΚΑ. 1.200

Αριθ. 23630

(3)

Τροποποίηση των όρων και περιορισμών δόμησης του χώρου Νεκροταφείου Παπάγου (αλλαγή θέσης και περιγράμματος κτιρίων Οστεοφυλακείου και Εκκλησίας).

## Ο ΝΟΜΑΡΧΗΣ ΑΘΗΝΩΝ

Έχοντας υπόψη:

1. Τις διατάξεις του από 17.7.1923 Ν.Δ/τος και ειδικότερα των άρθρων 9, 29 και 85Α' αυτού όπως μεταγενέστερα τροποποιήθηκαν και συμπληρώθηκαν.
2. Τις διατάξεις του Α.Ν. 314/68 (ΦΕΚ 47/Α) όπως μεταγενέστερα τροποποιήθηκαν με το υπ' αρ. 1018/71 Ν.Δ/γμα (ΦΕΚ 220/Αα) και με την παρ. 3 του άρθρου 34 του Ν. 1577/85 (ΦΕΚ 210/Α).
3. Τις διατάξεις του υπ' αρ. 183/86 Π.Δ/τος (ΦΕΚ 70/Α).
4. Τις διατάξεις του Ν. 2218/94 (ΦΕΚ 90/Α) περί ίδρυσης Νομαρχιακής Αυτοδιοίκησης κ.λ.π. όπως αντικαταστάθηκαν με τον Ν. 2240/94 (ΦΕΚ 153/Α/94).
5. Τον ισχύοντα Οργανισμό Εσωτερικής Λειτουργίας των Υπηρεσιών της Νομαρχίας Αθηνών (ΦΕΚ 1262 Β' / 31.12.97) και τις αρ. 6/2.1.98 και 9655/7.6.96 αποφάσεις Νομάρχη Αθηνών περί μεταβίβασης αρμοδιοτήτων.
6. Την υπ' αρ. 108/98 ομόφωνη του Δημοτικού Συμβουλίου Παπάγου.
7. Τα από 22.4.74 (ΦΕΚ 130Δ'/15.5.74) και 25.11.97 (ΦΕΚ 1114Δ'/22.12.97) Π.Δ/γματα.

8. Το αρ. πρωτ. 88032/6635/6.11.95 έγγραφο της Δ/νσης Νομοθετικού Έργου του ΥΠΕΧΩΔΕ.

9. Την από 10.7.98 εισήγηση της Υπηρεσίας, αποφασίζουμε:

## Άρθρο 1ο

Στο χώρο Νεκροταφείου του Δήμου Παπάγου, που καθορίστηκε με το από 22.4.74 Π.Δ/γμα (ΦΕΚ 130Δ'), εγκρίνεται η τροποποίηση της θέσης και διάταξης του κτιρίου Οστεοφυλακείου και Εκκλησίας, για την εξυπηρέτηση της λειτουργίας αυτού, όπως φαίνεται με κόκκινη γραμμή στο συνημμένο σ' αυτήν την απόφαση διάγραμμα.

## Άρθρο 2ο

Από τις διατάξεις αυτής της απόφασης δεν προκαλείται δαπάνη σε βάρος του Καττικού Προϋπολογισμού και του προϋπολογισμού του Δήμου Παπάγου (άρθρο 27 του Ν. 2081/1992).

## Άρθρο 3ο

Η ισχύς αυτής της απόφασης αρχίζει από την ημερομηνία δημοσίευσής της στην Εφημερίδα της Κυβέρνησης. Η απόφαση αυτή να δημοσιευθεί στην Εφημερίδα της Κυβερνήσεως.

Αθήνα, 10 Ιουλίου 1998

Ο Βοηθός Νομάρχης  
ΓΙΩΡΓΟΣ ΑΝΑΝΙΑΔΗΣ

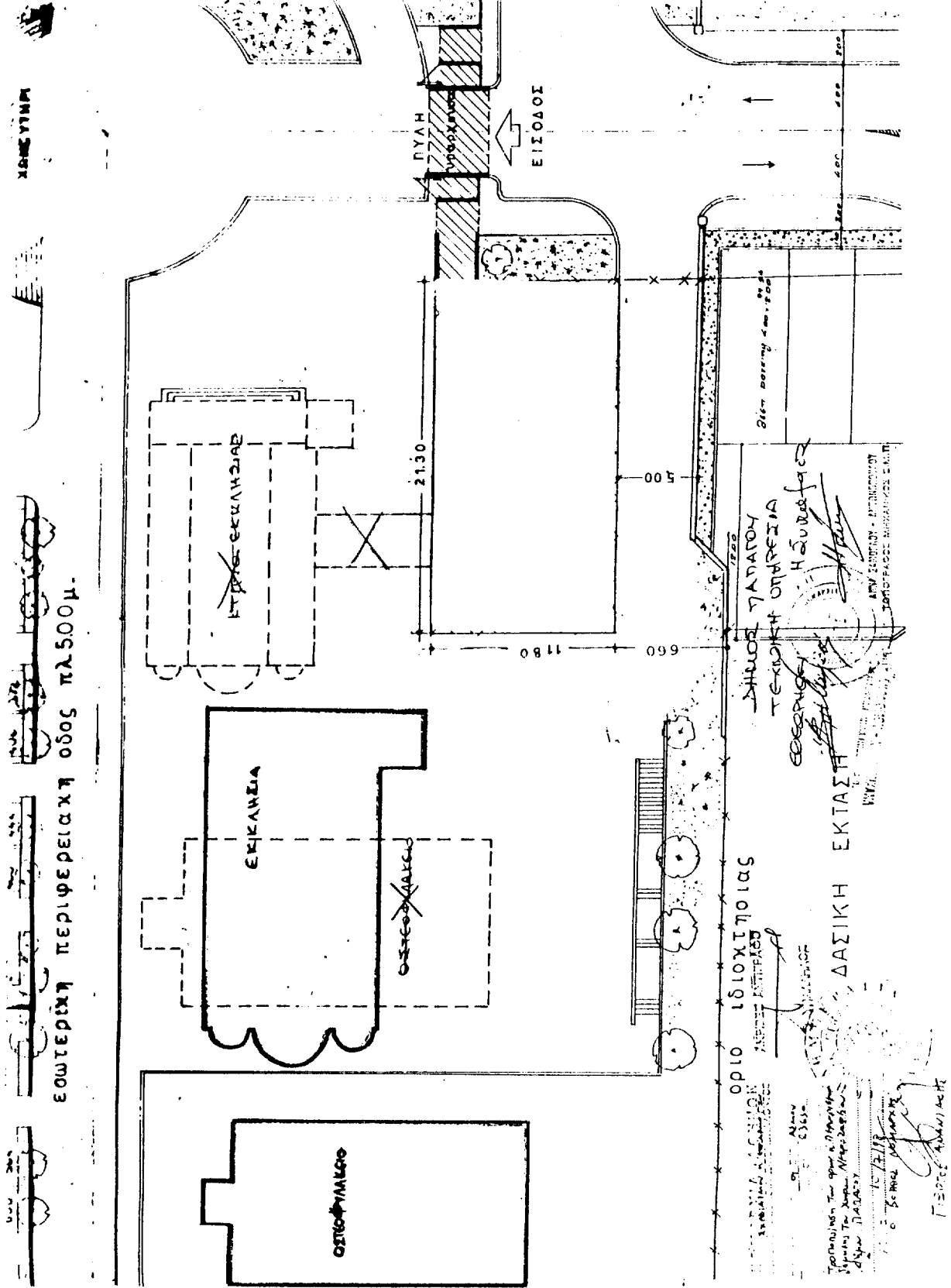

ΜΗΛΑ ΣΜΥΡ

ΕΩΤΕΡΙΝΗ ΠΕΡΙΦΕΡΕΙΑΚΗ ΟΔΟΣ ΠΛ.500Μ.

ΟΡΓΑΝΙΣΜΟΣ ΔΕΥΤΕΡΙΑΡΧΙΑΣ ΔΑΣΙΚΗΣ ΕΚΤΑΣΗΣ

ΕΠΙΧΕΙΡΗΣΙΑΚΟ ΠΡΟΓΡΑΜΜΑ  
 ΠΡΟΤΑΣΗ ΤΩΝ ΟΡΓΑΝΙΣΜΩΝ  
 ΔΕΥΤΕΡΙΑΡΧΙΑΣ ΔΑΣΙΚΗΣ ΕΚΤΑΣΗΣ  
 ΓΙΑ ΤΗΝ ΚΑΤΑΣΤΑΣΗ ΚΑΙ ΤΗΝ  
 ΑΝΑΠΛΩΣΗ ΤΗΣ ΣΧΟΛΗΣΤΕΡΙΑΣ  
 ΤΗΣ ΔΕΥΤΕΡΙΑΡΧΙΑΣ ΔΑΣΙΚΗΣ  
 ΕΚΤΑΣΗΣ

19/11/2007

ΣΧΟΛΗΤΕΡΙΑΣ ΔΕΥΤΕΡΙΑΡΧΙΑΣ  
 ΔΑΣΙΚΗΣ ΕΚΤΑΣΗΣ

ΓΕΩΡΓΙΟΣ ΑΝΔΡΙΑΝΙΔΗΣ

Αριθ. 4652

(4)

Τροποποίηση εγκεκριμένου σχεδίου πόλης Λάρισας.

## Ο ΔΗΜΑΡΧΟΣ ΛΑΡΙΣΑΣ

Έχοντας υπόψη:

Τις διατάξεις:

1. Του από 17.7.23 Ν.Δ/τος περί σχεδίου πόλεων και κωμών, όπως μεταγενέστερα τροποποιήθηκαν και συμπληρώθηκαν.
2. Του Α.Ν. 314/1968 (ΦΕΚ 47/Α) όπως τροποποιήθηκαν και συμπληρώθηκαν με το υπ' αριθμό 1018/71 (ΦΕΚ 220/Α) Ν. Δ/γμα και με την παρ. 3 του άρθρου 34 του Ν. 1577/85 (ΦΕΚ 210/Α).
3. Του Ν. 1577/85 (ΦΕΚ 210/Α), περί ΓΟΚ.
4. Του με αρ. 183/1986 Π. Δ./τος (ΦΕΚ 70/Α).
5. Του Ν. 1023/1980, περί συστάσεως του Υπουργείου Χ.Ο.Π. κλπ.
6. Του Ν. 3200/1955, περί διοικητικής αποκέντρωσης.
7. Του Β. Δ/τος 712/1970 εκτελεστικών του Ν.Δ/τος 532/1970, περί συμπληρώσεως των διατάξεων περί διοικητικής αποκέντρωσης.
8. Του από 30.4.87 Π.Δ/τος (ΦΕΚ 391/Δ) περί έγκρισης τροποποιήσεως εγκεκριμένου σχεδίου πόλης με απόφαση του Δημοτικού Συμβουλίου του Δήμου Λάρισας.
9. Του από 30.3.89 (ΦΕΚ 183Δ) αναθεωρηθέν σχέδιο πόλης Λάρισας και με αριθμό 811/17.2.89 απόφαση Νομάρχη Λάρισας.
10. Την απόφαση 1004/97 του Δημοτικού Συμβουλίου Λάρισας με την οποία προτείνεται τροποποίηση εγκεκριμένου σχεδίου πόλης.
11. Την από 3.3.98 γνωμοδότηση του Συμβουλίου Χ.Ο.Π. Νομού Λάρισας (αριθμ. γνωμοδότησης 1 αριθμ. πρακτικού 1ο) (Θετική).

12. Την οριστική απόφαση 339/98 του Δημοτικού Συμβουλίου Λάρισας για την προτεινόμενη τροποποίηση.

13. Το γεγονός ότι η πολεοδομική ρύθμιση δεν έρχεται σε αντίθεση με την κοινή ωφέλεια, την κυκλοφορία, υγιεινή και ασφάλεια της πόλης, αποφασίζουμε:

## Άρθρο 1

Εγκρίνεται τροποποίηση εγκεκριμένου ρυμοτομικού σχεδίου Λάρισας με θέμα: Αναστολή οικοδομικών αδειών για ένα χρόνο σε τμήμα του Ο.Τ. 599 στο ανισόπεδο κόμβο Ε.Ο. Καρδίτσας - Λάρισας και Νότιας παράκαμψης Λάρισας στην Περιοχή Νέα Πολιτεία, με σκοπό την ολοκλήρωση της διαδικασίας έγκρισης του έργου ανισόπεδου κόμβου Ε.Ο. Λαρίσης - Καρδίτσας και Νότιας παράκαμψης Λάρισας, όπως ορίζεται στο τοπογραφικό διάγραμμα που συνοδεύει την παρούσα απόφαση.

## Άρθρο 2

Από τις διατάξεις αυτής της απόφασης δεν προκαλείται δαπάνη εις βάρος του προϋπολογισμού του Δήμου Λάρισας.

Η ισχύς της παρούσας απόφασης αρχίζει από την δημοσίευσή της στην Εφημερίδα της Κυβερνήσεως.

Μετά την παραπάνω δημοσίευση η απόφαση μαζί με το σχετικό τοπογραφικό διάγραμμα που τη συνοδεύει να αναρτηθεί στο Δημοτικό Κατάστημα επί 15ημερο για ενημέρωση.

Η απόφαση αυτή να δημοσιευθεί στην Εφημερίδα της Κυβερνήσεως.

Λάρισα, 22 Ιουνίου 1998

Ο Δήμαρχος  
ΧΡ. ΚΑΦΕΣ

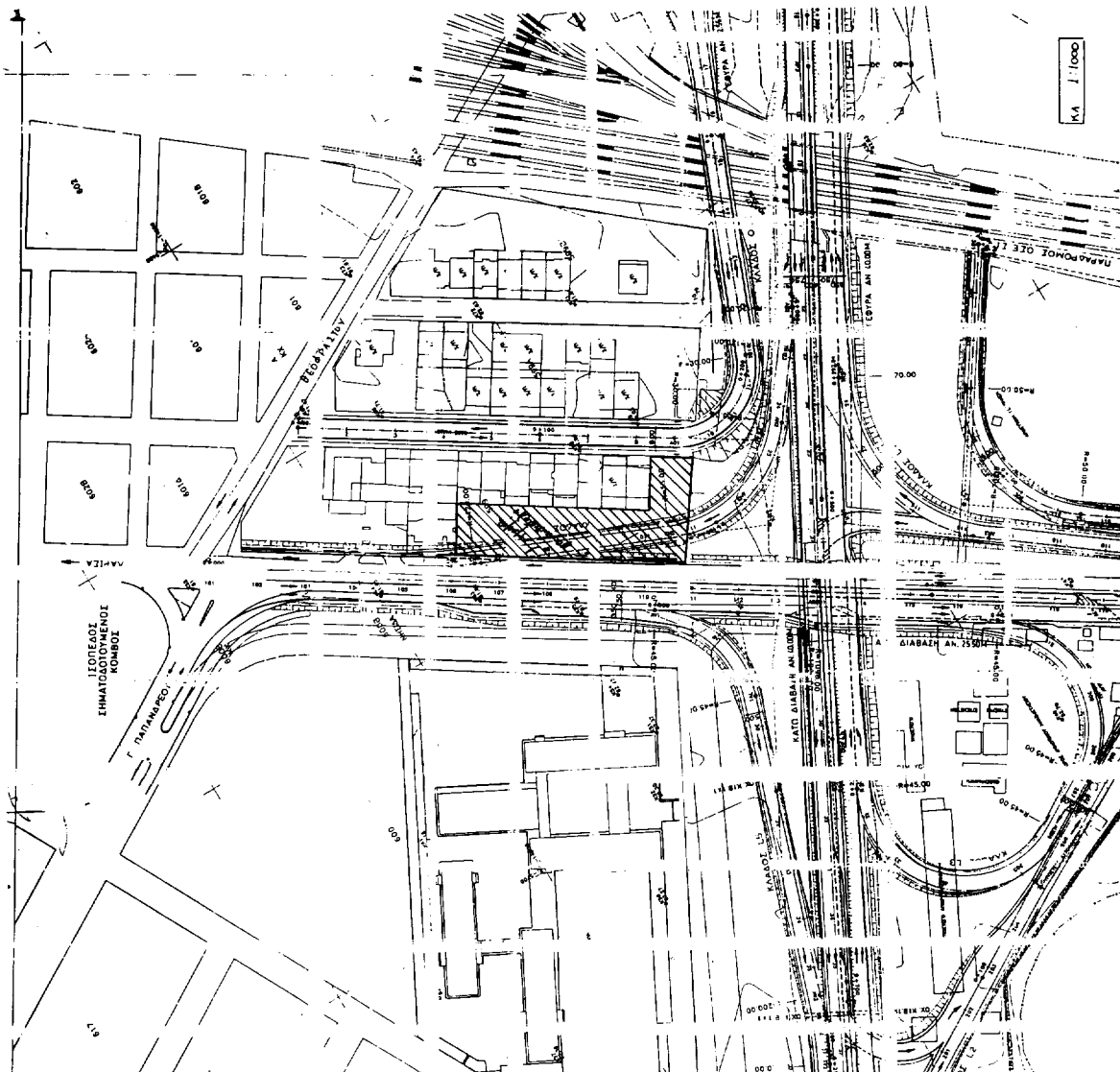

0 5/0  
**ΔΗΜΟΣ ΛΑΡΙΣΣ**  
 ΔΕΥΤΕΡΗ ΠΟΛΙΤΕΥΜΑΤΟΣ  
 ΤΕΧΝΙΚΗ ΣΧΕΔΙΑΣΗ ΠΟΛΗΣ  
 ΓΡΑΦΕΙΟ ΠΟΛΕΟΔΟΜΙΚΟΥ ΣΧΕΔΙΑΣΜΟΥ

**ΤΟΠΟΓΡΑΦΙΚΟ ΔΙΑΓΡΑΜΜΑ**  
**ΤΡΟΠΟΠΟΙΗΣΗ ΣΧΕΔΙΟΥ ΠΟΛΗΣ ΛΑΡΙΣΣ**  
 ΟΤ. ΣΧ. Π.Ν. 0.9.00-0949  
**ΣΥΝΟΠΤΙΣΜΟΣ**: ΔΕΛΤΑ ΠΟΛΙΤΕΥΜΑΤΟΣ  
**ΘΕΜΑ**: ΔΙΑΧΩΣΤΗ ΟΜΟΦΩΝΙΣΜΟΣ ΔΙΕΞΗ ΓΙΑ ΕΚΑ ΑΡΕΒΟ  
 15 ΤΕΤΡΑΚ. ΤΟΥ ΟΤ. ΣΧ. 0949  
 ΣΤΟΝ ΚΑΙΣΤΡΕΩΣ ΚΟΜΠΕ 60 ΚΑΡΡΙΑΔΑ-ΑΡΜΙΑΣ  
 Κ. ΣΕΡΑΣ, ΠΑΡΑΡΤΗΣΗ ΜΑΡΙΑΣ ΤΗΣ ΠΕΡΙΟΥ ΔΕΛΤΑ ΠΟΛΙΤΕΥΜΑΤΟΣ  
 (Συμπεριλαμβανομένης της τοπογραφικής διαγράμματος)

Το παρόν σχέδιο αποτελεί μέρος του ΟΤ. ΣΧ. 0949  
 και είναι έργο του Γραφείου Πολεοδομικού Σχεδιασμού

Ημερομηνία: 11.5.1998

ΔΙΕΥΘΥΝΤΗΣ  
 ΑΡΧΙΤΕΚΤΟΝΟΣ  
 ΗΡΩΔΙΑΝΗ ΚΑΡΔΟΣ

ΑΡΧΙΤΕΚΤΟΝΟΣ  
 ΑΝΔΡΕΑΣ ΚΑΡΔΟΣ

ΔΙΕΥΘΥΝΤΗΣ  
 ΑΝΔΡΕΑΣ ΚΑΡΔΟΣ

ΔΙΕΥΘΥΝΤΗΣ  
 ΑΝΔΡΕΑΣ ΚΑΡΔΟΣ



# ΕΦΗΜΕΡΙΣ ΤΗΣ ΚΥΒΕΡΝΗΣΕΩΣ

## ΤΗΣ ΕΛΛΗΝΙΚΗΣ ΔΗΜΟΚΡΑΤΙΑΣ

ΕΝ ΑΘΗΝΑΙΣ  
ΤΗ 24 ΣΕΠΤΕΜΒΡΙΟΥ 1977

ΤΕΥΧΟΣ ΤΕΤΑΡΤΟΝ

ΑΡΙΘΜΟΣ ΦΥΛΑΚΟΥ  
333

### ΠΕΡΙΕΧΟΜΕΝΑ

#### ΑΠΑΛΛΟΤΡΙΩΣΕΙΣ

##### ΑΝΑΚΟΙΝΩΣΕΙΣ

- Περί παρακαταθέσεως αποζημιώσεως για απαλλοτριωθέντα ακίνητα για την διάνοιξη της οδού Θεσ/νίκης — Κατερίνης. .... 1
- Περί παρακαταθέσεως αποζημιώσεως για απαλλοτριωθέντα ακίνητα για την διάνοιξη της οδού Θεσ/νίκης — Κατερίνης. .... 2
- Περί συμπληρώσεως της 68581/10 Ιουνίου 1977 ειδοποίησεως του Ν. Ρεθύμνης. .... 3
- Περί ειδοποίησεως της γενομένης παρακαταθέσεως οριστικής αποζημιώσεως αναγκαστικής απαλλοτριώσεως ακινήτων κτημάτων εις όριον (ΨΑΛΙΔΙ) Αμαρουσίου προς επέκτασιν του χώρου Ολυμπιακού Σταδίου. .... 4

#### ΠΟΛΕΟΔΟΜΙΑ

##### ΔΙΑΤΑΓΜΑΤΑ

- Περί τροποποίησεως του ρυμοτομικού σχεδίου Παπάγου (Αττικής). .... 5
- Περί τροποποίησεως του ρυμοτομικού σχεδίου Αιθινών. 6
- Περί τροποποίησεως του ρυμοτομικού σχεδίου Καρδίτσας. 7
- Περί τροποποίησεως του ρυμοτομικού σχεδίου Πατρών. 8
- Περί τροποποίησεως του ρυμοτομικού σχεδίου Πατρών και επέκτασιν των επί-ένιων οικοπέδων αυτού. .... 9
- Περί τροποποίησεως του ρυμοτομικού σχεδίου Γιαννιτσών. 10
- Περί τροποποίησεως του ρυμοτομικού σχεδίου Θεσσαλονίκης. .... 11

#### ΑΠΑΛΛΟΤΡΙΩΣΕΙΣ

##### ΑΝΑΚΟΙΝΩΣΕΙΣ

Άρ. Α. 4852/Φ.12

(1)

Περί παρακαταθέσεως αποζημιώσεως για απαλλοτριωθέντα ακίνητα για την διάνοιξη της οδού Θεσσαλονίκης — Κατερίνης.

#### Ο ΥΠΟΥΡΓΟΣ ΔΗΜΟΣΙΩΝ ΕΡΓΩΝ

Έχοντας υπ' όψη τα άρθρα 7 και 8 του Ν.Δ. 797/1971 (περί αναγκαστικών απαλλοτριώσεων), γνωστοποιούμε σε

όσους έχουν ή διεκδικούν δικαιώματα κυριότητας σε ακίνητα που απαλλοτριώθηκαν αναγκαστικά με την Δ.3016/4151/1974 κοινή απόφαση των Υπουργών Οικονομικών και Δημοσίων Έργων (Φ.Ε.Κ. 166/74 τ. Δ') για την διάνοιξη της οδού Θεσσαλονίκης — Κατερίνης καθώς και τους ενυπόθηκους δανειστές και τους τρίτους γενικά διεκδικητές των ακινήτων αυτών, ότι η αποζημίωση της εδαφικής επιφάνειας και των επικειμένων της, όπως περιγράφονται στο σχετικό κτηματολογικό πίνακα, καθορίστηκε με την άρ. 4/18.11.76 απόφαση του Μονομελούς Πρωτοδικείου Κατερίνης και έχει παρακατατεθεί στο Τ.Π. και Δ. Υποκατάστημα Θεσσαλονίκης εκδοθέντος του άρ. 10599/22.7.77 γραμματίου συστάσεως παρακαταθήκης δρχ. (56.836).

Η αποζημίωση θα αποδοθεί στα πρόσωπα που θα αναγνωρισθούν δικαιούχοι κατά την νόμιμο διαδικασία.

Η απόφαση αυτή να δημοσιευθεί στην Εφημερίδα της Κυβερνήσεως.

Αθήναι, 26 Αυγούστου 1977

Έντολη Υπουργού  
Ο Διευθυντής  
Α. ΒΑΦΕΙΑΔΗΣ

Άρ. Α. 4850/Φ.5

(2)

Περί παρακαταθέσεως αποζημιώσεως για απαλλοτριωθέντα ακίνητα για την διάνοιξη της οδού Θεσσαλονίκης — Κατερίνης.

#### Ο ΥΠΟΥΡΓΟΣ ΔΗΜΟΣΙΩΝ ΕΡΓΩΝ

Έχοντας υπ' όψη τα άρθρα 7 και 8 του Ν.Δ. 797/1971 (περί αναγκαστικών απαλλοτριώσεων), γνωστοποιούμε σε όσους έχουν ή διεκδικούν δικαιώματα κυριότητας σε ακίνητα που απαλλοτριώθηκαν αναγκαστικά με την Δ.10269/6637/1973 κοινή απόφαση των Υπουργών Οικονομικών και Δημοσίων Έργων (Φ.Ε.Κ. 270/1973 τ.Δ') για την διάνοιξη της οδού Θεσσαλονίκης — Κατερίνης καθώς και τους ενυπόθηκους δανειστές και τους τρίτους γενικά διεκδικητές των ακινήτων αυτών, ότι η αποζημίωση της εδαφικής επιφάνειας και των επικειμένων της, όπως περιγράφονται στο σχετικό κτηματολογικό πίνακα, καθορίστηκε με την άρ. 5/1977 απόφαση του Μονομελούς Πρωτοδικείου Κατερίνης και έχει παρακατατεθεί στο Τ.Π. και Δ. Υποκατάστημα Θεσσαλονίκης εκδοθέντος του άρ. 227130/30.7.77 γραμματίου συστάσεως παρακαταθήκης δρχ. (37.125).

Η αποζημίωση θα αποδοθεί στα πρόσωπα που θα αναγνωρισθούν δικαιούχοι κατά την νόμιμο διαδικασία.

Η απόφαση αυτή να δημοσιευθεί στην Εφημερίδα της Κυβερνήσεως.

Αθήναι, 26 Αυγούστου 1977

Εντόλη Υπουργού  
Ο Διευθυντής  
Α. ΒΑΦΕΙΑΔΗΣ

Αριθ. 69252

(3)

Περί συμπλήρωσης της 68581/10 Ιουνίου 1977 ειδοποίησως του Ν. Ρεθύμνης.

Ο ΝΟΜΑΡΧΗΣ ΡΕΘΥΜΝΗΣ

Έχοντας υπόψη:

Α) Τις διατάξεις α) των άρθρων 7 και 8 του Ν.Δ. 797/1971 «περί αναγκαστικών απαλλοτριώσεων» και β) του Β.Δ. 139/1971 «περί της αρμοδιότητας των Νομαρχών προς κήρυξιν αναγκαστικών τινων απαλλοτριώσεων».

Β) Τις 85896/1974 και 70963/1976 αποφάσεις μας (ΦΕΚ 1/1975 και 72/1976 τ. Δ') περί αναγκαστικής απαλλοτριώσεως ακινήτων, και

Γ) Τις α) 2022/108/20.6.76 εγκύκλιο του Υπουργού Οικονομικών και β) 68581/10.6.1977 ειδοποίησή μας, περί παρακαταθέσεως αποζημιώσεως κλπ., που δημοσιεύθηκε στο υπ' αριθ. 225/7.7.1977 ΦΕΚ (τεύχος Δ'), αποφασίζουμε:

Συμπληρώνουμε την ανωτέρω 68581/10.6.1977 ειδοποίησή μας, με την προσθήκη, άμεσως μετά την αναγραφή του ποσού των δραχμών 1.685.476, της φράσεως: «Π αποζημίωση αυτή είναι αποδοτέα στους δικαιούχους που θα αναγνωρισθούν σύμφωνα με το Νόμο».

Η απόφαση αυτή να δημοσιευθεί στην Εφημερίδα της Κυβερνήσεως.

Ρέθυμο, 24 Αυγούστου 1977

Ο Νομάρχης  
ΑΓ. ΣΠΥΡΟΠΟΥΛΟΣ

Αριθ. 19252

(4)

Περί ειδοποίησης της γενομένης παρακαταθέσεως όριστικής αποζημιώσεως αναγκαστικής απαλλοτριώσεως ακινήτων κτημάτων εις θέσιν «ΨΑΛΙΔΙ» Αμαρουσίου Αττικής προς επέκτασιν του χώρου Ολυμπιακού Σταδίου.

Ο ΠΡΟΕΔΡΟΣ

ΤΗΣ ΕΠΙΤΡΟΠΗΣ ΟΛΥΜΠΙΑΚΩΝ ΑΓΩΝΩΝ

Η εν Αθήναις και επί της θέσεως Καψάλη 4 έδρευσα Επιτροπή Ολυμπιακών Αγώνων, Ν.Π.Δ.Δ., νομίμως εκπροσωπούμενη:

Έχοντας υπ' όψει τας διατάξεις των άρθρων 7 και 8 του Ν.Δ. 797/1971, «περί αναγκαστικών απαλλοτριώσεων», ζέμεν εις γνώσιν των ενδιαφερομένων Γεωργ. Δημ. Ντοβίνου και Ελένης συζ. Γεωργ. Ντοβίνου, ότι κατεθέταμεν εις τὸ ἐν Αθήναις έδρευον Γραμείου Παρακαταθηκῶν και Δανείων ἐπιδοματί των, συμπληρωματικὴν ἀποζημιώσιν ἀπαλλοτριωθεισῆς ἐκτάσεως, συζάμει τῆς ὑπ' ἀριθ. Π. 18394/8991/16.2.1973 κοινῆς ἀποφάσεως τῶν Ὑπουργῶν παρὰ τῷ Πρωθυπουργῷ, Οἰκονομικῶν καὶ Δημοσιῶν Ἔργων (ΦΕΚ 64/5.3.1973 τεύχος Δ') ὡς αὕτη ἐτροποποιήθη διὰ τῆς ὑπ' ἀριθ. Π. 4449/2739/Ν.12299/7.7.1973 κοινῆς ἀποφάσεως τῶν αὐτῶν Ὑπουργῶν (ΦΕΚ 224/18.8.1973 τεύχος Δ'), διὰ τὴν ἐπέκτασιν τοῦ χώρου τοῦ Ολυμπιακοῦ Σταδίου, εἰς θέσιν «ΨΑΛΙΔΙ»

Αμαρουσίου Αττικῆς, ἐμφανισμένης τῆς ἰδιοκτησίας αὐτῶν ὑπὸ τὸν ἀριθ. 29 εἰς τὸ ἀπὸ μηνὸς Ἰουλίου 1971 κτημ. διάγραμμα καὶ κτημ. πῖνακα τοῦ μηχανικοῦ Ν. Ζενέτου, ὡς ἐτροποποιήθη καὶ συνεπληρώθη διὰ τοῦ ἀπὸ 30.8.1975 κτημ. διαγράμματος καὶ κτημ. πῖνακος τοῦ μηχανικοῦ Παν. Ψαρρῆ, ὑπολογισθεῖσιν ἔσται τῶν ὀριστικῶς καθορισθεῖσων δυνάμει τῆς ὑπ' ἀριθ. 2959/1977 ἀποφάσεως τοῦ Ἐκτελείου Ἀθλητῶν τιμῶν μονάδος καὶ ἀνερχομένην εἰς δραχ. 391.175 ἐκδοθέντος τοῦ ὑπ' ἀριθ. 464188/4.8.1977 γραμματίου συστάσεως παρακαταθήκης τοῦ Γραμείου Παρακαταθηκῶν καὶ Δανείων

Ἐν Αθήναις τῇ 22 Αυγούστου 1977

Ο Πρόεδρος  
ΓΕΩΡΓ. ΑΘΑΝΑΣΙΑΔΗΣ

ΠΟΛΕΟΔΟΜΙΑ

ΔΙΑΤΑΓΜΑΤΑ

(5)

Περί τροποποίησης τοῦ ρυμοτομικοῦ σχεδίου Παπάγου (Αττικῆς).

Ο ΠΡΟΕΔΡΟΣ  
ΤΗΣ ΕΛΛΗΝΙΚΗΣ ΔΗΜΟΚΡΑΤΙΑΣ

Έχοντας υπ' όψει τὰς διατάξεις τοῦ ἀπὸ 17 Ἰουλίου 1923 Ν. Δ/τος «περὶ σχεδίων πόλεων κλπ.», ὡς μεταγενεστέρως ἐτροποποιήθησαν καὶ συνεπληρώθησαν καὶ εἰδικώτερον τῶν ἀρθρῶν 2 (παρ. 1), 3 καὶ 70 αὐτοῦ, τῆς παρ. 3 τοῦ ἀρθρου 12 τοῦ Ν.Δ. 1262/1972 (ΦΕΚ 194/Α'), ὡς αὕτη ἀντικατεστάθη διὰ τοῦ ἀρθρου 3 τοῦ Ν.Δ. 198/1973 (ΦΕΚ 267/Α') καὶ συνεπληρώθη διὰ τῆς παρ. 1 τοῦ ἀρθρου 9 τοῦ Ν. 360/1976 (ΦΕΚ 151/Α'), καὶ ἰδόντας τὴν ὑπ' ἀριθ. Ε. 22219/2908/19.9.1973 ἀπόφασιν τοῦ Ὑπουργοῦ Δημοσιῶν Ἔργων (ΦΕΚ 277/Δ'), τὴν ὑπ' ἀριθ. 16931/1931/14.8.1976 ἔγγραφον τῆς Δ/νεως Ἰσομιστικῶν Σχεδίων (ΕΙ), τὰς ὑπ' ἀριθ. 135/1975 καὶ 158/1975 πράξεις τοῦ Κοινοτικοῦ Συμβουλίου Παπάγου, ὡς καὶ τὰς ὑπ' ἀριθ. 13/1977 καὶ 395/1977 γνωστοδοτήσεις τοῦ Συμβουλίου Δημοσιῶν Ἔργων (Τμήμα Μελετῶν), προτάσει τοῦ ἐπὶ τῶν Δημοσιῶν Ἔργων Ὑπουργοῦ, ἀπεφασίσταμεν:

Ἄρθρον μόνον.

Ἐγκρίνεσθαι ἡ τροποποίησις τοῦ ρυμοτομικοῦ σχεδίου Παπάγου (Αττικῆς) κατὰ τὴν συμβόλην τῶν ἐδῶν Κύπρου καὶ Ἰωνίας καὶ δὴ κατὰ τὴν ὑπ' ἀριθ. 180 κεινόμενον χωρὸν καὶ τὸν ὑπ' ἀριθ. 183 χωρὸν δι' ἀνέγερσιν Σχολείου τὸν ἐγκριθέντα διὰ τοῦ ἀπὸ 24.8.1967 Β. Δ/τος «περὶ τροποποίησης τοῦ ρυμοτομικοῦ σχεδίου Χολαργοῦ (Αττικῆς) (ΦΕΚ 120/Δ'), ὡς ἐμφανίζεται εἰς τὸ ὑπὸ τοῦ Προϊσταμένου τῆς Ὑπηρεσίας Οἰκιστικῶν τεθεωρημένον διὰ τῆς ὑπ' ἀριθ. Ε. 22985/1977 πράξεως αὐτοῦ σχετικὸν πρωτότυπον διάγραμμα ὑπὸ κλίμακα 1:500. οὗτινος συνοπτικὸν ἀντίτυπον δημοσιεύεται μετὰ τοῦ παρόντος.

Εἰς τὸν αὐτὸν ἐπὶ τῶν Δημοσιῶν Ἔργων Ὑπουργόν, ἀνατίθεμεν τὴν δημοσίευσιν καὶ ἐκτέλεσιν τοῦ παρόντος Διατάγματος.

Ἐν Αθήναις τῇ 5 Αυγούστου 1977

Ο ΠΡΟΕΔΡΟΣ ΤΗΣ ΔΗΜΟΚΡΑΤΙΑΣ  
ΚΩΝΣΤΑΝΤΙΝΟΣ Δ. ΤΣΑΤΣΟΣ

Ο ΥΠΟΥΡΓΟΣ ΔΗΜΟΣΙΩΝ ΕΡΓΩΝ  
ΧΡΙΣΤΟΦΟΡΟΣ ΣΤΡΑΤΟΣ

# ΠΑΠΑΓΟΥ

ΚΑ. 1:500

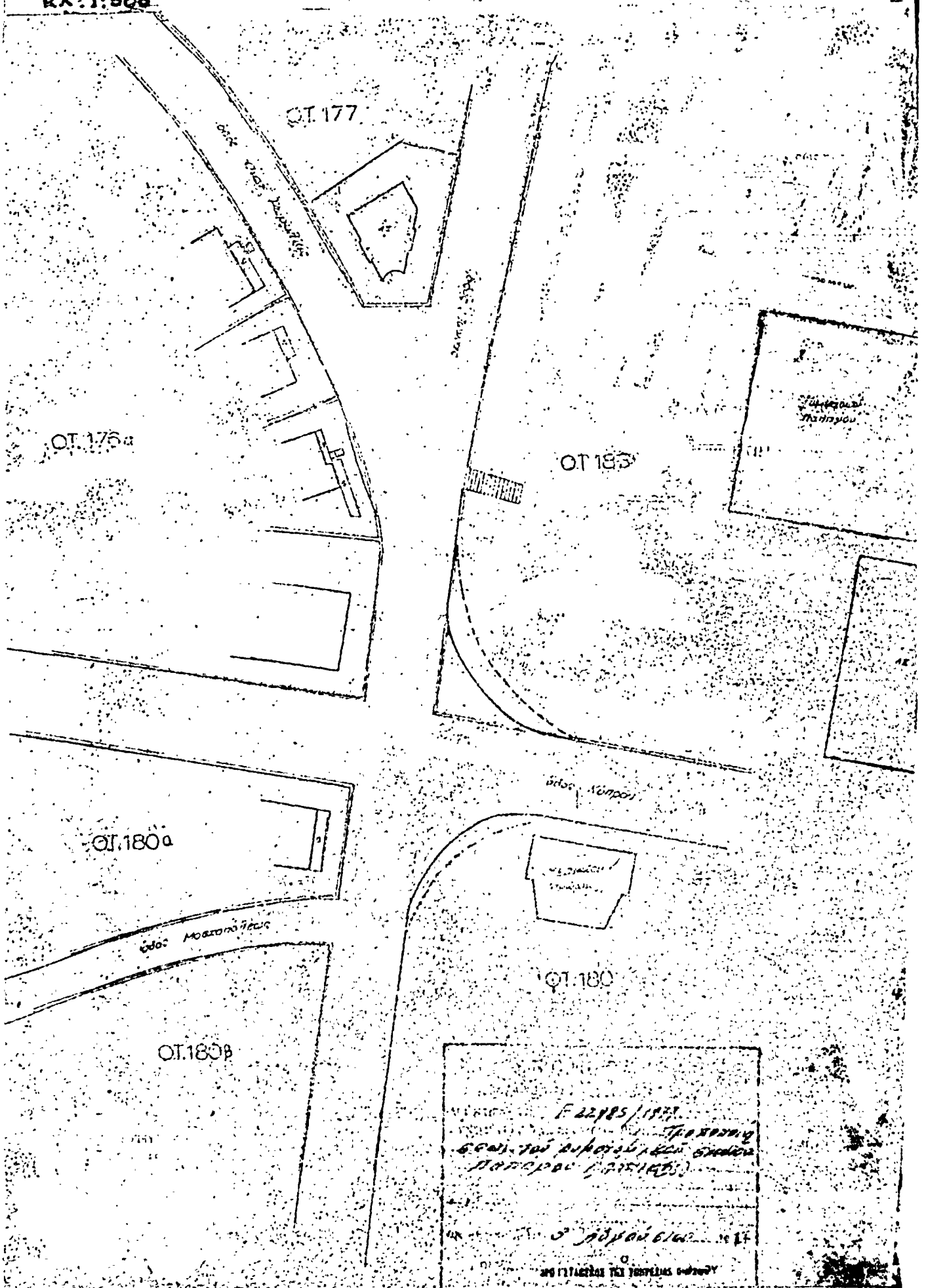



(6)

Περί τροποποίησης του ρυμοτομικού σχεδίου 'Αθηνών.

**Ο ΠΡΟΕΔΡΟΣ  
ΤΗΣ ΕΛΛΗΝΙΚΗΣ ΔΗΜΟΚΡΑΤΙΑΣ**

Έχοντας υπόψη τις διατάξεις του από 17 Ιουλίου 1923 Ν.Δ. «περί σχεδίων πόλεων κλπ.», ως μεταγενεστέρως τροποποιήθηκαν και συνεπληρώθηκαν και ειδικότερον των άρθρων 2 (παρ. 1), 3, 29 και 70 αυτού, της παρ. 3 του άρθρου 12 του Ν.Δ. 1262/1972 (ΦΕΚ 194/Α'), ως αυτή αντικατεστάθη διά του άρθρου 3 του Ν.Δ. 198/1973 (ΦΕΚ 267/Α'), και ιδόντες την υπ' αριθ. Ε.22219/2908/19.9.73 απόφαση του Υπουργού Δημοσίων Έργων (ΦΕΚ 277/Δ'), την υπ' αριθ. 156/76 πράξιν του Δημοτικού Συμβουλίου 'Αθηνών, ως και τας υπ' αριθ. 926/1975 και 441/1977 γνωμοδοτήσεις του Συμβουλίου Δημοσίων Έργων (Τμήμα Μελετών), προτάσει του επί των Δημοσίων Έργων Υπουργού, άπεφασίσαν :

Άρθρον μόνον

Έγκρίνεται ή τροποποίησις του ρυμοτομικού σχεδίου 'Α-

θηνών εις περιοχήν «Νέος Κόσμος» κατά το οικοδομικόν τετραγώνον το περιχλειόμενον υπό των οδών Φρειδερίκου Σμίδ. Πραξιγόρου, Σειγγός και Πύρρας διά του χαρακτηρισμού του υπό στοιχεία Α, Β, Γ, Δ και Α τμήματος αυτού, ως χώρου Ίερου Ναού, ως εμφαίνεται εις το υπό του Προϊσταμένου της Υπηρεσίας Οικισμού τεθεωρημένον διά της υπ' αριθ. Ε.22986/1977 πράξεως αυτού σχετικόν πρωτότυπον διόγραμμα υπό κλίμακα 1:500, ούτινος συνεπικόν αντίτυπον δημοσιεύεται μετά του παρόντος.

Εις τόν αυτόν επί των Δημοσίων Έργων Υπουργόν, ανατίθεται την δημοσίευσιν και εκτέλεσιν του παρόντος Διατάγματος.

Έν Αθήναις τῆ 5 Αυγούστου 1977

**Ο ΠΡΟΕΔΡΟΣ ΤΗΣ ΔΗΜΟΚΡΑΤΙΑΣ  
ΚΩΝΣΤΑΝΤΙΝΟΣ Δ. ΤΣΑΤΣΟΣ**

**Ο ΥΠΟΥΡΓΟΣ ΔΗΜΟΣΙΩΝ ΕΡΓΩΝ  
ΧΡΙΣΤΟΦΟΡΟΣ ΣΤΡΑΤΟΣ**

ΑΘΗΝΑΙ—Ν. ΚΟΣΜΟΣ  
ΚΑ 1:500

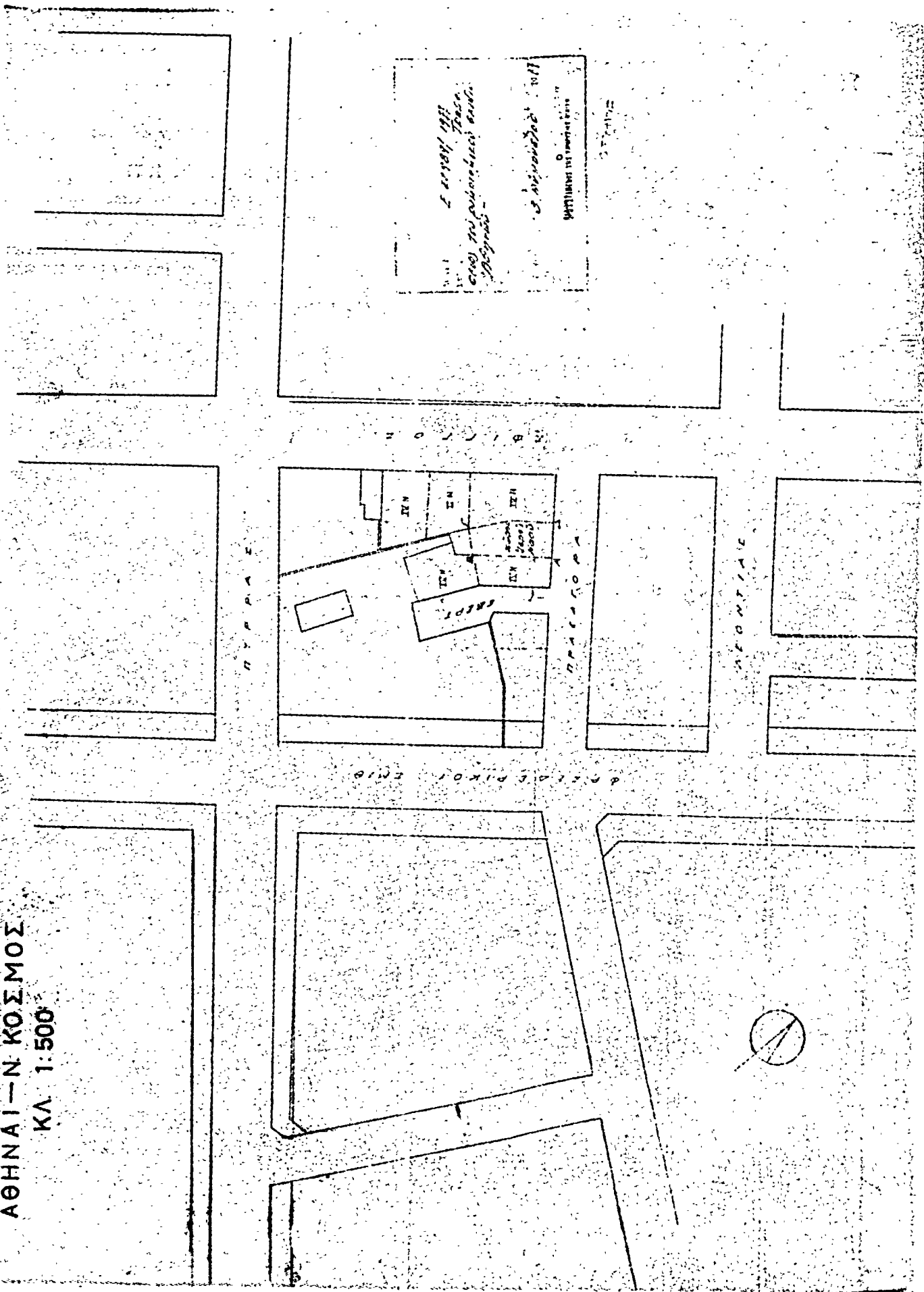

Σ. 20/20/1977  
 Σ. 20/20/1977  
 Σ. 20/20/1977  
 Σ. 20/20/1977

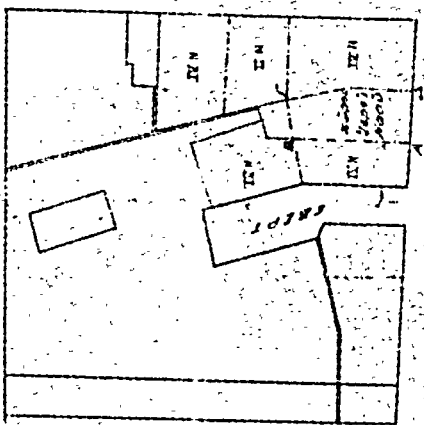

(7)

Περί τροποποιήσεως του ρυμοτομικού σχεδίου Καρδίτσας.

**Ο ΠΡΟΕΔΡΟΣ  
ΤΗΣ ΕΛΛΗΝΙΚΗΣ ΔΗΜΟΚΡΑΤΙΑΣ**

Έχοντας υπόψη: τὰς διατάξεις τοῦ ἀπὸ 17 Ἰουλίου 1923 Ν.Δ. «περὶ σχεδίων πόλεων κλπ.», ὡς μεταγενεστέρως ἐτροποποιήθησαν καὶ συμπληρώθησαν καὶ εἰδικώτερον τῶν ἀρθρῶν 2 (παρ. 1), 3 καὶ 70 αὐτοῦ, καὶ ἰδόντες τὴν ὑπ' ἀριθ. 217/1976 πράξιν τοῦ Δημοτικοῦ Συμβουλίου Καρδίτσας, ὡς καὶ τὴν ὑπ' ἀριθ. 536/1977 γνωμοδότησιν τοῦ Συμβουλίου Δημοσίων Ἔργων (Τμήμα Μελετῶν), προτάσει τοῦ ἐπὶ τῆς Δημοσίων Ἔργων Ἱπουργοῦ, ἀπεφασίσθη :

Ἄρθρον μόνον

Ἐγκρίνεται ἡ τροποποίησις τοῦ ρυμοτομικοῦ σχεδίου Καρ-

δίτσας κατὰ τὴν ἐξὸν Μπιζανίου καὶ ἐπὶ κατὰ τὰ ὑπ' ἀριθ. 106, 136, 140, 141 οἰκοδομικὰ τετράγωνα, ὡς ἐμφαίνεται εἰς τὸ ὑπὸ τοῦ Προϊσταμένου τῆς Ἱπηρεσίας Οἰκισμοῦ τεθεωρημένον διὰ τῆς ὑπ' ἀριθ. Ε. 21539/1977 πράξεως αὐτοῦ σχετικὸν πρωτότυπον διάγραμμα ὑπὸ κλίμακα 1:500, εἰς τινος συνοπετινὸν ἀντίτυπον δημοσιεύεται μετὰ τοῦ παρόντος.

Εἰς τὸν αὐτὸν ἐπὶ τῶν Δημοσίων Ἔργων Ἱπουργοῦν, ἀνατίθεται τὴν δημοσίευσιν καὶ ἐκτέλεσιν τοῦ παρόντος Διατάγματος.

Ἐν Ἀθήναις τῇ 28 Ἰουλίου 1977

**Ο ΠΡΟΕΔΡΟΣ ΤΗΣ ΔΗΜΟΚΡΑΤΙΑΣ  
ΚΩΝΣΤΑΝΤΙΝΟΣ Δ. ΤΣΑΤΣΟΣ**

**Ο ΥΠΟΥΡΓΟΣ ΔΗΜΟΣΙΩΝ ἜΡΓΩΝ  
ΧΡΙΣΤΟΦΟΡΟΣ ΣΤΡΑΤΟΣ**

ΧΑΡΔΙΤΣΑ  
ΚΑΤ. 1:500

Ε. Χ. 113/113  
ΠΡΟΣ ΤΗΝ ΠΡΟΪΚΤΗΡΙΑΣ ΕΠΙ-  
ΣΤΗΜΗΣ ΚΑΡΔΙΤΣΑΣ

Ε. Χ. 113/113

ΣΥΜΠΛΗΡΩΣΗ ΤΗΣ ΕΚΚΕΝΤΡΗΣ ΟΜΟΡΤΗΣ

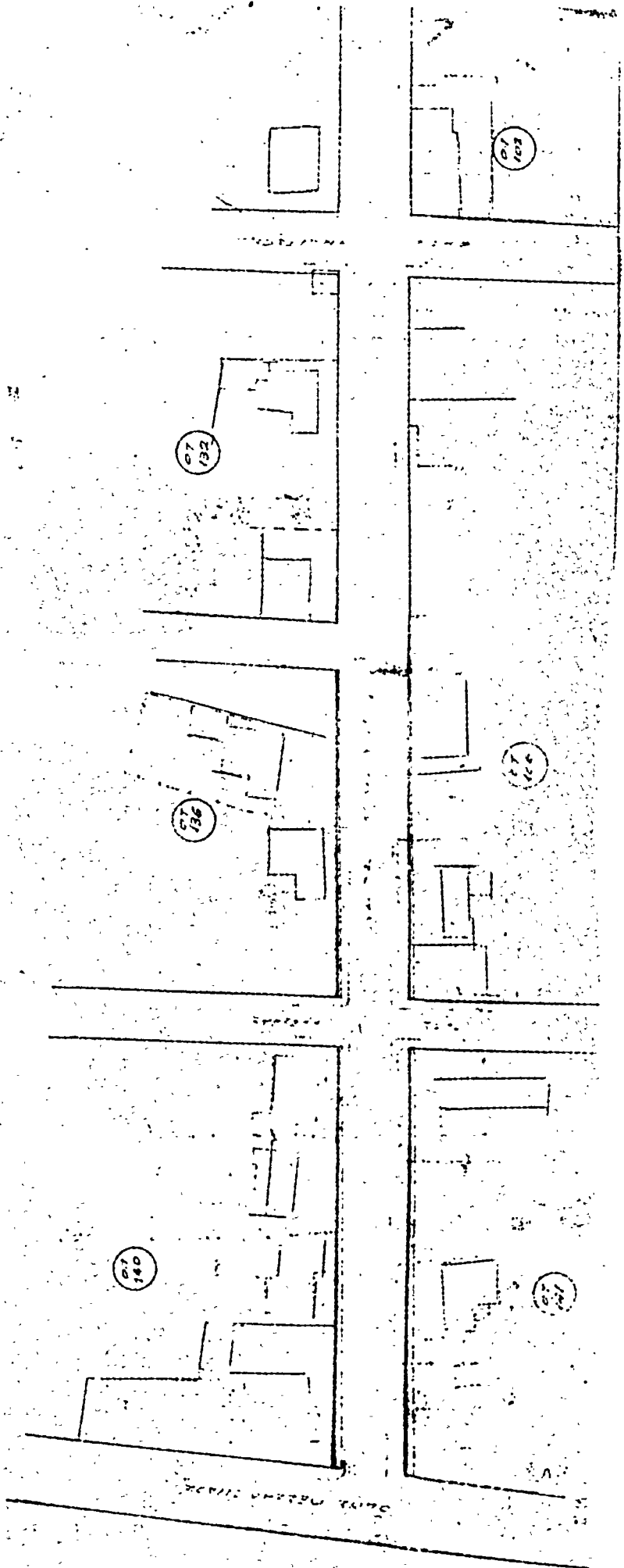

(8)

Περί τροποποίησης του ρυμοτομικού σχεδίου Πατρών.

Ο ΠΡΟΕΔΡΟΣ  
ΤΗΣ ΕΛΛΗΝΙΚΗΣ ΔΗΜΟΚΡΑΤΙΑΣ

Έχοντας υπό όψει τὰς διατάξεις τοῦ ἀπὸ 17 Ἰουλίου 1923 Ν. Δ/τος «περὶ σχεδίων πόλεων κλπ.», ὡς μεταγενεστέρως ἐτροποποιήθησαν καὶ συμπληρώθησαν καὶ εἰδικώτερον τῶν ἄρθρων 2 (παρ. 1), 3 καὶ 70 αὐτοῦ, καὶ ἰδόντες τὰς ὑπ' ἀριθ. 563/1975 καὶ 158/1976 πράξεις τοῦ Δημοτικοῦ Συμβουλίου Πατρῶν, ὡς καὶ τὴν ὑπ' ἀριθ. 636/1977 γνωμοδότησιν τοῦ Συμβουλίου Δημοσίων Ἔργων (Τμήμα Μελετῶν), προτάται τοῦ ἐπὶ τῶν Δημοσίων Ἔργων Ἱπουργοῦ, ἀπεφασίσασμεν:

Ἄρθρον μόνον.

Ἐγκρίνεται ἡ τροποποίησις τοῦ ρυμοτομικοῦ σχεδίου Πα-

τρῶν διὰ τῆς προκείμενης τῆς ἐξῆς Εὐρυσεύως διὰ μέσου δύο οἰκ. τετραγώνων ὡς ἐμφαίνεται εἰς τὸ ὑπὸ τοῦ Προϊσταμένου τῆς Ἱπηρεσίας Οἰκισμοῦ τεθεωρημένον διὰ τῆς ὑπ' ἀριθ. Ε. 24235/1977 πράξεως αὐτοῦ σχετικῶν πρωτότυπον διάγραμμα ὑπὸ κλίμακα 1:500, οὗτινος συνοπτικὸν ἀντίτυπον δημοσιεύεται μετὰ τοῦ παρόντος.

Εἰς τὸν αὐτὸν ἐπὶ τῶν Δημοσίων Ἔργων Ἱπουργόν, ἀνατίθεται τῇ ἐπιτελείᾳ καὶ ἐκτέλεισιν τοῦ παρόντος Διατάγματος.

Ἐν Ἀθήναις τῇ 5 Αὐγούστου 1977

Ο ΠΡΟΕΔΡΟΣ ΤΗΣ ΔΗΜΟΚΡΑΤΙΑΣ  
**ΚΩΝΣΤΑΝΤΙΝΟΣ Δ. ΤΣΑΤΣΟΣ**

Ο ΥΠΟΥΡΓΟΣ ΔΗΜΟΣΙΩΝ ἜΡΓΩΝ  
**ΧΡΙΣΤΟΦΟΡΟΣ ΣΤΡΑΤΟΣ**

(8)

Περὶ τροποποιήσεως τοῦ ρυμοτομικοῦ σχεδίου Πατρῶν.

**Ο ΠΡΟΕΔΡΟΣ  
ΤΗΣ ΕΛΛΗΝΙΚΗΣ ΔΗΜΟΚΡΑΤΙΑΣ**

Ἐχόντες ὑπ' ὄψει τὰς διατάξεις τοῦ ἀπὸ 17 Ἰουλίου 1923 Ν. Δ/τὸς «περὶ σχεδίων πόλεων κλπ.», ὡς μεταγενεστέρως ἐτροποποιήθησαν καὶ συνεπληρώθησαν καὶ εἰδικώτερον τῶν ἄρθρων 2 (παρ. 1), 3 καὶ 70 αὐτοῦ, καὶ ἰδόντες τὰς ὑπ' ἀριθ. 563/1975 καὶ 158/1976 πράξεις τοῦ Δημοτικοῦ Συμβουλίου Πατρῶν, ὡς καὶ τὴν ὑπ' ἀριθ. 636/1977 γνωμοδότησιν τοῦ Συμβουλίου Δημοσίων Ἔργων (Τμήμα Μελετῶν), προτάται τοῦ ἐπὶ τῶν Δημοσίων Ἔργων Ὑπουργοῦ, ἀπεφασίσασθαι:

Ἄρθρον μόνον.

Ἐγκρίνεται ἡ τροποποίησις τοῦ ρυμοτομικοῦ σχεδίου Πα-

τρῶν διὰ τῆς προεκτάσεως τῆς ἔδου Εὐρυθεώως διὰ μέσου δύο οἰκ. τετραγώνων ὡς ἐμφαίνεται εἰς τὸ ὑπὸ τοῦ Προϊσταμένου τῆς Ὑπηρεσίας Οἰκισμοῦ τεθεωρημένον διὰ τῆς ὑπ' ἀριθ. Ε. 24235/1977 πράξεως αὐτοῦ σχετικὸν πρωτότυπον διάγραμμα ὑπὸ κλίμακα 1:500, οὗτινος συνοπτικὸν ἀντίτυπον δημοσιεύεται μετὰ τοῦ παρόντος.

Εἰς τὸν αὐτὸν ἐπὶ τῶν Δημοσίων Ἔργων Ὑπουργόν, ἀνατίθεται τὴν δημοσιεῦσιν καὶ ἐκτέλεσιν τοῦ παρόντος Διατάγματος.

Ἐν Ἀθήναις τῆ 5 Αὐγούστου 1977

**Ο ΠΡΟΕΔΡΟΣ ΤΗΣ ΔΗΜΟΚΡΑΤΙΑΣ  
ΚΩΝΣΤΑΝΤΙΝΟΣ Δ. ΤΣΑΤΣΟΣ**

**Ο ΥΠΟΥΡΓΟΣ ΔΗΜΟΣΙΩΝ ἜΡΓΩΝ  
ΧΡΙΣΤΟΦΟΡΟΣ ΣΤΡΑΤΟΣ**

# Π Ι Α Τ Ρ Α

Διαγράμμα προτεινομένης τροποποιήσεως  
 εγκεκριμένου σχεδίου πόλεως Αετρίων δια  
 της αναδιατάξεως της υφισταμένης δού Ευρυθέων

Πλανάρις ν° 175  
 Κλίμα 1:500

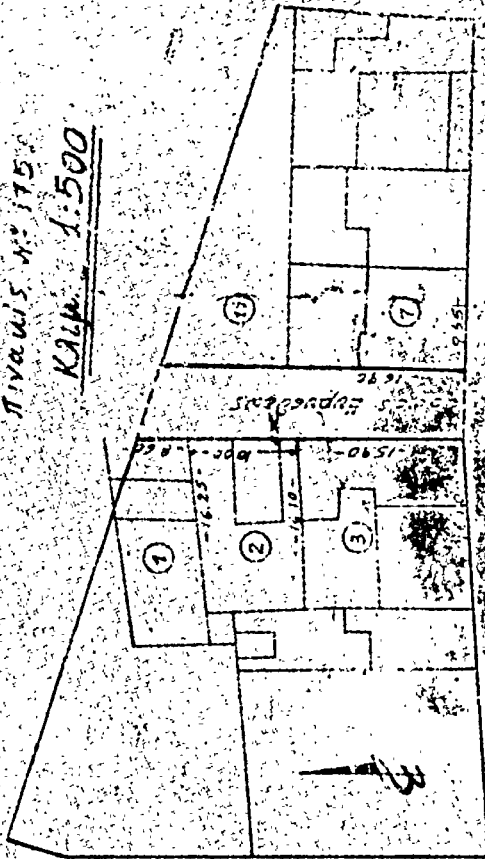

Σχολικός Διακοσμητικός

Διεύθυνση Υποδομής και Έργων  
 Εργαστήριο

- 1 Βόρριον Αδαμαντία
- 2 Σοφίανου Αθηνά
- 3 Σουρής Παπαμωής
- 4 Παραμυττές Θεόδωρος 8
- 5 Καλλιπρότομος Μιλτιάδης 10
- 6 Ξένος Θεόδωρος 12
- 7 Σκοδός Κωνίνας 1
- 8 Φιρράρας Μαρίας 3
- 9 Τσαγκας Γεωργίου 5
- 10 Τσαγκας Μιλτιάδης 7
- 11 Ραϊνής Μαργαρίτης

Ε 24235/1977  
 Τμήμα Υποδομής και Έργων  
 Εργαστήριο  
 1977

(9)

Περί τροποποιήσεως του ρυμοτομικού σχεδίου Πατρών και  
 επιβολής στεδών επί ενίων οικοπέδων αυτού.

**Ο ΠΡΟΕΔΡΟΣ  
 ΤΗΣ ΕΛΛΗΝΙΚΗΣ ΔΗΜΟΚΡΑΤΙΑΣ**

Έχοντας υπ' όψει τὰς διατάξεις του από 17 'Ιουλίου 1923 Ν. Δ/τος «περί σχεδίων πόλεων κ.λπ.», ως μεταγενεστέρως τροποποιήθησαν και συνεπληρώθησαν και ειδικώτερον τῶν άρθρων 3, 9 και 70 αυτού, του άρθρου 25B του Ν.Δ. 8/1973 «περί Γ.Ο.Κ.», ως τροποποιήθη διά του Ν.Δ. 205/1974 (ΦΕΚ 363/Α'), και ιδόντες τὴν υπ' ἀριθ. 216/1976 πράξιν του Δημοτικού Συμβουλίου Πατρέων, τὴν υπ' ἀριθ. 269/1977 γνωμοδότησιν του Συμβουλίου Δημοσίων Ἔργων (Γμήμα Μελετῶν), ως και τὴν υπ' ἀριθ. 594/1977 γνωμοδότησιν του Συμβουλίου τῆς Ἐπικρατείας, προτάσει του ἐπὶ τῶν Δημοσίων Ἔργων Ἵπουργοῦ, ἀπεφασίσαμεν:

**Ἄρθρον 1.**

Ἐγκρίνεται ἡ τροποποίησις του ρυμοτομικού σχεδίου Πατρῶν διὰ καταργήσεως τῆς ὑφισταμένης πρὸ του ἔτους 1923 ὁδοῦ, κειμένης ἐντὸς του οἰκοδομικοῦ τετραγώνου του περι-

κλειομένου ὑπὸ τῶν ὁδῶν Δανιηλίδος, Γερμανοῦ, Κ. Παλαιολόγου και Γεωργίου Ρούρου, ὡς ἐμφαίνεται εἰς τὸ, ὑπὸ του Προϊσταμένου τῆς Ἵπηρεσίας Οἰκισμῶν, τεθεωρημένον διὰ τῆς υπ' ἀριθ. Ε. 20079/1977 πράξεως αυτού σχετικὸν πρωτότυπον διάγραμμα ὑπὸ κλίμακα 1: 500, οὗτινος συνοπτικὸν ἀντίτυπον δημοσιεύεται μετὰ του παρόντος.

**Ἄρθρον 2.**

Ἐπιβάλλονται στοὰ καθ' ὅλον τὸ ὕψος του ἰσογείου τῶν οἰκοδομῶν τῶν ἀνεγερθησομένων ἐπὶ τῆς διὰ του άρθρου 1 του παρόντος τροποποιημένης περιουχῆς και δὴ ἐπὶ τῶν ἐχόντων πρόσωπον ἐπὶ τῆς ὁδοῦ Γερμανοῦ ὡς ἐν τῷ αὐτῷ σχεδίῳ ἐμφαίνεται.

Εἰς τὸν αὐτὸν ἐπὶ τῶν Δημοσίων Ἔργων Ἵπουργόν, ἀνατίθεμεν τὴν δημοσίευσιν και ἐκτέλεσιν του παρόντος Διατάγματος.

Ἐν Ἀθήναις τῇ 12 Ἰουλίου 1977

Ο ΠΡΟΕΔΡΟΣ ΤΗΣ ΔΗΜΟΚΡΑΤΙΑΣ

**ΚΩΝΣΤΑΝΤΙΝΟΣ Δ. ΤΣΑΤΣΟΣ**

Ο ΥΠΟΥΡΓΟΣ ΔΗΜΟΣΙΩΝ ἜΡΓΩΝ

**ΧΡΙΣΤΟΦΟΡΟΣ ΣΤΡΑΤΟΣ**



ΠΑΤΡΑΙ  
Κλίμα 1:500

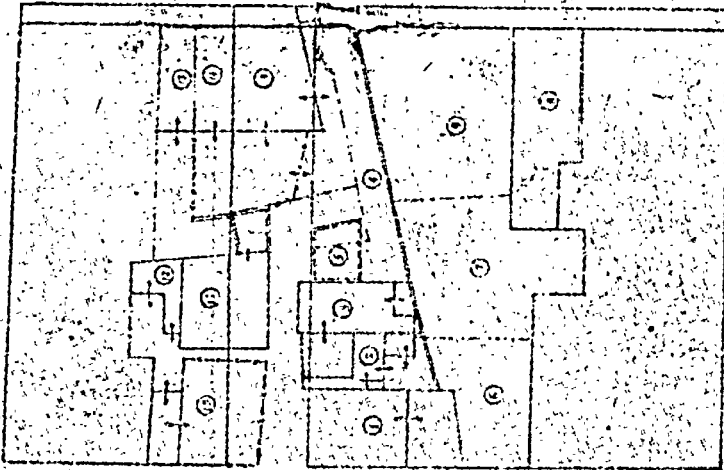

Υ. Π. Μ. Η. Μ. Α.

Α/Α	ΠΡΟΒΛΕΠΟΜΕΝΟΝ	ΣΤΕΡΩΝΕΤΑΙ
1	Μικροκαθάρσις Ακμής	Σ. Ρούφου - Κ. Σαλαμάνου
2	Αφροδισιακά Νοσηλεία	Σ. Σουλταναίου
3	ΤΕΛΕΙΟΝΤΕΣ ΚΑΘΥΠΟΝ	30
4	ΕΠΙΧΕΙΡΗΣΙΑΚΟΙ ΚΑΘΥΠΟΝ	30
5	Παιδική Νοσηλεία	4
6	Επιχειρησιακός Συναρμολογητής	Κ. Σαλαμάνου
7	Μικροκαθάρσις Βαλκωνίων	180
8	Πλυντήριον	180
9	Καθαριστήριο	180
10	Καθαριστήριο	180
11	Καθαριστήριο	180
12	Καθαριστήριο	180
13	Καθαριστήριο	180
14	Καθαριστήριο	180
15	Καθαριστήριο	180

ΚΥΒΕΡΝΗΣΙΣ  
Ε. 20079/1977  
ΠΡΟΣΟΧΗ  
ΕΛΛΗΝΙΚΗ ΔΗΜΟΚΡΑΤΙΑ  
ΥΠΟΥΡΓΕΙΟΝ ΠΑΙΔΕΙΑΣ ΚΑΙ ΘΡΗΣΚΕΥΜΑΤΩΝ  
ΔΙΕΥΘΥΝΣΙΣ ΜΕΣΗΣ ΕΚΠΑΙΔΕΥΣΕΩΣ  
Ε. Π. Μ. Η. Μ. Α.

(10)

Περί τροποποιήσεως του ρυμοτομικού σχεδίου Γιαννιτσών.

**Ο ΠΡΟΕΔΡΟΣ  
ΤΗΣ ΕΛΛΗΝΙΚΗΣ ΔΗΜΟΚΡΑΤΙΑΣ**

Έχοντας υπόψη: τὰς διατάξεις τοῦ ἀπὸ 17 Ἰουλίου 1923 Ν.Δ. «περὶ σχεδίων πόλεων κλπ.», ὡς μεταγενεστέρως ἐτροποποιήθησαν καὶ συμπληρώθησαν καὶ εἰδικώτερον τῶν ἀρθρῶν 2 (παρ. 1), 3 καὶ 70 αὐτοῦ, καὶ ἰδόντες τὰς ὑπ' ἀριθ. 41/1976 καὶ 81/1976 πράξεις τοῦ Δημοτικοῦ Συμβουλίου Γιαννιτσῶν, ὡς καὶ τὴν ὑπ' ἀριθ. 523/1977 γνωμοδότησιν τοῦ Συμβουλίου Δημοσίων Ἔργων (Γρῆμα Μελετῶν), προτάτε τοῦ ἐπὶ τῶν Δημοσίων Ἔργων Ὑπουργοῦ ἀπεφασίσασμεν :

Ἄρθρον μόνον

Ἐγκρίνεται ἡ τροποποίησις τοῦ ρυμοτομικοῦ σχεδίου Γιαννιτσῶν κατὰ καὶ παρὰ τὸ ὑπὸ τῶν ἐδῶν 20ῆς Ὀκτωβρίου,

Νικηφόρου, 28ῆς Ὀκτωβρίου, Ἐλευθερίου Βενιζέλου καὶ τῆς πλατείας Γκόναυ Γιώτα περικλειόμενον οἰκοδομικὸν τετραγώνον, ὡς ἐμφαίνεται εἰς τὸ ὑπὸ τοῦ Προϊσταμένου τῆς Ὑπηρεσίας Οἰκισμοῦ τεθωρακισμένον διὰ τῆς ὑπ' ἀριθ. Ε.21538/1977 πράξεως αὐτοῦ σχετικὸν πρωτότυπον διάγραμμα ὑπὸ κλίμακα 1:500, οὗτινος συνοπτικὸν ἀντίτυπον δημοσιεύεται μετὰ τοῦ παρόντος.

Εἰς τὸν αὐτὸν ἐπὶ τῶν Δημοσίων Ἔργων Ὑπουργόν, ἀνατίθεμεν τὴν δημοσίευσιν καὶ ἐκτέλεσιν τοῦ παρόντος Διατάγματος.

Ἐν Ἀθήναις τῆ 28 Ἰουλίου 1977

Ο ΠΡΟΕΔΡΟΣ ΤΗΣ ΔΗΜΟΚΡΑΤΙΑΣ  
**ΚΩΝΣΤΑΝΤΙΝΟΣ Δ. ΤΣΑΤΣΟΣ**

Ο ΥΠΟΥΡΓΟΣ ΔΗΜΟΣΙΩΝ ΕΡΓΩΝ  
**ΧΡΙΣΤΟΦΟΡΟΣ ΣΤΡΑΤΟΣ**

ΠΛΑΝΟ ΠΛΑΤΕΙΑΣ Α.50

ΑΡΧΙΤΕΚΤΟΝΙΚΟ ΠΡΟΤΥΠΟ  
 ΕΡΓΟΥ  
 Ε 2/538/1977  
 ΤΡΟΧΗΡΑ  
 ΣΤΕΦΟΣ ΤΟΥ ΡΟΜΟΛΟΓΗΜΑΤΟΥ ΑΙΣΙΔΗ  
 ΠΛΑΤΕΙΑΣ  
 ΑΣ ΤΟΥΡΙΣΤΩΝ  
 ΑΡΧΙΤΕΚΤΟΝΙΚΟ ΓΡΑΦΕΙΟ

ΠΛΑΤΕΙΑ  
 ΣΤΕΦΟΥ ΤΟΥ ΡΩΜΑΙΟΥ

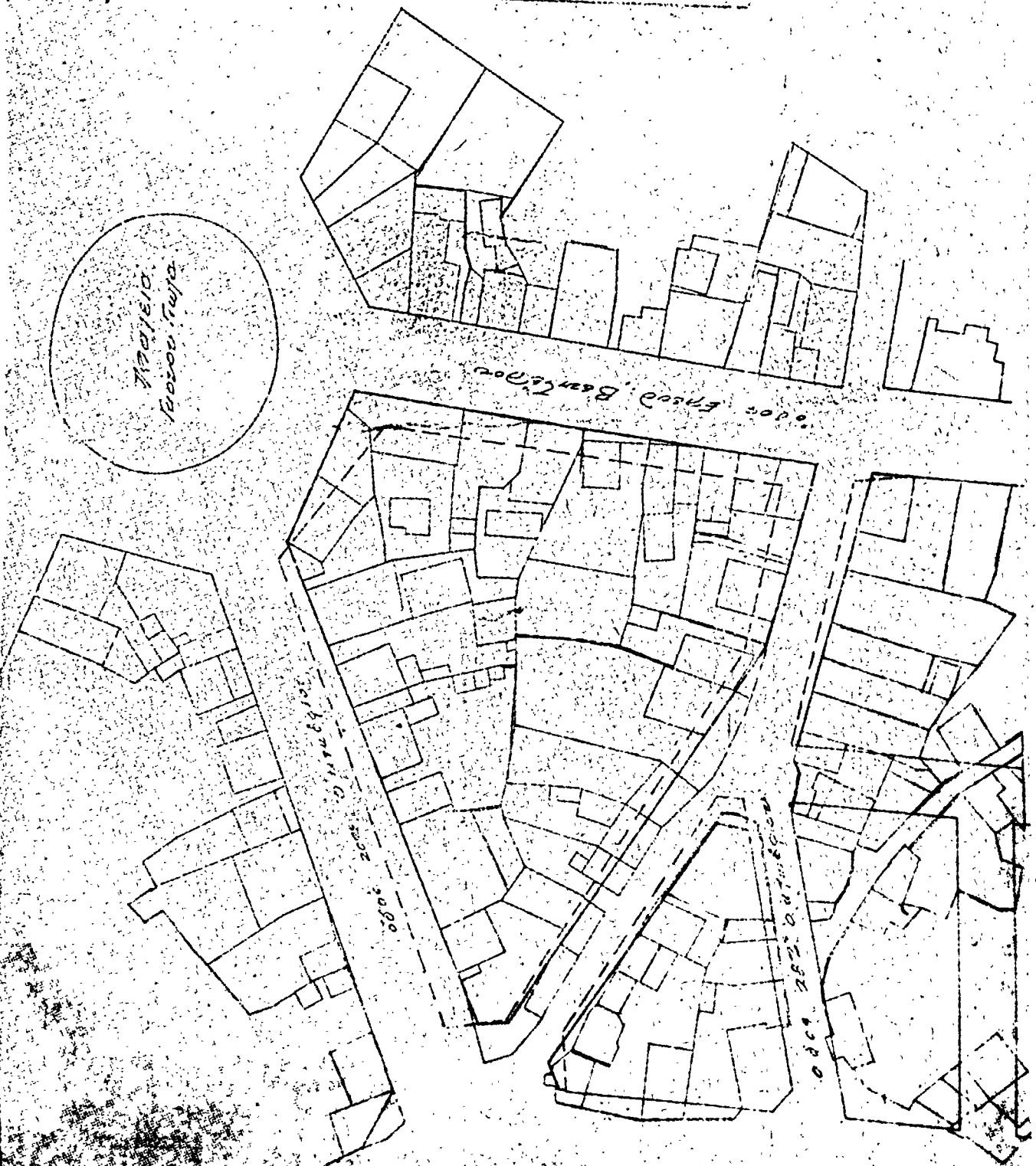

(11)

Περί τροποποίησης του ρυμοτομικού σχεδίου Θεσσαλονίκης.

**Ο ΠΡΟΕΔΡΟΣ  
ΤΗΣ ΕΛΛΗΝΙΚΗΣ ΔΗΜΟΚΡΑΤΙΑΣ**

Έχοντας υπόψη τὰς διατάξεις τοῦ ἀπὸ 17 Ἰουλίου 1923 Ν. Δ/τος «περὶ σχεδίων πόλεων κλπ.», ὡς μεταγενεστέρως ἐτροποποιήθησαν καὶ συνεπληρώθησαν καὶ εἰδικώτερον τῶν ἀρθρῶν 2 (παρ. 1), 3 καὶ 70 αὐτοῦ, τοῦ ἀπὸ 8.9.1923 Δ/τος «περὶ καθορισμοῦ τῆς κατὰ τὸ ἀρθρον 3 τοῦ ἀπὸ 17.7.1923 Ν. Δ/τος «περὶ σχεδίων πόλεων κλπ.» προθεσμίας» (ΦΕΚ 257/Α') καὶ τὸ ὅτι ἡ κατὰ τὸ Διάταγμα αὐτὸ προθεσμία παρῆλθεν ἀπρακτος, καὶ ἰδόντες τὰς ὑπ' ἀριθ. 1336/1976 καὶ 517/1977 γνωμοδοτήσεις τοῦ Συμβουλίου Δημοσίων Ἔργων (Τμήμα Μελετῶν), προτάσει τοῦ ἐπὶ τῶν Δημοσίων Ἔργων Ὑπουργοῦ, ἀπεφασίσταμεν:

Ἄρθρον μόνον.

Ἐγκρίνεται ἡ τροποποίησις τοῦ ρυμοτομικοῦ σχεδίου Θεσ-

σαλονίκης κατὰ τὴν συμβολὴν τῶν ἐδῶν Σουρμένων καὶ Κερασάνη, διὰ τῆς δημιουργίας πεζοδρόμου καὶ κοινοχρήστου χώρου, ὡς ἐμφαίνεται εἰς τὸ, ὑπὸ τοῦ Προϊσταμένου τῆς Ὑπηρεσίας Οἰκισμοῦ, τεθεωρημένον διὰ τῆς ὑπ' ἀριθ. Ε. 22987/1977 πράξεως αὐτοῦ σχετικὸν πρωτότυπον διάγραμμα ὑπὸ κλίμακα 1: 500, ὅστινος συνοπτικὸν ἀντίτυπον δημοσιεύεται μετὰ τοῦ παρόντος.

Εἰς τὸν αὐτὸν ἐπὶ τῶν Δημοσίων Ἔργων Ὑπουργόν, ἀνατίθεμεν τὴν δημοσίευσιν καὶ ἐκτέλεσιν τοῦ παρόντος Διατάγματος.

Ἐν Ἀθήναις τῇ 5 Αὐγούστου 1977

Ο ΠΡΟΕΔΡΟΣ ΤΗΣ ΔΗΜΟΚΡΑΤΙΑΣ  
**ΚΩΝΣΤΑΝΤΙΝΟΣ Δ. ΤΣΑΤΣΟΣ**

Ο ΥΠΟΥΡΓΟΣ ΔΗΜΟΣΙΩΝ ἜΡΓΩΝ  
**ΧΡΙΣΤΟΦΟΡΟΣ ΣΤΡΑΤΟΣ**

**ΘΕΣΣΑΛΟΝΙΚΗ**

ΚΛΙΜΑΞ 1:500

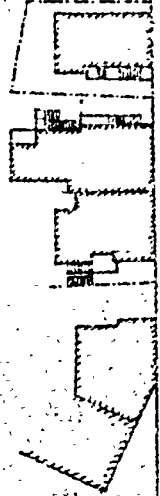

ΟΔΟΣ ΕΡΜΟΥ ΠΟΛΕΩΣ

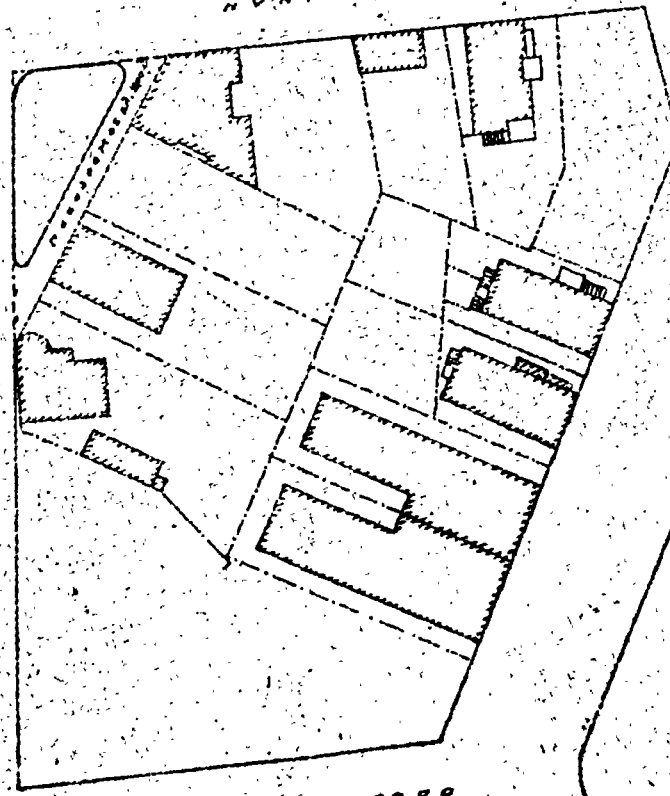

ΟΔΟΣ ΜΗΤΡΑΣ ΒΑΛΥΡΙΑΣ

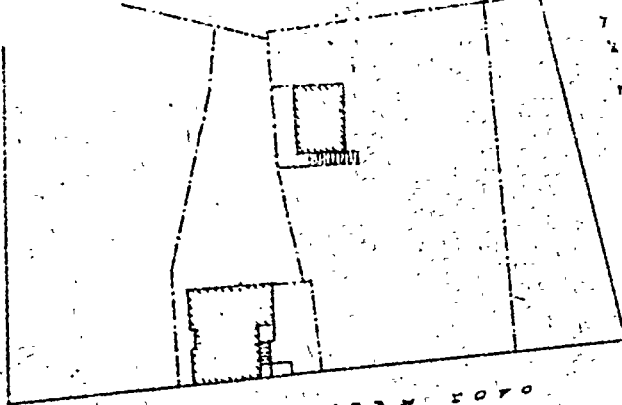

ΟΔΟΣ ΚΕΣΣΑΝΑ

22/8/1977  
ΠΡΟΣΤΑΣΗ ΔΙΑΧΕΙΡΙΣΗΣ ΚΑΙ  
ΔΙΑΧΕΙΡΙΣΗΣ ΤΗΣ  
ΕΠΙΣΤΑΣΗΣ  
ΟΧΤΩΝ ΜΕΤΡΩΝ ΚΑΙ  
ΕΠΙΣΤΑΣΗΣ

ΟΔΟΣ ΤΙΤΑΝΙΩΝ ΕΝ ΣΥΛΛΕΞΙ

ΟΔΟΣ ΤΙΤΑΝΙΩΝ ΕΝ ΣΥΛΛΕΞΙ



ΠΑΡΚΟΣ

# Η ΥΠΗΡΕΣΙΑ ΤΟΥ ΕΘΝΙΚΟΥ ΤΥΠΟΓΡΑΦΕΙΟΥ

## Γ Ν Ω Σ Τ Ο Π Ο Ι Ε Ι Ο Τ Ι :

Ἡ ἔτησία συνδρομὴ τῆς Ἐφημερίδος τῆς Κυβερνήσεως, ἡ τιμὴ τῶν τμηματικῶς πωλουμένων φύλλων αὐτῆς καὶ τὰ τέλη δημοσιεύσεως ἐν τῇ Ἐφημερίδι τῆς Κυβερνήσεως, καθωρίσθησαν ἀπὸ 1ης Ἰανουαρίου 1974 ὡς κάτωθι :

### Α'. ΕΤΗΣΙΑΙ ΣΥΝΔΡΟΜΑΙ

1. Διὰ τὸ Τεύχος Α' .....	Δραχ.	600
2. » » » Β' .....	»	700
3. » » » Γ' .....	»	500
4. » » » Δ' .....	»	1.000
5. » » » Νομικῶν Προσώπων Δ. Δ. ....	»	500
6. » » » Παράρτημα .....	»	300
7. » » » Ἀνωνύμων Ἐταιρειῶν κ.λ.π. ..	»	3.000
8. » » Δελτίον Ἐμπορικῆς καὶ Βιομηχανικῆς Ἰδιοκτησίας .....	»	200
9. Δι' ἅπαντα τὰ τεύχη, καὶ τὸ Δελτίον Ἐμπ. καὶ Βιομ. Ἰδιοκτησίας .....	»	6.000

Οἱ Δήμοι καὶ αἱ Κοινότητες τοῦ Κράτους καταβάλλουσι τὸ ἕμισυ τῶν ἀνωτέρω συνδρομῶν.

Ἐπὲρ τοῦ Ταμείου Ἀλληλοβοηθείας Προσωπικοῦ τοῦ Ἐθνικοῦ Τυπογραφείου (ΤΑΠΕΤ) ἀναλογουῦν τὰ ἑξῆς ποσά :

1. Διὰ τὸ Τεύχος Α' .....	Δραχ.	30
2. » » » Β' .....	»	35
3. » » » Γ' .....	»	25
4. » » » Δ' .....	»	50
5. » » » Νομικῶν Προσώπων Δημοσίου Δικαίου .....	»	25
6. » » » Παράρτημα .....	»	15
7. » » » Ἀνωνύμων Ἐταιρειῶν κ.λ.π. ....	»	150
8. » » Δελτίον Ἐμπ. καὶ Βιομ. Ἰδιοκτησίας .....	»	10
9. Δι' ἅπαντα τὰ τεύχη .....	»	300

### Β'. ΤΙΜΗ ΦΥΛΛΩΝ

Ἐκαστον φύλλον, μέχρι 8 σελίδων, τιμᾶται δραχ. 3, ἀπὸ 9 ἕως 40 σελ. δραχ. 8, ἀπὸ 41 ἕως 80 σελ. δραχ. 15, ἀπὸ 81 σελ. καὶ ἄνω ἡ τιμὴ πωλήσεως ἐκάστου φύλλου προσαυξάνεται κατὰ δραχ. 15 ἀνὰ 80 σελίδας.

### Γ'. ΤΕΛΗ ΔΗΜΟΣΙΕΥΣΕΩΝ

I Εἰς τὸ τεύχος Ἀνωνύμων Ἐταιρειῶν καὶ Ἐταιρειῶν Περιορισμένης Εὐθύνης :

<b>Α'. Δημοσιεύματα Ἀνωνύμων Ἐταιρειῶν</b>		
1. Τῶν δικαστικῶν πράξεων .....	Δραχ.	400
2. Τῶν καταστατικῶν Ἀνωνύμων Ἐταιρειῶν ..	»	10.000
3. Τῶν τροποποιήσεων τῶν καταστατικῶν τῶν Ἀνωνύμων Ἐταιρειῶν .....	»	2.000
4. Τῶν ἀνακοινώσεων καὶ προσκλήσεων εἰς γενικὰ συνέλευσεις, τῶν κατὰ τὸ ἄρθρον 32 τοῦ Ν. 3221/24 γνωστοποιήσεων, τῶν ἀνακοινώσεων τῶν προβλεπόμενων ὑπὸ τοῦ ἄρθρου 59 παρ. 3 τοῦ Ν.Δ. 400/70 περὶ Ἀλλοδαπῶν Ἀποφασιστικῶν Ἐταιρειῶν, ὡς καὶ τῶν ἀποφάσεων τῆς Διοικητικῆς Συμβουλίας τῶν Ἐταιρειῶν εἰς προσωρινὰς ἐπιτροπὰς .....	»	1.000
5. Τῶν ἀνακοινώσεων τῶν ὑποψηφιστῶν Ἀνωνύμων Ἐταιρειῶν, κατὰ τὸ Β.Δ. 20/5/1939 ..	»	200
6. Τῶν ἰσολογισμῶν τῶν Ἀνων. Ἐταιρειῶν ..	»	4.000
7. Τῶν συνοπτικῶν μηνιαίων καταστάσεων τῶν Τραπεζικῶν Ἐταιρειῶν .....	»	1.000
8. Τῶν ἀποφάσεων περὶ ἑγκρίσεως τιμολογίων τῶν Ἀσφαλιστικῶν Ἐταιρειῶν .....	»	600
9. Τῶν ὑπουργικῶν ἀποφάσεων περὶ παροχῆς ἀδείας ἐπεκτάσεως τῶν ἐργασιῶν Ἀσφαλιστικῶν Ἐταιρειῶν, τῶν ἐθέσεων περιουσιακῶν στοιχείων Ἀνων. Ἐταιρειῶν ἐν γένει, ὡς καὶ τῶν ἀποφάσεων τοῦ Δ.Σ τοῦ ΕΛΤΑ δι' ὧν ἐγκρίνονται καὶ δημοσιεύονται οἱ κανονισμοὶ αὐτοῦ .....	»	4.000
10. Τῶν ἀποφάσεων περὶ παροχῆς πληρεξουσιότητος πρὸς ἀντιπροσώπουσιν ἐν Ἑλλάδι ἄλλοδαπῶν Ἐταιρειῶν, ὡς καὶ τῶν ἀποφάσεων περὶ μεταβιβάσεως τοῦ χαρτοφυλακίου Ἀσφαλιστικῶν Ἐταιρειῶν κατὰ τὸ ἄρθρον 59 παρ. 1 τοῦ Ν.Δ. 400/70 ..	»	2.000
11. Τῶν ἀποφάσεων περὶ συγχωνεύσεως Ἀνωνύμων Ἐταιρειῶν .....	»	10.000

12. Τῶν ἀποφάσεων τῆς Ἐπιτροπῆς τοῦ Χρηματιστηρίου περὶ εἰσαγωγῆς χρεωγράφων εἰς τὸ Χρηματιστήριον πρὸς διαπραγματεύσιν, συμφώνως πρὸς τὰς διατάξεις τοῦ ἄρθρου 2 παρ. 3 Α.Ν. 148/67 .....

13. Τῶν ἀποφάσεων τῆς Ἐπιτροπῆς κεφαλαιαγορᾶς περὶ διαγραφῆς χρεωγράφων ἐκ τοῦ Χρηματιστηρίου, συμφώνως πρὸς τὰς διατάξεις τοῦ ἄρθρου 2 παρ. 4 Α.Ν. 148/1967 .....

**Β'. Δημοσιεύματα Ἐταιρ. Περιορισμένης Εὐθύνης**

1. Τῶν καταστατικῶν .....	Δραχ.	1.000
2. Τῶν τροποποιήσεων τῶν καταστατικῶν ...	»	400
3. Τῶν ἀνακοινώσεων καὶ προσκλήσεων ....	»	200
4. Τῶν ἰσολογισμῶν .....	»	1.000
5. Τῶν ἐθέσεων ἐκτιμήσεως περιουσιακῶν στοιχείων .....	»	1.000

**Γ'. Δημοσιεύματα Ἀλληλασφαλιστικῶν Συνεταιρισμῶν - Ἀλληλασφαλιστικῶν Ταμείων καὶ Φιλανθρωπικῶν Σωματείων**

1. Τῶν ὑπουργικῶν ἀποφάσεων περὶ χορηγήσεως ἀδείας λειτουργίας Ἀλληλασφαλιστικῶν Συνεταιρισμῶν - Ἀλληλασφαλιστικῶν Ταμείων .....	»	1.000
2. Τῶν ἰσολογισμῶν τῶν ὡς ἄνω Συνεταιρισμῶν, Ταμείων καὶ Σωματείων .....	»	1.000

**II Εἰς τὸ τεύχος Τέταρτον, τῶν δικαστικῶν πράξεων, προσκλήσεων καὶ λοιπῶν δημοσιεύσεων .....**

Τὸ ὑπὲρ τοῦ Ταμείου Ἀλληλοβοηθείας Προσωπικοῦ Ἐθνικοῦ Τυπογραφείου (ΤΑΠΕΤ) καταβληθὲν ποσοστὸν ἐπὶ τῶν τελῶν δημοσιεύσεων ἐν τῷ τεύχει Ἀνωνύμων Ἐταιρειῶν καὶ Ἐταιρειῶν Περιορισμένης Εὐθύνης ἐν γένει ὠρίσθη εἰς 5%.

### Δ'. ΚΑΤΑΒΟΛΗ ΣΥΝΔΡΟΜΩΝ - ΤΕΛΩΝ ΔΗΜΟΣΙΕΥΜΑΤΩΝ ΚΑΙ ΠΟΣΟΣΤΩΝ Τ.Α.Π.Ε.Τ.

1. Αἱ συνδρομαὶ τοῦ ἐσωτερικοῦ καὶ τὰ τέλη δημοσιεύσεων προκαταβάλλονται εἰς τὰ Δημόσια Ταμεία ἐναντι ἀποδεικτικοῦ εἰσπράξεως, ὅπως, μὴρίμνη τοῦ ἐνδιαφερομένου, ἀποστέλλεται εἰς τὴν Ὑπηρεσίαν τοῦ Ἐθνικοῦ Τυπογραφείου.

2. Αἱ συνδρομαὶ τοῦ ἐξωτερικοῦ δύνανται ν' ἀποστέλλωνται καὶ εἰς ἀνάλογον συνάλλαγμα δι' ἐπιταγῆς ἐπ' ὀνόματι τοῦ Διευθυντοῦ Διοικητικῶν καὶ Οἰκονομικῶν Ὑποθέσεων τοῦ Ἐθνικοῦ Τυπογραφείου.

3. Ἡ καταβολὴ τοῦ ὑπὲρ τοῦ Τ.Α.Π.Ε.Τ. ποσοστοῦ ἐπὶ τῶν ἀνωτέρω συνδρομῶν καὶ τελῶν δημοσιεύσεων ἐνεργεῖται ἐν Ἀθήναις ἐν τῷ Ταμείῳ τοῦ ΤΑΠΕΤ (Κατάστημα Ἐθνικοῦ Τυπογραφείου), ἐν ταῖς λοιπαῖς δὲ πόλεσι τοῦ Κράτους εἰς τὰ Δημόσια Ταμεία, ὅπου ἀποδίδεται εἰς τὸ ΤΑΠΕΤ, συμφώνως πρὸς τὰς ἐπιτάγας διὰ τῶν ὑπ' ἀριθ. 192378/3639 τοῦ ἔτους 1947 (ΡΟΝΕΟ 185) καὶ 178048/5321/31.7.65 (ΡΟΝΕΟ 139) ἐγκυκλίων διαταγῶν τοῦ Γενικοῦ Λογιστηρίου τοῦ Κράτους. Ἐπὶ συνδρομῶν ἐξωτερικοῦ ἀποστελλομένων δι' ἐπιταγῶν, συναποστέλλεται διὰ τῶν ἐπιταγῶν καὶ τὸ ὑπὲρ τοῦ ΤΑΠΕΤ ποσοστὸν.

Ὁ Γενικὸς Διευθυντὴς  
ΣΕΡΑΦΕΙΜ ΤΡΙΑΝΤΑΦΥΛΛΟΥ

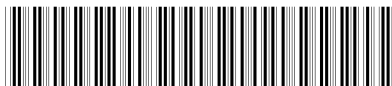

04003572505950008



3405

# ΕΦΗΜΕΡΙΣ ΤΗΣ ΚΥΒΕΡΝΗΣΕΩΣ

## ΤΗΣ ΕΛΛΗΝΙΚΗΣ ΔΗΜΟΚΡΑΤΙΑΣ

ΤΕΥΧΟΣ ΤΕΤΑΡΤΟ

Αρ. Φύλλου 357

25 Μαΐου 1995

### ΠΕΡΙΕΧΟΜΕΝΑ

#### ΑΝΑΔΑΣΩΣΕΙΣ

##### ΑΠΟΦΑΣΕΙΣ

Κήρυξη ως αναδασωτέας έκτασης εμβαδού 2.145 τ.μ. στη θέση «Σέσι» περιφέρειας Κοινότητας Μάννας του Νομού Κορινθίας. .... 1

#### ΠΟΛΕΟΔΟΜΙΑ

##### ΔΙΑΤΑΓΜΑΤΑ

Τροποποίηση του εγκεκριμένου ρυμοτομικού σχεδίου του Δήμου Παπάγου (Ν. Αττικής) και καθορισμός όρων δόμησης. .... 2

##### ΑΠΟΦΑΣΕΙΣ

Έγκριση τοπικού ρυμοτομικού σχεδίου για την ανέγερση οικισμού Ο.Ε.Κ. «ΑΓ. ΑΘΑΝΑΣΙΟΣ» Δράμας, 170 κατοικίες. .... 3

#### ΑΝΑΔΑΣΩΣΕΙΣ

##### ΑΠΟΦΑΣΕΙΣ

Αριθ. 668 (1)

Κήρυξη ως αναδασωτέας έκτασης εμβαδού 2.145 τ.μ. στη θέση «Σέσι» περιφέρειας Κοινότητας Μάννας του Νομού Κορινθίας.

##### Ο ΠΕΡΙΦΕΡΕΙΑΚΟΣ ΔΙΕΥΘΥΝΤΗΣ Ν. ΚΟΡΙΝΘΙΑΣ

Έχοντας υπόψη:

1. Τις διατάξεις:

α) Του Ν. 2240/1994 «Συμπλήρωση διατάξεων για την Νομαρχιακή Αυτοδιοίκηση και άλλες διατάξεις».

β) Του Ν. 3200/55 «Περί διοικητικής αποκέντρωσης» όπως τροποποιήθηκε και συμπληρώθηκε με το Ν.Δ. 532/70.

γ) Της παρ. 3 του άρθρου 117 του Συντάγματος.

δ) Του Ν. 998/79 «Περί προστασίας των δασών και των δασικών εν γένει εκτάσεων της χώρας» και συγκεκριμένα του αρθρ. 41 παρ. 1 «Για την δημοσίευση στην Εφημερίδα της Κυβερνήσεως» και του αρθρ. 38 παρ. 1 «Για την υποχρεωτική κήρυξη ως αναδασωτέας».

2. Τις διαταγές του Υπουργείου Γεωργίας: α) 160417/1180/8.7.1980, β) 182447/3049/24.9.1980 και γ) 85144/1468/9.9.1992.

3. Την αριθ. 1434/19.4.1995 πρόταση του Δασαρχείου Ξυλοκάστρου από την οποία προκύπτει ότι η έκταση που αναφέρεται στο θέμα είχε κατά τον χρόνο της αποψιλώσεώς της που έγινε από πυρκαγιά και καταχωρήθηκε στο Βιβλίο Συμβάντων Πυρκαγιών με αύξοντα αριθμό 5, δασικό χαρακτήρα, κατά την έννοια του Νόμου 998/1979 και ως εκ τούτου επιβάλλεται η κήρυξη της ως αναδασωτέας, αποφασίζουμε:

Κηρύσσουμε αναδασωτέα με σκοπό την επανεγκατάσταση, με φυσική ή τεχνητή αναγέννηση, της δασικής βλάστησης που καταστράφηκε από πυρκαγιά την δημόσια δασική έκταση εμβαδού δύο χιλιάδων εκατόν σαράντα πέντε (2.145) τ.μ., που βρίσκεται στη θέση «Σέσι» της περιφέρειας της Κοινότητας Μάννας του Νομού Κορινθίας και προσδιορίζεται από τα στοιχεία 1, 2, 3, 4, 5, 6, 7, 8, 9, 10, 11, 12, 1 όπως φαίνονται στο συνημμένο τοπογραφικό διάγραμμα, το οποίο αποτελεί αναπόσπαστο μέρος της αποφάσεως αυτής και έχει όρια:

Ανατολικά: Δημόσια δασική έκταση.

Δυτικά: Χέρσοι αγροί - δημόσια δασική έκταση.

Βόρεια: Χέρσοι αγροί.

Νότια: Δημόσια δασική έκταση.

Η απόφαση αυτή ισχύει από της κοινοποιήσεώς της αρμοδίως (αριθ. 41 Ν. 998/79) και προ της δημοσιεύσεώς της στην Εφημερίδα της Κυβερνήσεως (αρθ. 37 Ν. 3200/55).

Κόρινθος, 11 Μαΐου 1995

Ο Περ/κός Δ/ντής  
ΙΩΑΝΝΗΣ ΣΤΑΥΡΑΚΑΣ

Ανήκει στην

απόβαση υ. Νομόρχη Κορινθίας.

ΑΠΟΣΠΑΣΜΑ  
ΟΡΘΟΦΩΤΟΧΑΡΤΗ  
ΚΛΙΜΑΚΑ 1:20,000



Ανήκει στην αριθ. 668/11.5.75  
απόβαση υ. της Δυτικής  
Ασίας Ν. Κορινθίας

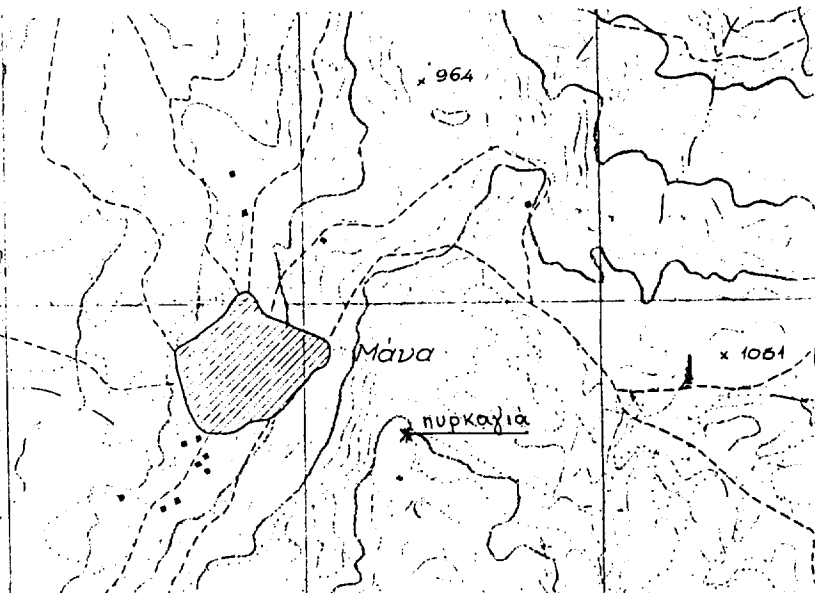

**ΤΟΠΟΓΡΑΦΙΚΟ ΔΙΑΓΡΑΜΜΑ**

δημόσιας δασικής έκτασης επί της θέσης "Έξι", υιοθέτησης Μάννας που φαίνεται με τα στοιχεία (1,2,3,4,5,6,7,8,9,10,11,12,1) εμβαδού 2.145,00 μ<sup>2</sup> που κινήθηκε επί 5-4-1995.

ΚΛΙΜΑΚΑ 1:1.000

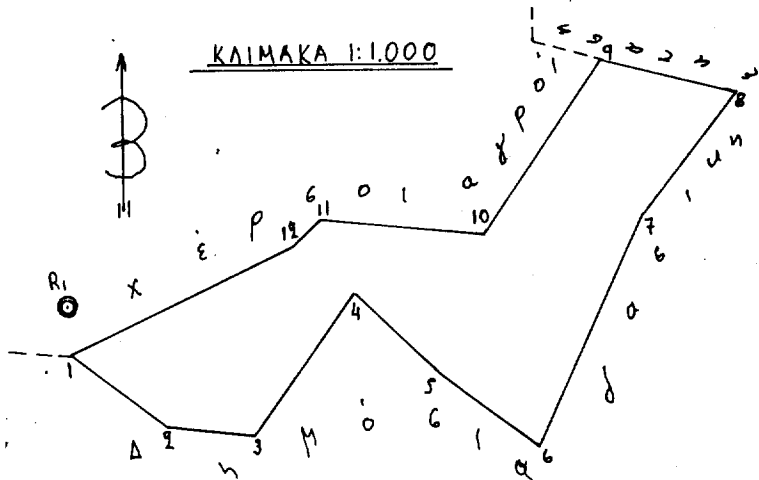

Σημεία	Αζιμούθια	Αποστάσεις
1-2	141,00	20,00
1-R <sub>1</sub>	396,00	8,00 πέγκο
2-3	106,00	15,00
3-4	40,00	29,00
4-5	149,00	19,00
5-6	140,00	29,00
6-7	28,00	42,00
7-8	42,00	26,50
8-9	315,00	24,00
9-10	238,00	36,00
10-11	306,00	28,00
11-12	250,00	6,50
12-1	272,00	41,00

ΘΕΩΡΗΘΗΚΕ  
Κορινθός 11/5/1995  
ο Περιφερειακός Δ/ντής  
Νομού Κορινθίας  
[Signature]  
[Circular Stamp]  
[Signature]  
ΣΤΑΥΡΑΚΑΣ

Φυλάκιστρο 12/4/1995  
ο Δασάρχης  
[Signature]  
ΘΩΜΑΣ ΓΚΕΚΑΣ  
Δασολόγος με β. βαθμό

Φυλάκιστρο 12/4/1995  
ο Συντάκτης  
[Signature]  
ΕΥΑΓ. ΣΠΑΝΟΣ  
Δασοπόνος



**ΠΟΛΕΟΔΟΜΙΑ****ΔΙΑΤΑΓΜΑΤΑ**

(2)

Τροποποίηση του εγκεκριμένου ρυμοτομικού σχεδίου του Δήμου Παπάγου (Ν. Αττικής) και καθορισμός όρων δόμησης.

**Ο ΠΡΟΕΔΡΟΣ  
ΤΗΣ ΕΛΛΗΝΙΚΗΣ ΔΗΜΟΚΡΑΤΙΑΣ**

Έχοντας υπόψη:

1. Τις διατάξεις των άρθρων 3, 9, 29 και 70 του Ν.Δ/τος της 17.7.1923 «Περί σχεδίων πόλεων κ.λπ.» (Α' 228) όπως μεταγενέστερα τροποποιήθηκαν και συμπληρώθηκαν.
2. Τις διατάξεις της παρ. 3 του άρθρου 99 του Ν. 1892/1990 «Για τον εκσυγχρονισμό και την ανάπτυξη και άλλες διατάξεις» (Α' 101) όπως αντικαταστάθηκε με την παρ. 2 του άρθρου 7 του Ν. 2052/1992 «Μέτρα για την αντιμετώπιση του νέφους και πολεοδομικές ρυθμίσεις» (Α' 94).
3. Τις διατάξεις των άρθρων 7 και 9 του Ν. 1577/1985 «Γενικός Οικοδομικός Κανονισμός» (Α' 210), όπως τροποποιήθηκαν με το άρθρο 13 (παρ. 1 και 3) του Ν. 1647/1986 «Οργανισμός Κτηματολογίου και Χαρτογραφίσεων Ελλάδας (ΟΚΧΕ) και άλλες σχετικές διατάξεις» (Α' 141) και με το άρθρο 1 (παρ. 4) του Ν. 1772/1988 «Τροποποίηση διατάξεων του Ν. 1577/1985 «ΓΟΚ» και άλλες σχετικές διατάξεις» (Α' 91).
4. Τις διατάξεις του άρθρου 29Α του Ν. 1558/1985 «Κυβέρνηση και Κυβερνητικά Όργανα» (Α' 137) όπως προστέθηκε με το άρθρο 27 του Ν. 2081/1992 (Α' 154).
5. Τις 125/1994 και 144/1994 γνωμοδοτήσεις του Δημοτικού Συμβουλίου Παπάγου.
6. Την 34/1995 γνωμοδότηση του Κεντρικού Συμβουλίου Χωροταξίας, Οικισμού και Περιβάλλοντος.
7. Το γεγονός ότι από τις κανονιστικές διατάξεις αυτού του διατάγματος δεν προκαλείται δαπάνη σε βάρος του Κρατικού Προϋπολογισμού και του οικείου Ο.Τ.Α.

8. Την 203/1995 γνωμοδότηση του Συμβουλίου της Επικρατείας με πρόταση του Υπουργού Περιβάλλοντος, Χωροταξίας και Δημοσίων Έργων, αποφασίζουμε:

**Άρθρο 1**

Εγκρίνεται η τροποποίηση του εγκεκριμένου ρυμοτομικού σχεδίου του Δήμου Παπάγου στο οικοδομικό τετράγωνο 154 με τον χαρακτηρισμό τμήματος αυτού ως χώρου κτιρίου στέγασης υπηρεσιών του Δήμου και αιθουσας πολλαπλών χρήσεων, όπως φαίνεται με στοιχεία Α Β Γ Δ Α στο σχετικό πρωτότυπο διάγραμμα σε κλίμακα 1:200 που θεωρήθηκε από τον Προϊστάμενο της Διεύθυνσης Τοπογραφικών Εφαρμογών με την 60645/1995 πράξη του και που αντίτυπό του σε φωτοσμίκρυνση δημοσιεύεται με το παρόν διάταγμα.

**Άρθρο 2**

Ο Συντελεστής δόμησης του παραπάνω χώρου καθώς και το μέγιστο επιτρεπόμενο ύψος του ανεγερθησομένου κτιρίου ορίζονται ως εξής:

Συντελεστής δόμησης: 1,46.

Μέγιστο επιτρεπόμενο ύψος: δέκα έξι μέτρα και σαράντα εκατοστά του μέτρου (16,40 μ.).

**Άρθρο 3**

Η ισχύς του παρόντος διατάγματος αρχίζει από τη δημοσίευσή του στην Εφημερίδα της Κυβερνήσεως.

Στον Υπουργό Περιβάλλοντος, Χωροταξίας και Δημοσίων Έργων αναθέτουμε τη δημοσίευση και εκτέλεση του παρόντος διατάγματος.

Αθήνα, 18 Μαΐου 1995

**Ο ΠΡΟΕΔΡΟΣ ΤΗΣ ΔΗΜΟΚΡΑΤΙΑΣ  
ΚΩΝΣΤΑΝΤΙΝΟΣ ΣΤΕΦΑΝΟΠΟΥΛΟΣ**

**Ο ΥΠΟΥΡΓΟΣ  
ΠΕΡΙΒΑΛΛΟΝΤΟΣ, ΧΩΡΟΤΑΞΙΑΣ ΚΑΙ ΔΗΜ. ΕΡΓΩΝ  
ΚΩΣΤΑΣ ΛΑΛΙΩΤΗΣ**



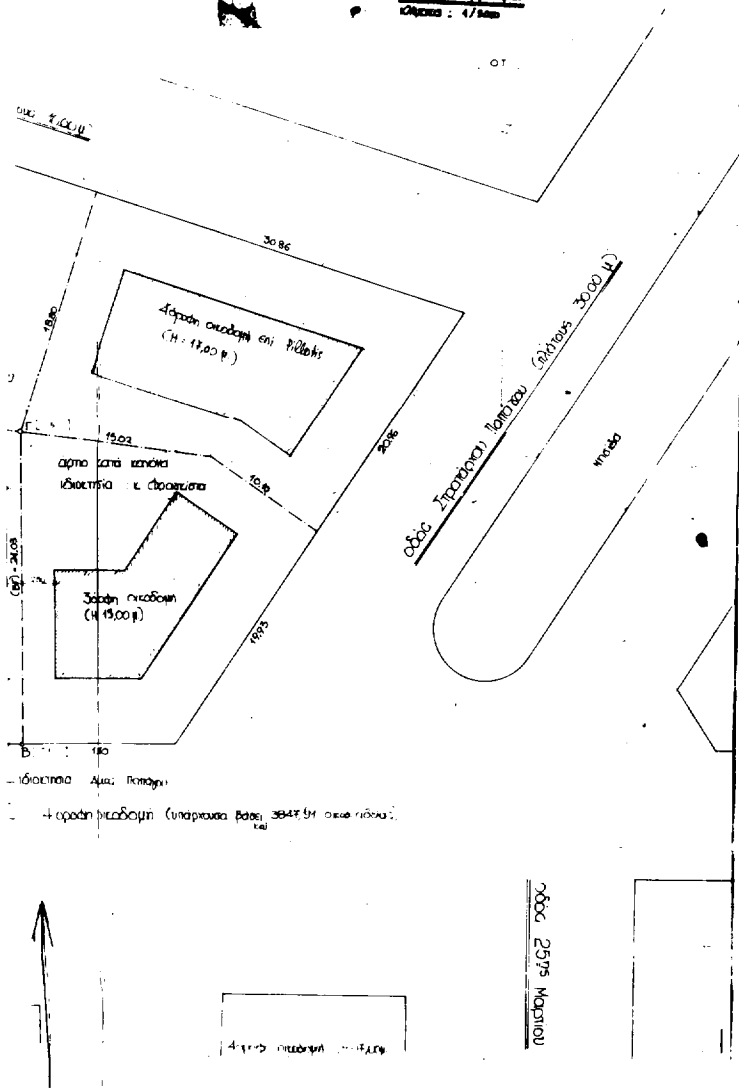
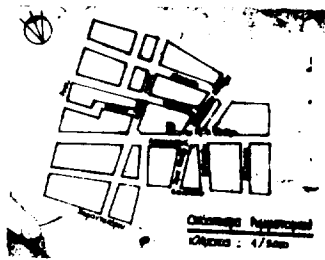

ΕΠΙΣΤΡΟΦΗ ΣΤΗΝ ΑΡΧΙΤΕΚΤΟΝΙΚΗ ΕΡΓΑΣΙΑ  
 ΑΝΑΦΟΡΑ ΣΤΗΝ ΑΡΧΙΤΕΚΤΟΝΙΚΗ ΕΡΓΑΣΙΑ  
 ΑΝΑΦΟΡΑ ΣΤΗΝ ΑΡΧΙΤΕΚΤΟΝΙΚΗ ΕΡΓΑΣΙΑ  
 ΑΝΑΦΟΡΑ ΣΤΗΝ ΑΡΧΙΤΕΚΤΟΝΙΚΗ ΕΡΓΑΣΙΑ

Γ 60645/95  
 Τροποσύνταξη  
 της του εγκεκριμένου Βυρσοβικίου  
 σχεδίου του Δήμου Παπάγου  
 (Κ. Α. Α. Α. Α.) και υλοποίησης όλων  
 σημείων.  
 8.5.1995  
 Αλέξης  
 Γε. Αβραμογιάννης

ΣΥΝΟΔΕΥΕΙ ΤΗΝ ΜΕ ΑΡ. 125 16 9-1994 ΑΠΟΦΑΣΗ  
 ΤΟΥ ΔΗΜΟΤΙΚΟΥ ΣΥΜΒΟΥΛΙΟΥ ΠΑΠΑΓΟΥ  
 ΔΗΜΑΡΧΟΣ

Αρ. 4 140/95  
 6X 1

ΕΠΙΜΕΛΕΤΕΣ  
 ΚΑΡΑΓΙΑΝΝΗΣ  
 ΚΑΡΑΓΙΑΝΝΗΣ  
 ΚΑΡΑΓΙΑΝΝΗΣ

ΘΕΜΑ: ΤΡΟΠΟΠΟΙΗΣΗ ΤΟΥ ΡΥΜ ΣΧΕΔΙΟΥ ΤΟΥ ΔΗΜΟΥ  
 ΠΑΠΑΓΟΥ ΓΙΑ ΤΟΝ ΧΑΡΑΚΤΗΡΙΣΜΟ ΤΜΗΜΑΤΟΣ ΤΟΥ  
 Ο.Τ. 154 ΩΣ ΧΩΡΟΥ ΚΤΙΡΙΟΥ ΣΤΕΓΑΣΗΣ ΥΠΗΡΕΣΙΩΝ ΤΟΥ  
 ΔΗΜΟΥ ΚΑΙ ΑΙΘΟΥΣΑΣ ΠΟΛΛΑΠΛΩΝ ΧΡΗΣΕΩΝ

ΚΑ 1.200

ΣΕΠΤΕΜΒΡΙΟΣ 1994

Ο ΣΥΝΤΑΞΑΣ

ΟΚΥΡΡΩΜΕΝΟ  
 Ο ΠΡΟΚΤΑΜΕΝΟΣ Τ.Υ.

Μ.Β. ΟΙΚΟΝΟΜΟΥ - ΧΑΤΖΗΜΙΑΛΗΣ  
 ΑΡΧΙΤΕΚΤΟΝΙΚΗ ΜΗΧΑΝΙΚΗ

Δ. ΠΑΠΑΡΙΖΟΣ  
 ΠΟΛ. ΜΗΧΑΝΙΚΟΣ

## ΑΠΟΦΑΣΕΙΣ

Αριθ. ΤΠ-ΠΕ 1793

(3)

Έγκριση τοπικού ρυμοτομικού σχεδίου για την ανέγερση οικισμού Ο.Ε.Κ. «ΑΓ. ΑΘΑΝΑΣΙΟΣ» Δράμας, 170 κατοικίες.

## Η ΠΕΡΙΦΕΡΕΙΑΚΗ ΔΙΕΥΘΥΝΤΡΙΑ Ν. ΔΡΑΜΑΣ

Έχοντας υπόψη:

1. Τις διατάξεις του Ν. 1337/1983 (ΦΕΚ 33Α') και ειδικότερα το άρθρο 26 όπως αντικαταστάθηκε με την παρ. 13 του άρθρου 8 του Ν. 1512/1985 (ΦΕΚ 4Α').
2. Τις διατάξεις του Ν.Δ/τος της 17.7.1923 όπως μεταγενέστερα τροποποιήθηκαν και συμπληρώθηκαν και ειδικότερα το άρθρο 3.
3. Τις διατάξεις του Ν. 1577/1985 (ΦΕΚ 210Α') και ειδικότερα το άρθρο 34.
4. Τις διατάξεις του Α.Ν. 314/1968 (ΦΕΚ 47Α') όπως μεταγενέστερα τροποποιήθηκαν και συμπληρώθηκαν με το υπ' αριθμ. 1018/71 Ν.Δ/γμα (ΦΕΚ 220Α') και με την παρ. 3 του άρθρου 34 του Ν. 1577/1985 (ΦΕΚ 210Α')
5. Τις διατάξεις του υπ' αριθμ. 183/86 Π.Δ/τος (ΦΕΚ 70Α') και ειδικότερα τα άρθρα 3 παρ. 2.
6. Την υπ' αριθμ. 37/8.5.1995 γνωμοδότηση του Κοινοτικού Συμβουλίου Αγ. Αθανασίου.
7. Την υπ' αριθμ. 51/16.5.1995 γνωμοδότηση του Συμβουλίου Χωροταξίας, Οικισμού και Περιβάλλοντος Νομού Δράμας.
8. Την υπ' αρ. 3401/25.1.1995 απόφαση Αναπληρωτή Υπουργού Εσωτερικών περί διορισμού Περιφερειακών Δ/τών, αποφασίζουμε:

## Άρθρο 1

Εγκρίνεται το τοπικό ρυμοτομικό σχέδιο στην εκτός του εγκεκριμένου ρυμοτομικού οικισμού Αγ. Αθανασίου Ν. Δράμας για την ανέγερση οικισμού ΟΕΚ 170 κατοικιών, όπως φαίνεται στο σχετικό πρωτότυπο διάγραμμα σε κλίμακα 1:500 που θεωρήθηκε από την Προϊσταμένη του Τμήματος Πολεοδομίας και Πολεοδομικών Εφαρμογών Ν. Δράμας.

## Άρθρο 2

Οι όροι και περιορισμοί δόμησης του κατά το άρθρο 1 οριζόμενου οικισμού ορίζονται ως εξής:

- α. Ποσοστό κάλυψης σε κάθε Ο.Τ. 0,40.
- β. Συντελεστής δόμησης σε κάθε Ο.Τ. (πλην του οικοδομικού τετραγώνου 16), 0,70.
- γ. Συντελεστής δόμησης στο Ο.Τ. 16 των καταστημάτων και της αίθουσας συγκεντρώσεων: 0,50.
- δ. Ύψος κτισμάτων: 8,00 μ. - 1,5 μ. στέγη.
- ε. Πρασιά: 3,00 μ.

## Άρθρο 4

Η ισχύς της παρούσας απόφασης αρχίζει από τη δημοσίευσή της στην Εφημερίδα της Κυβερνήσεως.

Η παρούσα να δημοσιευθεί στην Εφημερίδα της Κυβερνήσεως.

Δράμα, 19 Μαΐου 1995

Η Περ/κή Δ/ντρια  
ΜΑΙΡΗ ΛΕΠΙΔΑ

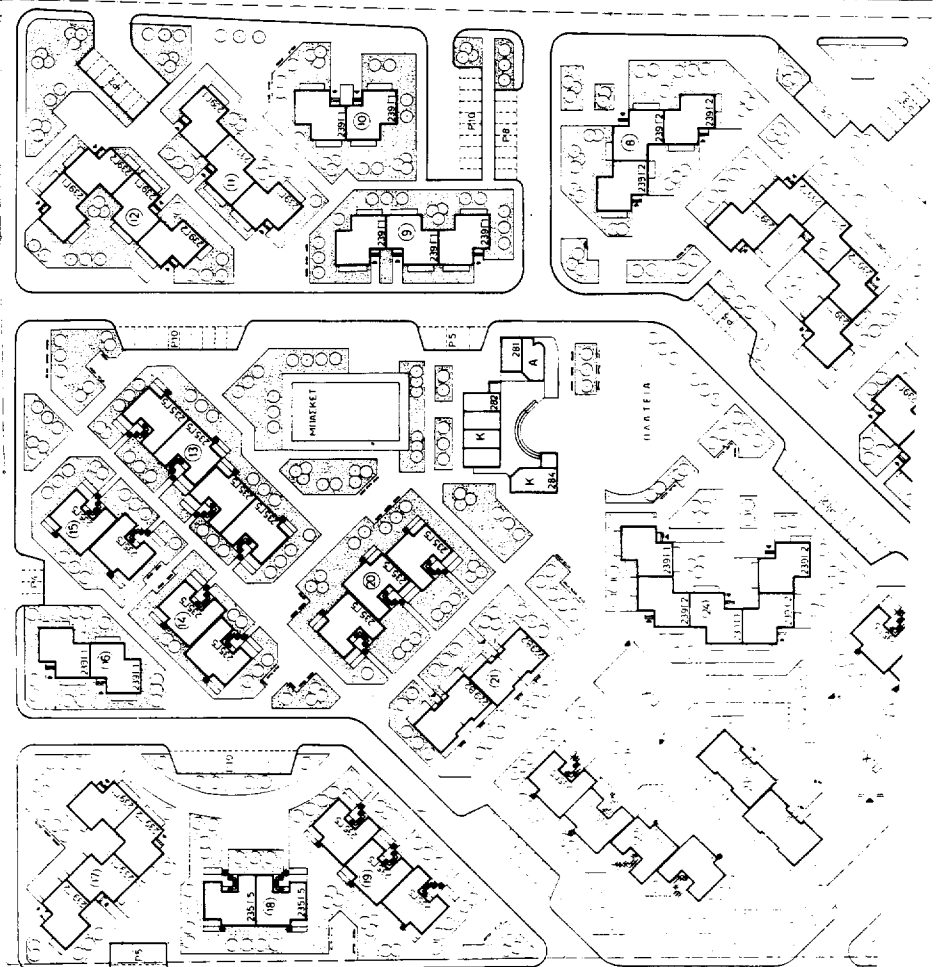
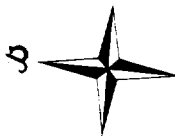
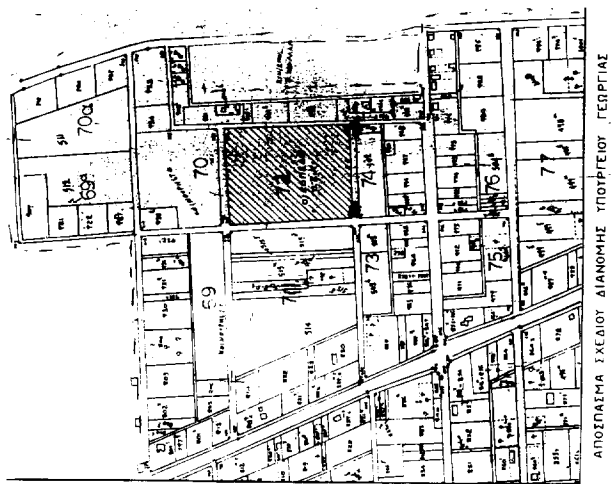

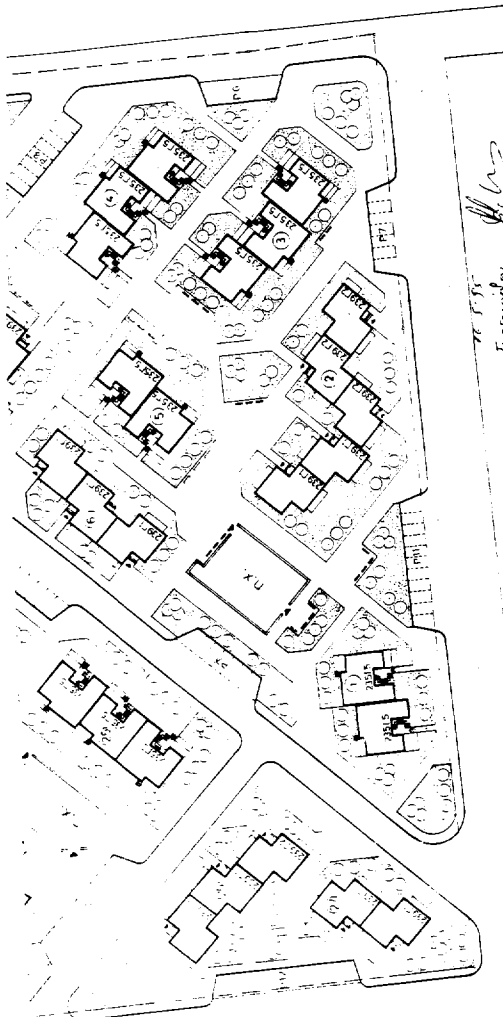

*Handwritten notes:*  
 Η ΕΡΓΟΝΟΜΙΑ  
 Αρ. 100/1999  
 Αρ. 100/1999  
 Αρ. 100/1999

ΕΠΙΧΕΙΡΗΣΙΑΚΟ ΠΡΟΓΡΑΜΜΑ  
 ΠΡΟΓΡΑΜΜΑ ΔΡΑΣΗΣ  
 ΕΠΙΧΕΙΡΗΣΙΑΚΟ ΠΡΟΓΡΑΜΜΑ  
 ΠΡΟΓΡΑΜΜΑ ΔΡΑΣΗΣ  
 ΕΠΙΧΕΙΡΗΣΙΑΚΟ ΠΡΟΓΡΑΜΜΑ  
 ΠΡΟΓΡΑΜΜΑ ΔΡΑΣΗΣ



ΕΠΙΧΕΙΡΗΣΙΑΚΟ ΠΡΟΓΡΑΜΜΑ  
 ΠΡΟΓΡΑΜΜΑ ΔΡΑΣΗΣ  
 ΕΠΙΧΕΙΡΗΣΙΑΚΟ ΠΡΟΓΡΑΜΜΑ  
 ΠΡΟΓΡΑΜΜΑ ΔΡΑΣΗΣ  
 ΕΠΙΧΕΙΡΗΣΙΑΚΟ ΠΡΟΓΡΑΜΜΑ  
 ΠΡΟΓΡΑΜΜΑ ΔΡΑΣΗΣ

ΥΠΟΥΡΓΕΙΟ ΠΑΙΔΕΙΑΣ ΚΑΙ ΘΡΗΣΚΕΥΜΑΤΩΝ	ΥΠΟΥΡΓΕΙΟ ΠΑΙΔΕΙΑΣ ΚΑΙ ΘΡΗΣΚΕΥΜΑΤΩΝ
ΔΙΕΥΘΥΝΣΗ ΔΕΥΤΕΡΙΑΣ ΕΚΠΑΙΔΕΥΣΗΣ	ΔΙΕΥΘΥΝΣΗ ΔΕΥΤΕΡΙΑΣ ΕΚΠΑΙΔΕΥΣΗΣ
ΤΜΗΜΑ	ΤΜΗΜΑ
Μ Ε Α Υ Τ	Μ Ε Α Υ Τ
ΔΡΑΜΑ VII	ΔΡΑΜΑ VII
ΑΠΟΣ ΑΘΑΝΑΣΙΟΥ	ΑΠΟΣ ΑΘΑΝΑΣΙΟΥ
Θ ρ ο ο ρ ε β ο υ	Θ ρ ο ο ρ ε β ο υ
ΓΕΝΙΚΗ ΔΙΑΤΑΞΗ	ΓΕΝΙΚΗ ΔΙΑΤΑΞΗ
Α/Υ	Α/Υ
ΕΠΙΧΕΙΡΗΣΙΑΚΟ ΠΡΟΓΡΑΜΜΑ	ΕΠΙΧΕΙΡΗΣΙΑΚΟ ΠΡΟΓΡΑΜΜΑ
ΠΡΟΓΡΑΜΜΑ ΔΡΑΣΗΣ	ΠΡΟΓΡΑΜΜΑ ΔΡΑΣΗΣ
ΕΠΙΧΕΙΡΗΣΙΑΚΟ ΠΡΟΓΡΑΜΜΑ	ΕΠΙΧΕΙΡΗΣΙΑΚΟ ΠΡΟΓΡΑΜΜΑ
ΠΡΟΓΡΑΜΜΑ ΔΡΑΣΗΣ	ΠΡΟΓΡΑΜΜΑ ΔΡΑΣΗΣ

ΥΠΟΜΗΝΗΜΑ	
ΚΑΤΗΜΕΤ	ΚΑΤΗΜΕΤ
ΑΡΧΟΣ ΔΙΑΔΙΚΑΣΙΑΣ	ΑΡΧΟΣ ΔΙΑΔΙΚΑΣΙΑΣ
ΕΙΣΑΓΩΓΗ	ΕΙΣΑΓΩΓΗ
ΑΡΧΗΓΟΣ ΕΡΓΟΥ	ΑΡΧΗΓΟΣ ΕΡΓΟΥ
ΤΕΧΝΙΚΟ ΚΑΤΕΥΘΥΝΤΗ	ΤΕΧΝΙΚΟ ΚΑΤΕΥΘΥΝΤΗ
ΠΡΟΫΠΟΛΟΓΙΣΜΟΣ	ΠΡΟΫΠΟΛΟΓΙΣΜΟΣ
Α	Α
Κ	Κ
Ρ	Ρ
Ε	Ε
Λ	Λ
Σ	Σ
Τ	Τ
Υ	Υ
Φ	Φ
Χ	Χ
Ψ	Ψ
Ω	Ω

ΟΜΙΣΙΜΑ ΣΤΟΙΧΕΙΑ	
Α	Α
Β	Β
Γ	Γ
Δ	Δ
Ε	Ε
ΣΤ	ΣΤ
Ζ	Ζ
Η	Η
Θ	Θ
Κ	Κ
Λ	Λ
Μ	Μ
Ν	Ν
Ξ	Ξ
Ο	Ο
Π	Π
Ρ	Ρ
Σ	Σ
Τ	Τ
Υ	Υ
Φ	Φ
Χ	Χ
Ψ	Ψ
Ω	Ω

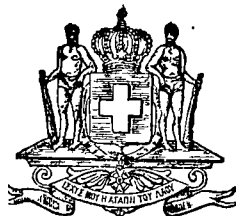

# ΕΦΗΜΕΡΙΣ ΤΗΣ ΚΥΒΕΡΝΗΣΕΩΣ

## ΤΟΥ ΒΑΣΙΛΕΙΟΥ ΤΗΣ ΕΛΛΑΔΟΣ

ΕΝ ΑΘΗΝΑΙΣ  
ΤΗ 26 ΦΕΒΡΟΥΑΡΙΟΥ 1960

ΤΕΥΧΟΣ ΤΕΤΑΡΤΟΝ

ΑΡΙΘΜΟΣ ΦΥΛΛΟΥ  
23

### ΠΕΡΙΕΧΟΜΕΝΑ

#### ΠΟΛΕΟΔΟΜΙΑ

##### Β. ΔΙΑΤΑΓΜΑΤΑ

Περί τροποποιήσεως του ρυμοτομικού σχεδίου Χολαργού (Αττικής), εις την περιοχή της ιδιοκτησίας του Αύτου. Οικοδ. Όργανισμού Αξιοματικών και καθορισμού τών όρων και περιορισμών δομήσεως τών οικοπέδων αυτού. 1

Περί συμπληρώσεως του από 23.10.1928 Π. Δ'τος «περί σχεδίων τών εν ταῖς πόλεσι κλπ. ανεγειρομένων οικοδομῶν». . . . . 2

##### ΑΠΟΦΑΣΕΙΣ

Περί χαρακτηρισμοῦ ὡς ἐπείγουσας ἀνάγκης ρυμοτομικοῦ σχεδίου Ἀθηνῶν. . . . . 3

##### ΑΝΑΚΟΙΝΩΣΕΙΣ

Περί εἰδοποιήσεως γενομένης παρακαταθέσεως ὀφειλομένης ἀποζημιώσεως λόγω ὁμαδικῆς τακτοποίησεως οἰκοπέδων εἰς Καρπενήσιον. . . . . 4

#### ΠΟΛΕΟΔΟΜΙΑ

##### Β. ΔΙΑΤΑΓΜΑΤΑ

(1)

Περί τροποποιήσεως του ρυμοτομικού σχεδίου Χολαργού (Αττικής), εις την περιοχή της ιδιοκτησίας του Αύτου. Οικοδ. Όργανισμού Αξιοματικών και καθορισμού τών όρων και περιορισμών δομήσεως τών οικοπέδων αυτού.

#### ΠΑΥΛΟΣ

##### ΒΑΣΙΛΕΥΣ ΤΩΝ ΕΛΛΗΝΩΝ

Ἐχόντες ὑπ' ὄψιν τὰς διατάξεις τοῦ ἀπὸ 17 Ἰουλίου 1923 Ν.Δ'τος «περὶ σχεδίων πόλεων κλπ.», ὡς μεταγενεστέρως ἐτροποποιήθησαν καὶ συνεπληρώθησαν καὶ δὴ τὰ ἄρθρα 3, 9 καὶ 70 αὐτοῦ, ὡς καὶ τὴν ὑπ' ἀριθ. Α. 28417)28.5.1958 ἀπόφασιν τοῦ Ἐπιτετραμένου Συγκοινωνιῶν καὶ Δημοσίων Ἔργων «περὶ ἐξουσιοδοτήσεως τοῦ Ἐπιτετραμένου Οἰκισμοῦ δι' ἄσκησιν ἀρμοδιότητων» (Φ.Ε.Κ. 165 Β') καὶ ἰδόντες τὰς ὑπ' ἀριθ. 96)1954 καὶ 744)1959 γνωμοδοτήσεις τοῦ Συμβουλίου Οἰκισμοῦ, τὴν ὑπ' ἀριθ. 14)1954 πράξιν τοῦ Κοινοτικοῦ Συμ-

βουλίου Χολαργού (Αττικής), ὡς καὶ τὴν ὑπ' ἀριθ. 655)59 γνωμοδοτήσιν τοῦ Συμβουλίου Ἐπικρατείας, προτάσει τοῦ Ἡμετέρου ἐπὶ τοῦ Οἰκισμοῦ Ἐπιτετραμένου, ἀπεφασίσμεν καὶ διατάσσομεν:

Ἄρθρον 1.

1. Ἐκρίνομεν τὴν τροποποίησιν τοῦ ρυμοτομικοῦ σχεδίου Χολαργού (Αττικής), εἰς τὴν περιοχήν τῆς ιδιοκτησίας τοῦ Αὐτοκλήμου Οἰκοδ. Ὄργανισμοῦ Αξιοματικῶν, ὡς ἐμφάνεται εἰς τὰ, ὑπὸ τοῦ Προϊσταμένου τῆς Ἐπικρατείας Οἰκισμοῦ τοῦ Ἐπιτετραμένου Συγκοινωνιῶν καὶ Δημοσίων Ἔργων, τεθεωρημένα εἰς τὴν ὑπ' ἀριθ. Ε. 500)1954 σχετικὰ τρία (3) πρωτότυπα διαγράμματα, ὡς κλίμακα 1:2000. Ἐν τινὶ συσπικτικῶν ἀτύπων δημοσιεύονται κατωτέρω.

Ἄρθρον 2.

1. Ὡς ἐλάχιστα ὅρια ἐμβαδοῦ καὶ διαστάσεων καὶ λοιποῦς ὅρους δομήσεως τῶν οἰκοπέδων. τῶν κεμένων α) εἰς τὸν Τομέα Δ τῶν ἀναφερόμενον ἐν τῇ παραγράφῳ 2 τοῦ ἄρθρου 2 τοῦ ἀπὸ 27 Ἰανουαρίου 1953 Δ'τος «περὶ ἐπεκτάσεως τοῦ σχεδίου ρυμοτομίας Χολαργού (Αττικής) κλπ.» (Φ.Ε.Κ. 19) καὶ ἐμφαινόμενον εἰς τὰ εἰρηστικὰ γράμματα τοῦ ἀρθρου 1 τοῦ Δ'τος καὶ β) εἰς τὸ τρίτον τοῦ ὑπ' ἀριθ. 182 ἰκονογράφου χώρου, τὸ ὅτιον μετατρέπεται διὰ τοῦ παρόντος Δ'τος εἰς οἰκοδομήσιμον. καὶ ἐμφαίνεται εἰς τὰ διαγράμματα τοῦ ἀρθρου 1 τοῦ παρόντος ὑπὸ στοιχείων Α1, ὁρίζομεν:

α) Ἐλάχιστον πρόσωπον δέκα πέντε (15) μέτρα.

Ἐλάχιστον εἶδος εἶκος. (20) μέτρα.

Ἐλάχιστον ἐμβαδὸν τετρακόσια (400) μέτρα.

β) Οἰκοδομικὸν σύστημα τῶν πανταχόθεν ἐλευθέρων οἰκοδομῶν.

γ) Μεγίστην δυναμένην νὰ καλιφθῇ ἐπιφάνειαν ἐκάστου οἰκοπέδου ὑπὸ τῆς κυρίας οἰκοδομῆς ἢ καὶ τῶν ἐσωτερικῶν τοιούτων, τεσσαράκοντα ἑκατοστὰ (40%) τῆς ὅλης ἐπιφανείας τοῦ οἰκοπέδου.

Ἐἰς τὸν αὐτὸν ἐπὶ τοῦ Οἰκισμοῦ Ἐπιτετραμένου, ἀνατίθεμεν τὴν δημοσίευσιν καὶ ἐκτέλεσιν τοῦ παρόντος Δ'τος.

Ἐν Ἀθήναις τῇ 21 Ἰανουαρίου 1960

ΠΑΥΛΟΣ  
Β.

Ο ΕΠΙ ΤΟΥ ΟΙΚΙΣΜΟΥ ΥΠΟΥΡΓΟΣ  
ΕΜΜ. ΚΕΦΑΛΟΓΙΑΝΝΗΣ

Α.Ο.Φ.Α.

ΤΗΡΙΑ

1. 216 ν.ρ. κο: κομ. 15, - - -  
 2. 200 ν.ρ. ε.ν. ε. (20) 46 ε.ν.  
 3. 200 ν.ρ. ε.ν. ε. (20) 46 ε.ν.  
 4. 200 ν.ρ. ε.ν. ε. (20) 46 ε.ν.  
 5. 200 ν.ρ. ε.ν. ε. (20) 46 ε.ν.  
 6. 200 ν.ρ. ε.ν. ε. (20) 46 ε.ν.  
 7. 200 ν.ρ. ε.ν. ε. (20) 46 ε.ν.  
 8. 200 ν.ρ. ε.ν. ε. (20) 46 ε.ν.  
 9. 200 ν.ρ. ε.ν. ε. (20) 46 ε.ν.  
 10. 200 ν.ρ. ε.ν. ε. (20) 46 ε.ν.

1. 216 ν.ρ. κο: κομ. 15, - - -  
 2. 200 ν.ρ. ε.ν. ε. (20) 46 ε.ν.  
 3. 200 ν.ρ. ε.ν. ε. (20) 46 ε.ν.  
 4. 200 ν.ρ. ε.ν. ε. (20) 46 ε.ν.  
 5. 200 ν.ρ. ε.ν. ε. (20) 46 ε.ν.  
 6. 200 ν.ρ. ε.ν. ε. (20) 46 ε.ν.  
 7. 200 ν.ρ. ε.ν. ε. (20) 46 ε.ν.  
 8. 200 ν.ρ. ε.ν. ε. (20) 46 ε.ν.  
 9. 200 ν.ρ. ε.ν. ε. (20) 46 ε.ν.  
 10. 200 ν.ρ. ε.ν. ε. (20) 46 ε.ν.

1. 216 ν.ρ. κο: κομ. 15, - - -  
 2. 200 ν.ρ. ε.ν. ε. (20) 46 ε.ν.  
 3. 200 ν.ρ. ε.ν. ε. (20) 46 ε.ν.  
 4. 200 ν.ρ. ε.ν. ε. (20) 46 ε.ν.  
 5. 200 ν.ρ. ε.ν. ε. (20) 46 ε.ν.  
 6. 200 ν.ρ. ε.ν. ε. (20) 46 ε.ν.  
 7. 200 ν.ρ. ε.ν. ε. (20) 46 ε.ν.  
 8. 200 ν.ρ. ε.ν. ε. (20) 46 ε.ν.  
 9. 200 ν.ρ. ε.ν. ε. (20) 46 ε.ν.  
 10. 200 ν.ρ. ε.ν. ε. (20) 46 ε.ν.

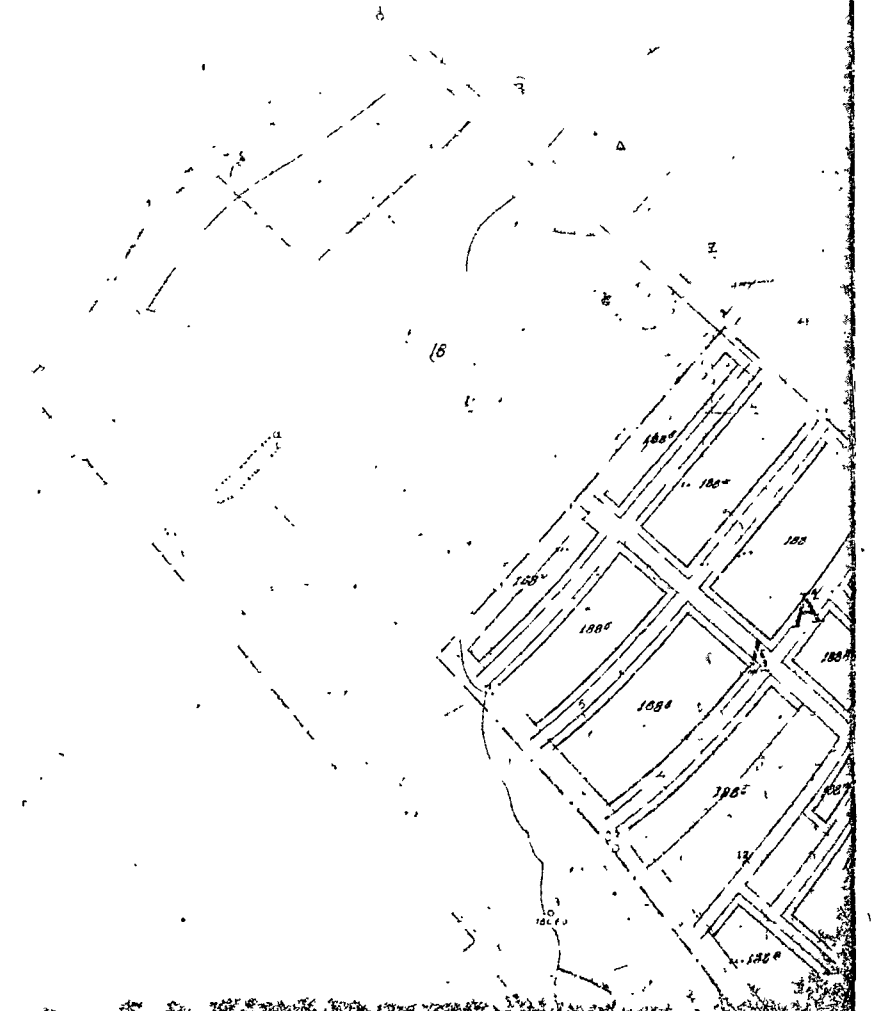



ΔΙΑΓΡΑΜΜΑ  
ΛΑΡΙΣΣΑ  
2000  
etc

ΦΥΛΛΟΝ 256

ΥΠΟ ΡΕΙΘΟΝ  
ΣΥΓΚΟΙΝΩΝ ΩΝ ΚΑΙ ΔΗΜΟΣΙΩΝ ΕΡΓΩΝ  
ΑΡΙΘ ΠΡΑΞΕΩΣ 10006/1989  
ΣΤΙΣ 24 ΜΑΡΤΙΟΥ 1989  
ΕΝ ΑΘΗΝΑΙΣ ΤΗ 13 ΟΚΤΩΒΡΙΟΥ 1988

ΠΡΟΪΣΤΑΜΕΝΟΣ ΤΗΣ ΥΠΗΡΕΣΙΑΣ  
ΟΙΚΙΣΜΟΥ

Γ ΜΑΡΚΑΚΗΣ

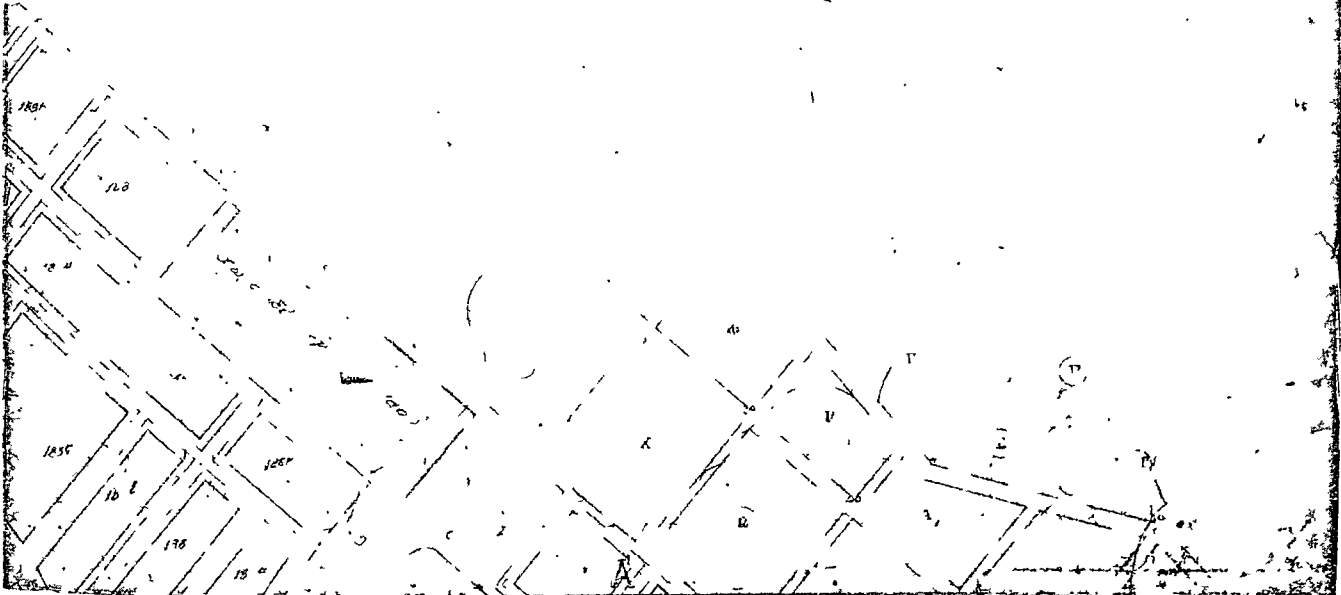

Α.Ο.Ο.Α.

ΕΠΙΧΕΙΡΗΣΙΑΚΟ ΠΡΟΓΡΑΜΜΑ  
ΚΑΠΕΛΕΣ 1926  
1626 01008 2

ΥΠΟΥΡΓΕΙΟΝ  
ΣΥΓΚΟΙΝΩΝΙΩΝ ΚΑΙ ΔΗΜΟΣΙΩΝ ΕΡΓΩΝ  
ΑΡΙΘ. ΠΡΑΞΕΩΣ 4322/2222  
ΕΥΘΥΝΕΙ ΤΟ Β. ΠΑΡΛΙΑΡΗΣ  
ΕΜ. ΑΘΗΝΑΙΣ ΤΗ 13 Ιανουαρίου 1926

ΠΡΟΪΣΤΑΜΕΝΟΣ ΤΗΣ ΥΠΗΡΕΣΙΑΣ  
ΔΙΚΕΣΜΟΥ  
Γ. ΜΑΡΚΑΚΗΣ

ΤΟΜΕΙΑ

- Ελαστικόν φράγμα (15) μέτρα
  - » βάδης δίκων (20) μέτρα
  - » βάδων τετρακεία (400) μέτρα τετραγωνικά
- Οικονομικόν εν γένει τῶν παραπάνω ἐκδόσεων ἀποδοτικῶν  
Καθὼς 40%

Φύλλα 1/100 Σελ. 10

ΔΙΕΥΘΥΝΤΗΣ  
ΥΠΟΥΡΓΕΙΟΥ  
ΚΑΙ  
ΓΕΝ. ΔΙΕΥΘΥΝΤΗΣ  
ΕΡΓΩΝ  
ΚΑΙ  
ΚΑΤΑΡΤΙΣΤΗ

ΥΠΟΥΡΓΕΙΟΝ ΔΗΜΟΣΙΩΝ ΕΡΓΩΝ  
ΥΠΗΡΕΣΙΑ ΔΙΚΕΣΜΟΥ  
ΛΕΥΚΑΡΙΣΣΗ ΕΣΤΙΑΣ  
ΑΤΤΙΚΗΣ ΣΑΡΑΦΟΣ Ε 2/2  
Τραπεζοφύλακας 1.2000

Β. ΒΑΣΙΛΕΙΑΔΟΥ ΣΕΡ ΣΤ  
Η. ΟΜΤΟΥ ΔΕ Γ. ΒΑΛΑΤΑΙ  
Β. ΒΑΣΙΛΕΙΑΔΟΥ

ΠΡΑΞΙΣ 96 0/40

1926  
1926  
1926  
1926

ΦΥΛΛΟΝ 281

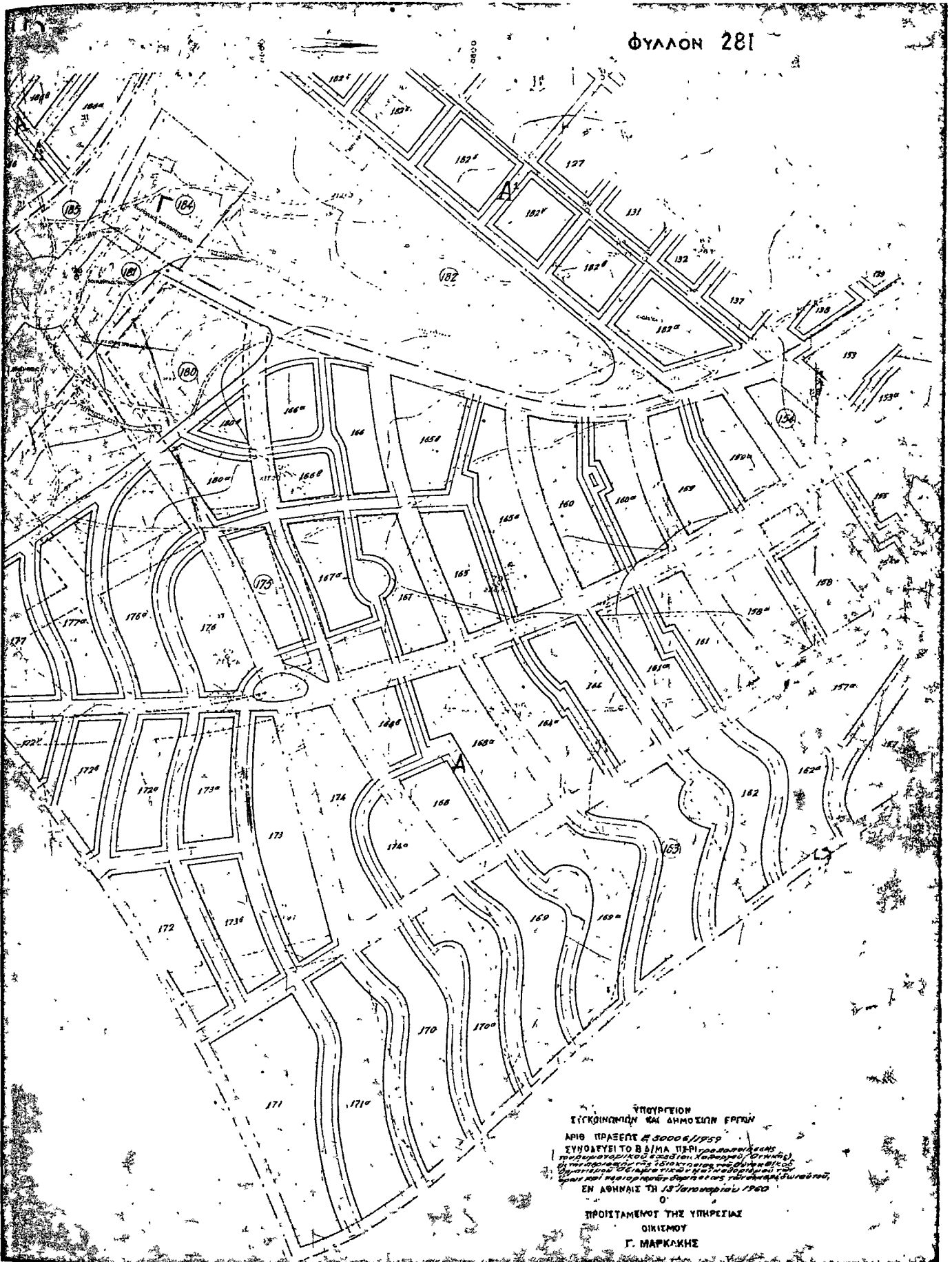

ΥΠΟΥΡΓΕΙΟΝ  
ΣΥΓΚΟΙΝΩΜΩΝ ΚΑΙ ΔΗΜΟΣΙΩΝ ΕΡΓΩΝ  
ΑΡΙΘ ΠΡΑΞΕΩΣ 450006/1959  
ΣΥΝΔΕΥΕΙΤΟ ΒΛΗΝ ΠΕΡΙ ΤΩΝ ΑΝΩΤΕΡΩΝ  
ΠΡΟΒΛΕΨΕΩΝ ΚΑΙ ΕΚΔΟΣΕΩΝ ΤΩΝ ΕΠΙΧΕΙΡΗΣΕΩΝ  
ΕΝ ΑΘΗΝΑΙΣ ΤΗ 13 Ιανουαρίου 1960  
Ο  
ΠΡΟΪΤΑΜΕΝΟΣ ΤΗΣ ΥΠΗΡΕΣΙΑΣ  
ΔΙΚΕΣΜΟΥ  
Γ. ΜΑΡΚΑΚΗΣ

ΤΑΧΥΜΕΤΡΙΚΟ  
ΠΕΡΙΟΧΗΣ Χ  
ΚΑΙΜΑΣ  
1:50.000

Α.Ο.Ο.Α.

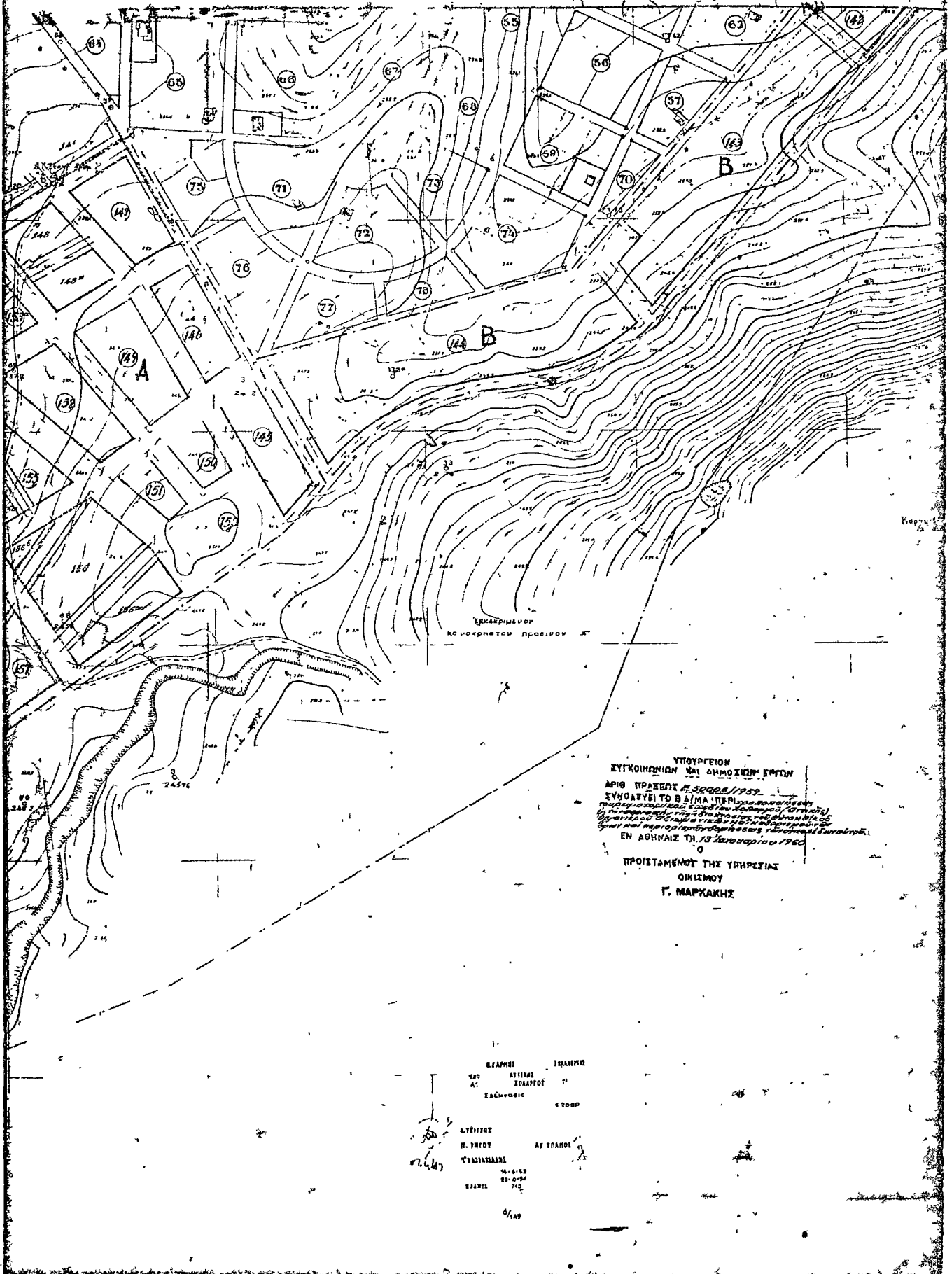

ΥΠΟΥΡΓΕΙΟΝ  
ΣΥΓΚΟΙΝΩΝΙΩΝ ΚΑΙ ΔΗΜΟΣΙΩΝ ΕΡΓΩΝ  
ΑΡΙΘ ΠΡΑΞΕΩΣ 230222/1952  
ΣΥΝΟΔΕΥΣΙΣ ΤΩ Β Δ/ΝΑ ΠΕΡΙ  
ΤΟΥ ΕΠΙΣΤΗΜΟΝΙΚΟΥ ΚΑΙ ΤΕΧΝΟΛΟΓΙΚΟΥ ΠΑΝΕΠΙΣΤΗΜΙΟΥ  
ΑΘΗΝΩΝ  
ΕΝ ΑΘΗΝΑΙΣ ΤΗ 13 Τετοβουαρίου 1952  
Ο  
ΠΡΟΙΣΤΑΜΕΝΟΣ ΤΗΣ ΥΠΗΡΕΣΙΑΣ  
ΔΙΕΥΘΥΝΣΕΩΣ  
Γ. ΜΑΡΚΑΚΗΣ

ΕΛΛΗΝΙΚΗ ΔΗΜΟΚΡΑΤΙΑ  
ΥΠΟΥΡΓΕΙΟΝ ΕΡΓΩΝ ΚΑΙ ΚΑΤΑΣΤΑΣΕΩΣ  
ΔΙΕΥΘΥΝΣΙΣ ΤΩ Β Δ/ΝΑ ΠΕΡΙ  
ΤΟΥ ΕΠΙΣΤΗΜΟΝΙΚΟΥ ΚΑΙ ΤΕΧΝΟΛΟΓΙΚΟΥ ΠΑΝΕΠΙΣΤΗΜΙΟΥ  
ΑΘΗΝΩΝ  
ΕΝ ΑΘΗΝΑΙΣ ΤΗ 13 Τετοβουαρίου 1952  
Ο  
ΠΡΟΙΣΤΑΜΕΝΟΣ ΤΗΣ ΥΠΗΡΕΣΙΑΣ  
ΔΙΕΥΘΥΝΣΕΩΣ  
Γ. ΜΑΡΚΑΚΗΣ

ΔΙΑΓΡΑΜΜΑΤΗ  
ΛΑΡΓΟΥ  
2000

ΦΥΛΑΧΟΝ 282

ΥΠΟΥΡΓΕΙΟΝ  
ΣΥΓΚΟΙΝΩΝ Ω. ΚΑΙ ΔΙΟΧΣΙΩΝ ΕΡΓΩΝ  
ΑΠΟ ΤΡΑΠΕΖΗΣ 50000/302  
ΣΥΜΒΑΛΕΙ Ο ΒΑ.ΜΑ ΠΕΡΙ 20000 ΔΩΔ. ΚΑΙ  
05 07 ΚΑΙ ΔΙΑΣΤΑΣΕΩΣ 2000 Χ 1000  
ΚΑΙ ΤΗΣ ΔΙΑΣΤΑΣΕΩΣ 2000 Χ 1000  
ΚΑΙ ΤΗΣ ΔΙΑΣΤΑΣΕΩΣ 2000 Χ 1000  
ΕΝ ΑΘΗΝΑΙΣ ΕΝ ΤΗ ΔΙΑΣΤΑΣΕΩΣ 2000 Χ 1000  
Ο  
ΠΡΟΪΣΤΑΜΕΝΟΣ ΤΗΣ ΥΠΗΡΕΣΙΑΣ  
ΣΥΝΤΗΜΟΥ  
Γ. ΜΑΡΚΑΝΙΣ

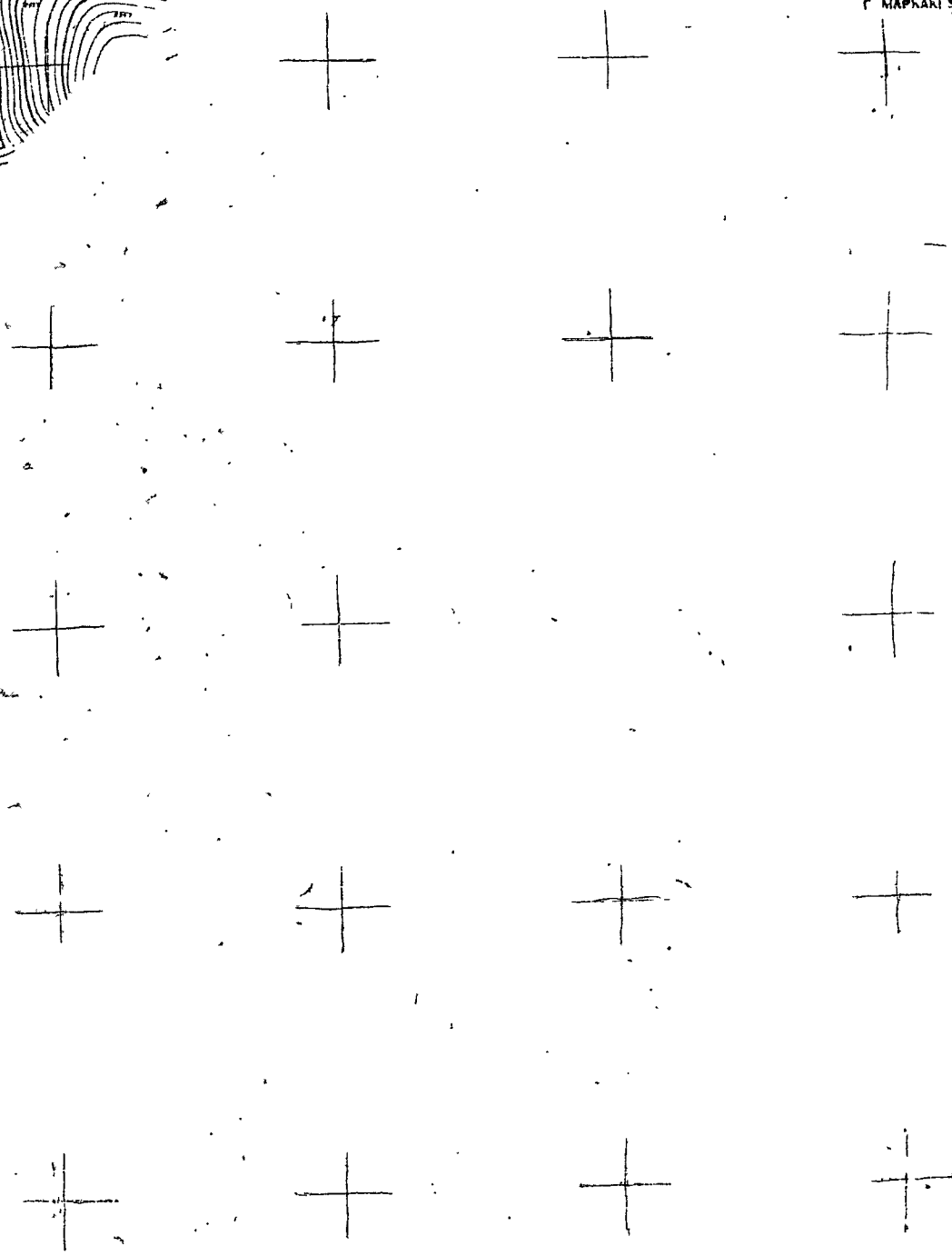
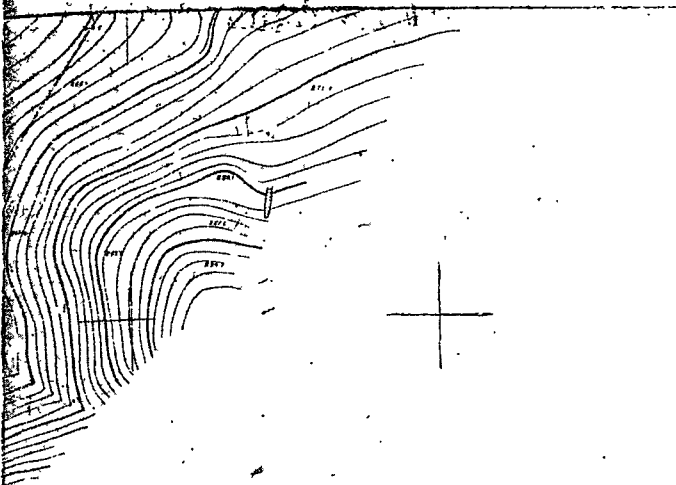

(2)

Περὶ συμπληρώσεως τοῦ ἀπὸ 23.10.1928 Π. Δ)τος «περὶ σχεδίων τῶν ἐν ταῖς πόλεσι κ.λ.π. ἀνεγειρομένων οἰκοδομῶν».

## ΠΑΥΛΟΣ

## ΒΑΣΙΛΕΥΣ ΤΩΝ ΕΛΛΗΝΩΝ

Ἐχοντες ὑπ' ὄψει τὰς διατάξεις τοῦ ἀπὸ 17 Ἰουλίου 1923 Ν. Δ)τος «περὶ σχεδίων τῶν πόλεων κ.λ.π.» καὶ εἰδικώτερον τοῦ ἄρθρου 53 αὐτοῦ καὶ ἰδόντες τὴν ὑπ' ἀριθ. 24)1960 πρᾶξιν τοῦ Συμβουλίου Ἐπικρατείας, προτάσει τοῦ ἡμετέρου ἐπὶ τοῦ Οἰκισμοῦ Ὑφυπουργοῦ ἀπερασάσαμεν καὶ διατάσσομεν:

Ἄρθρον Μόνον.

1. Εἰς τὸ τέλος τῆς παρ. 1. τοῦ ἄρθρου 9 τοῦ ἀπὸ 23.10.1928 Π. Δ)τος «περὶ σχεδίων τῶν ἐν ταῖς πόλεσι κ.λ.π. ἀνεγειρομένων οἰκοδομῶν» (Φ.Ε.Κ. 229 Α') προστίθενται τὰ ἀκόλουθα ἐδάφια.

«Ἐὰν μετὰ τὴν ὑποβολὴν πρὸς τὴν ἀρμοδίαν ἐπὶ τῆς ἐφαρμογῆς τοῦ σχεδίου Ὑπηρεσίαν τῆς αἰτήσεως πρὸς χορήγησιν ἀδείας οἰκοδομῆς καὶ πρὸ τῆς χορηγήσεως αὐτῆς, μεταρρήθυσαν οἱ διὰ τοῦ Γενικοῦ Οἰκοδομικοῦ Κανονισμοῦ ἢ διὰ εἰδικῶν τυχόν διατάξεω, ἐπιβεβλημένοι ὄροι δομῆσεως ἢ καὶ περιορισμοὶ ἐπὶ τῶν οἰκοπέδων, ἢ ἀδεία οἰκοδομῆς θὰ χρηρηθῆται συμφώνως πρὸς τοὺς σχετικούς ὄρους ἢ περιορισμοὺς τοὺς ἰσχύοντας κατὰ τὸν χρόνον τῆς ὡς ἄνω ὑποβολῆς τῆς αἰτήσεως, ἐφ' ὅσον πρὸ τῆς μεταβολῆς τῶν ὡς ἄνω διατάξεων εἶχεν ὑποβληθῆ τὰ κατὰ τὸ ἄρθρον 1. ἢ περιπτώσεως συντρεχούσης τὰ κατὰ τὸ ἄρθρον 8, τοῦ παρόντος Δ)τος ἀπορρίπτεται διὰ τὴν χορήγησιν τῆς ἀδείας στοιχεῖα καὶ ἐφ' ὅσον ἐν ταυτῷ ὁ αἰτούμενος τὴν ἀδειαν ἐπιστεύσῃ οἰκοδοῦν τὴν ἐνέργειαν τῶν κατ' αὐτὸν διὰ τὴν ἔκδοσιν τῆς ἀδείας ἐντὸς ὁριστῶ (8) μηνῶν ἀπὸ τῆς μεταβολῆς τῶν ὡς ἄνω ὄρων ἢ περιορισμῶν».

Εἰς τὸν αὐτὸν ἐπὶ τοῦ Οἰκισμοῦ Ὑφυπουργόν, ἀνατίθεμεν τὴν δημοσίευσιν καὶ ἐκτέλεσιν τοῦ παρόντος Δ)τος.

Ἐν Ἀθήναις τῆ 19 Φεβρουαρίου 1960

ΠΑΥΛΟΣ  
Β.

Ο ΕΠΙ ΤΟΥ ΟΙΚΙΣΜΟΥ ΥΦΥΠΟΥΡΓΟΣ  
ΕΜΜ. ΚΕΦΑΛΟΓΙΑΝΝΗΣ

## ΑΠΟΦΑΣΕΙΣ

Ἀριθ. Ε. 4770.

(3)

Περὶ χαρακτηρισμοῦ ὡς ἐπειγούσης ἀνάγκης ρυμ. σχεδίου Ἀθηνῶν.

## Ο ΥΠΟΥΡΓΟΣ

## ΤΩΝ ΣΥΓΚΟΙΝΩΝΙΩΝ ΚΑΙ ΔΗΜΟΣΙΩΝ ΕΡΓΩΝ

Ἐχοντες ὑπ' ὄψει τὰς διατάξεις τῆς παρ. 5 τοῦ ἄρθρου 34 τοῦ ἀπὸ 17-7-1923 Ν. Διατάγματος «περὶ σχεδίων πόλεων κ. λ.π.», ὡς καὶ τὴν ὑπ' ἀριθ. 28417)58 ἀπόφασιν «περὶ ἐξουσιοδοτήσεως τοῦ Ὑφυπουργοῦ Οἰκισμοῦ δι' ἄσκησιν ἀρμοδιοτήτων».

1. Ἀναχωρίζομεν ὡς ἐπειγούσης ἀνάγκης τὴν ἐφαρμογὴν τοῦ ρυμοτομικοῦ σχεδίου Ἀθηνῶν διὰ τῆς διανοίξεως τμήμα-

τος τῆς λεωφόρου Κωνσταντινουπόλεως ἀπὸ τὴν συμβολὴν αὐτῆς μετὰ τῆς ὁδοῦ Ὀρφείως μέχρι συμβολῆς τῆς ἰδίας ὁδοῦ μετὰ ὁδοῦ Σπ. Πάτση, ἥτις τυγχάνει ἀπαραίτητος διὰ λόγους κυκλοφοριακοῦς, καὶ

2. Ὅρίζομεν ὅπως ἡ ἔκδοσις ἐκτιμῆσεως καταρτισθῆ μόνον ὑπὸ τοῦ προϊσταμένου τοῦ Πολεοδομικοῦ Γραφείου Ἀθηνῶν.

Ἐν Ἀθήναις τῆ 10 Φεβρουαρίου 1960

Ο ΥΦΥΠΟΥΡΓΟΣ

ΕΜΜ. ΚΕΦΑΛΟΓΙΑΝΝΗΣ

## ΑΝΑΚΟΙΝΩΣΕΙΣ

Ἀριθ. Ε. 35813)59.

(4)

Περὶ εἰδοποιήσεως γενομένης παρακαταθέσεως ὀφειλουμένης ἀποζημιώσεως λόγω ὁμαδικῆς τακτοποιήσεως οἰκοπέδων εἰς Καρπενήσιον.

## Ο ΥΠΟΥΡΓΟΣ

## ΤΩΝ ΣΥΓΚΟΙΝΩΝΙΩΝ ΚΑΙ ΔΗΜΟΣΙΩΝ ΕΡΓΩΝ

Ἐχοντες ὑπ' ὄψιν τὰς διατάξεις: 1) τοῦ κωδικοποιημένου Α.Ν. 1731)1939 «περὶ ἀναγκαστικῶν ἀπαλλοτριώσεων 2) τοῦ ἀπὸ 17.7.1923 Ν. Διατάγματος «περὶ σχεδίων τῶν πόλεων κ.λ.π.», 3) τοῦ Ν. 4796)30 «περὶ τροποποιήσεως διατάξεων τινῶν τῶν περὶ Δημοσίου Λογιστικοῦ Νόμων», 4) τοῦ ἄρθρου 2 τοῦ Α.Ν. 976)49 «περὶ συμπληρώσεως τῶν περὶ ἀναγκαστικῶν ἀπαλλοτριώσεων διὰ τὴν ἀνοικοδόμησιν τῆς χώρας διατάξεων» ὡς ἐτροποποιήθη καὶ συνεπληρώθη ὑπὸ τοῦ Ν.Δ. 1325)49, 5) τὴν ὑπ' ἀριθ. 340386)1949 ἀπόφασιν τοῦ Ὑπουργοῦ Ἀνοικοδομήσεως ἀπερὶ συστάσεως Κτηματικῆς Ὁμάδος Καρπενησίου» ὡς καὶ τὴν ὑπ' ἀριθ. 427357)50 τοιαύτην «περὶ κυρώσεως τῆς πράξεως ὁμαδικῆς τακτοποιήσεως οἰκοπέδων τῆς Κτηματικῆς Ὁμάδος Καρπενησίου».

Φέρομεν εἰς γνώσιν τῶν κάτωθι ἀναφερομένων ἤτοι, τῶν κεκρημένων, ἢ ἀξιούντων δικαιώματα ἐπὶ τῶν δυνάμει τῆς ὑπ' ἀριθ. 340386)49 ἀποφάσεως τοῦ Ὑπουργοῦ Ἀνοικοδομήσεως ἀναγκαστικῶς ἀπαλλοτριωθέντων ἀκινήτων εἰς «Καρπενήσιον» ὡς καὶ τῶν τυχόν ἐνυποθήκων δανειστῶν καὶ τρίτων ἐν γένει διενδικητῶν τῶν ἀκινήτων τούτων, ὅτι ἡ καθορισθεῖσα ἀποζημιώσις δυνάμει τῆς ὑπ' ἀριθ. 21)1950 ἀποφάσεως τοῦ Προέδρου τῶν ἐν Ἐὐρυτανίᾳ Πρωτοδικῶν παρεκατετέθη νομίμως εἰς τὸ Γραφεῖον Παρακαταθηκῶν Ἐὐρυτανίας ὑπὲρ τῶν φερομένων ὡς ἰδιοκτητῶν τῶν ἀπαλλοτριωθέντων ὡς ἀκόλουθως: α) ὑπὲρ τοῦ Ἀντωνίου Ντρίβα ποσὸν πέντε χιλιάδων τετρακισίων ὀγδοήκοντα δύο (5482) δραχμῶν, β) ὑπὲρ τῆς Εἰρήνης Καραγιαννοπούλου ποσὸν ἑξ ἑξακισίων τετρακισίων δέκα πέντε (6415) δραχμῶν καὶ γ) ὑπὲρ τοῦ Στεργίου Γκαρίλα ποσὸν δραχμῶν δύο χιλιάδων ὀκτακισίων τριᾶκοντα πέντε (2835) δραχμῶν. Περὶ τῆς γενομένης καταθέσεως ἐξεδόθησαν τὰ ὑπ' ἀριθ. 108)1959, 106)1959 καὶ 109)1959 Γραμμάτια Παρακαταθήκης.

Ἐν Ἀθήναις τῆ 15 Φεβρουαρίου 1960

Ἐντολῆ Ὑπουργοῦ

Ὁ Προϊστάμενος

τῆς Ὑπηρεσίας Οἰκισμοῦ

Μ. ΜΙΧΑΗΛΙΔΗΣ

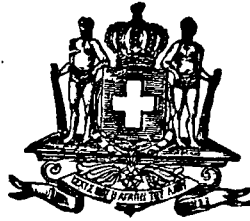

# ΕΦΗΜΕΡΙΣ ΤΗΣ ΚΥΒΕΡΝΗΣΕΩΣ

## ΤΟΥ ΒΑΣΙΛΕΙΟΥ ΤΗΣ ΕΛΛΑΔΟΣ

ΕΝ ΑΘΗΝΑΙΣ  
ΤΗ 29 ΣΕΠΤΕΜΒΡΙΟΥ 1966

ΤΕΥΧΟΣ ΤΕΤΑΡΤΟΝ

ΑΡΙΘΜΟΣ ΦΥΛΛΟΥ  
136

### ΠΟΛΕΟΔΟΜΙΑ Β. ΔΙΑΤΑΓΜΑΤΑ

Περί τροποποιήσεως και επέκτασεως τῶν ρυμοτομικῶν σχεδίων Ἀθηνῶν, Ζωγράφου και Χολαργοῦ εἰς θέσιν Αὐτονομῶν Οἰκοδομικοῦ Ὄργανισμοῦ Ἀξιωματικῶν (Α.Ο.Ο.Α.) και καθορισμοῦ τῶν ὄρων και περιορισμῶν δομῆσεως τῶν οἰκοπέδων αὐτοῦ.

#### ΚΩΝΣΤΑΝΤΙΝΟΣ ΒΑΣΙΛΕΥΣ ΤΩΝ ΕΛΛΗΝΩΝ

Ἐχοντες ὑπ' ὄψιν τὰς διατάξεις τοῦ ἀπὸ 17 Ἰουλίου 1923 Ν. Δ)τος «περὶ σχεδίων πόλεων κ.λ.π.», ὡς μεταγενεστέρως ἐτροποποιήθησαν και συνεπληρώθησαν και εἰδικώτερον τῶν ἀρθρῶν 3, 9 και 70 αὐτοῦ, τὴν ὑπ' ἀριθ. Α. 93838)14.10.1965 ἀπόφασιν τοῦ Ἵπουργοῦ Δημ. Ἔργων (περὶ ἐξουσιοδοτήσεως τοῦ Ἵπουργοῦ Δημ. Ἔργων δι' ἄσκησιν ἀρμοδιότητων) (ΦΕΚ 695)Β') και ἰδόντες τὰς ὑπ' ἀριθ. 67)1964 και 68—69)1964 πράξεις τοῦ Δημοτικοῦ Συμβουλίου Ζωγράφου, τὰς ὑπ' ἀριθ. 91)1964 και 92)1964 πράξεις τοῦ Δημοτικοῦ Συμβουλίου Χολαργοῦ, τὴν ὑπ' ἀριθ. 93)1965 πρᾶξιν τοῦ Δημοτικοῦ Συμβουλίου Ἀθηναίων, τὰς ὑπ' ἀριθ. 379)1964 και 467)1964 γνωμοδοτήσεις τοῦ Συμβουλίου Δημ. Ἔργων (Τμῆμα Μελετῶν), τὴν ὑπ' ἀριθ. 987)1965 γνωμοδότησιν τοῦ Συμβουλίου Δημ. Ἔργων (Τμῆμα Οἰκισμοῦ), τὴν ὑπ' ἀριθ. 2246)1965 γνωμοδότησιν τοῦ Συμβουλίου Δημ. Ἔργων (Τμῆμα Διοικήσεως και Διαχειρίσεως Ἔργων), τὴν ὑπ' ἀριθ. 16)1966 γνωμοδότησιν τοῦ Γενικοῦ Συμβουλίου Δημοσίων Ἔργων, ὡς και τὴν ὑπ' ἀριθ. 719)1966 γνωμοδότησιν τοῦ Συμβουλίου τῆς Ἐπικρατείας, προτάσει τοῦ Ἡμετέρου ἐπὶ τῶν Δημοσίων Ἔργων Ἵπουργοῦ, ἀπεφασίσαν και διατάσσομεν:

#### Ἄρθρον 1.

Ἐγκρίνεται ἡ τροποποίησις και ἐπέκτασις τῶν ρυμοτομικῶν σχεδίων Ἀθηνῶν, Ζωγράφου και Χολαργοῦ, εἰς θέσιν Αὐτονομῶν Οἰκοδομικοῦ Ὄργανισμοῦ Ἀξιωματικῶν (Α.Ο.Ο.Α.), ὡς ἐμφαίνεται εἰς τό, ὑπὸ τοῦ Γενικοῦ Διευθυντοῦ Δημοσίων Ἔργων, τεθεωρημένον διὰ τῆς ὑπ' ἀριθ. Ε. 28666) 1966 πράξεως αὐτοῦ σχετικὸν πρωτότυπον διάγραμμα ὑπὸ κλίμακα 1:1000, οὗτινος συνοπτικὸν ἀντίτυπον δημοσιεύεται κατωτέρω.

#### Ἄρθρον 2.

Κατὰ τὸ πρόσωπον τῶν οἰκοπέδων, ὠκοδομημένων ἢ μὴ, τῶν κειμένων ἐντὸς τοῦ ὡς ἄνω τροποποιουμένου και ἐπεκτεινομένου σχεδίου ρυμοτομίας (ἄρθρον 1 τοῦ παρόντος) καταργεῖται και ἐπιβάλλεται προκήπιον (πρασινὰ) πλάτους δύο και ἥμισυ (2,50) και πέντε (5) μέτρων, ὡς ἐν τῷ αὐτῷ σχεδίῳ ἐμφαίνεται.

#### Ἄρθρον 3.

Τὰ ἐλάχιστα ὄρια ἐμβαδοῦ και διαστάσεων τῶν οἰκοπέδων, ἐφ' ὧν διὰ τοῦ παρόντος ἐπεκτείνεται τὸ ρυμοτομικὸν σχέδιον, καθορίζονται ὡς ἀκολούθως:

Ἐλάχιστον πρόσωπον δέκα πέντε (15) μέτρα.

Ἐλάχιστον βάθος εἴκοσι (20) μέτρα.

Ἐλάχιστον ἐμβαδὸν τετρακόσια (400) τετρ. μέτρα.

#### Ἄρθρον 4.

Τὸ μέγιστον ποσοστὸν καλύψεως τῶν οἰκοπέδων, ἐφ' ὧν διὰ τοῦ παρόντος ἐπεκτείνεται τὸ ρυμοτομικὸν σχέδιον, ὁρίζεται εἰς τεσσαράκοντα ἐπὶ τοῖς ἑκατὸν (40%) τῆς ὅλης ἐπιφανείας αὐτῶν.

#### Ἄρθρον 5.

Ὡς οἰκοδομικὸν σύστημα ἐπὶ τῶν οἰκοπέδων, ἐφ' ὧν διὰ τοῦ παρόντος ἐπεκτείνεται τὸ ρυμοτομικὸν σχέδιον, ὁρίζεται τὸ τῶν πνταχόθεν ἐλευθέρων οἰκοδομῶν.

#### Ἄρθρον 6.

Ὁ μέγιστος ἐπιτρεπόμενος ὑπὲρ τὸ ἔδαφος ἀριθμὸς ὀρόφων τῶν οἰκοδομῶν ὁρίζεται εἰς τρεῖς (3) και τὸ ἀνώτατον ὕψος αὐτῶν εἰς ἑνδεκα (11) μέτρα.

Ὁ μέγιστος ἐπιτρεπόμενος συντελεστὴς τῆς κατ' ἐπιφάνειαν ἐκμεταλλεύσεως τῶν οἰκοπέδων ὁρίζεται ἴσως πρὸς τὸ διπλάσιον τοῦ μεγίστου ἐπιτρεπομένου ποσοστοῦ καλύψεως τοῦ οἰκοπέδου.

#### Ἄρθρον 7.

1. Ἐπιτρέπεται ἡ τοποθέτησις τῶν οἰκοδομῶν και ἐσώτερον τῆς ὑπὸ τοῦ σχεδίου ρυμοτομίας ὀριζομένης οἰκοδομικῆς γραμμῆς, τηρουμένων τῶν πλαγίων ἐλαχίστων ἀκαλύπτων ἀποστάσεων ἀπὸ τῶν λοιπῶν πλευρῶν ἐκάστου οἰκοπέδου.

2. Ἡ στάθμη τῶν ἀδιεξόδων ὁδῶν, τῶν ἐμφαινομένων εἰς τὸ ἐν τῷ ἄρθρῳ 1 τοῦ παρόντος διάγραμμα, δύναται νὰ κατασκευασθῇ ὑψηλότερον κατὰ δέκα πέντε ἑκατοστὰ (0,15) τοῦ μέτρου ἀπὸ τῆς στάθμης τῶν λοιπῶν ὁδῶν.

3. Τὸ ὕψος τῆς συμπαγοῦς βάσεως τῶν διαχωριστικῶν περιγραμμάτων, καθορίζεται εἰς πενήτηκοντα ἑκατοστὰ (0,50) τοῦ μέτρου.

4. Οἰκόπεδα ἔχοντα πρόσωπον ἐπὶ δευτερευούσης ἢ ἀδιεξόδου και κυρίως ὁδοῦ ἔχουν ὑποχρεωτικὴν προσπέλασιν ἀπὸ τῆς δευτερευούσης ἢ ἀδιεξόδου, ἀπαγορευομένης τῆς διανοίξεως θυρῶν ἐπὶ τῆς κυρίας ὁδοῦ.

5. Οἱ χῶροι πρασίνου χαρακτηρίζονται ὡς κοινόχρηστοι χῶροι πρὸς δημιουργίαν κοινοχρήστων πάρκων, χῶρων παιδικῶν χαρῶν κ.λ.π., τῆς μελέτης τούτων ἐκπονομένης παρὰ τοῦ Αὐτονομῶν Οἰκοδομικοῦ Ὄργανισμοῦ Ἀξιωματικῶν και ἐγκρινομένης δι' ἀποφάσεως τοῦ Ἵπουργοῦ Δημοσίων Ἔργων,

μετά γνώμη του Συμβουλίου Δημ. Έργων, τῆ εισηγήσει τῆς Διευθύνσεως Ε2.

6. Ἀπαγορεύεται ἡ προσπέλασις οἰκοπέδου διὰ τῆς ζώνης πρασίνου, ἐξαιρουμένων τῶν περιπτώσεων, καθ' ἃς μεταξὺ ὁδοῦ προσπέλασεως καὶ ὁρίου οἰκοπέδων μεσολαθεῖ κοινόχρηστος λωρὶς πρασίνου (κοινόχρηστος πρασιά) κατὰ τὰς ὁποίας ἐπιτρέπεται ἡ δημιουργία διαδρόμου προσπέλασεως, μεγίστου πλάτους δύο καὶ δέκα ἑκατοστὰ (2,10) τοῦ μέτρου.

Εἰς τὸν αὐτὸν ἐπὶ τῶν Δημοσίων Ἔργων Ὑπουργόν, ἀνατίθεμεν τὴν δημοσίευσιν καὶ ἐκτέλεσιν τοῦ παρόντος Διατάγματος.

Ἐν Ἀθήναις τῆ 8 Σεπτεμβρίου 1966

**ΚΩΝΣΤΑΝΤΙΝΟΣ**

**Β.**

Ο ΕΠΙ ΤΩΝ ΔΗΜΟΣΙΩΝ ΕΡΓΩΝ ΥΦΥΠΟΥΡΓΟΣ

**ΑΧ. ΛΙΑΚΟΠΟΥΛΟΣ**

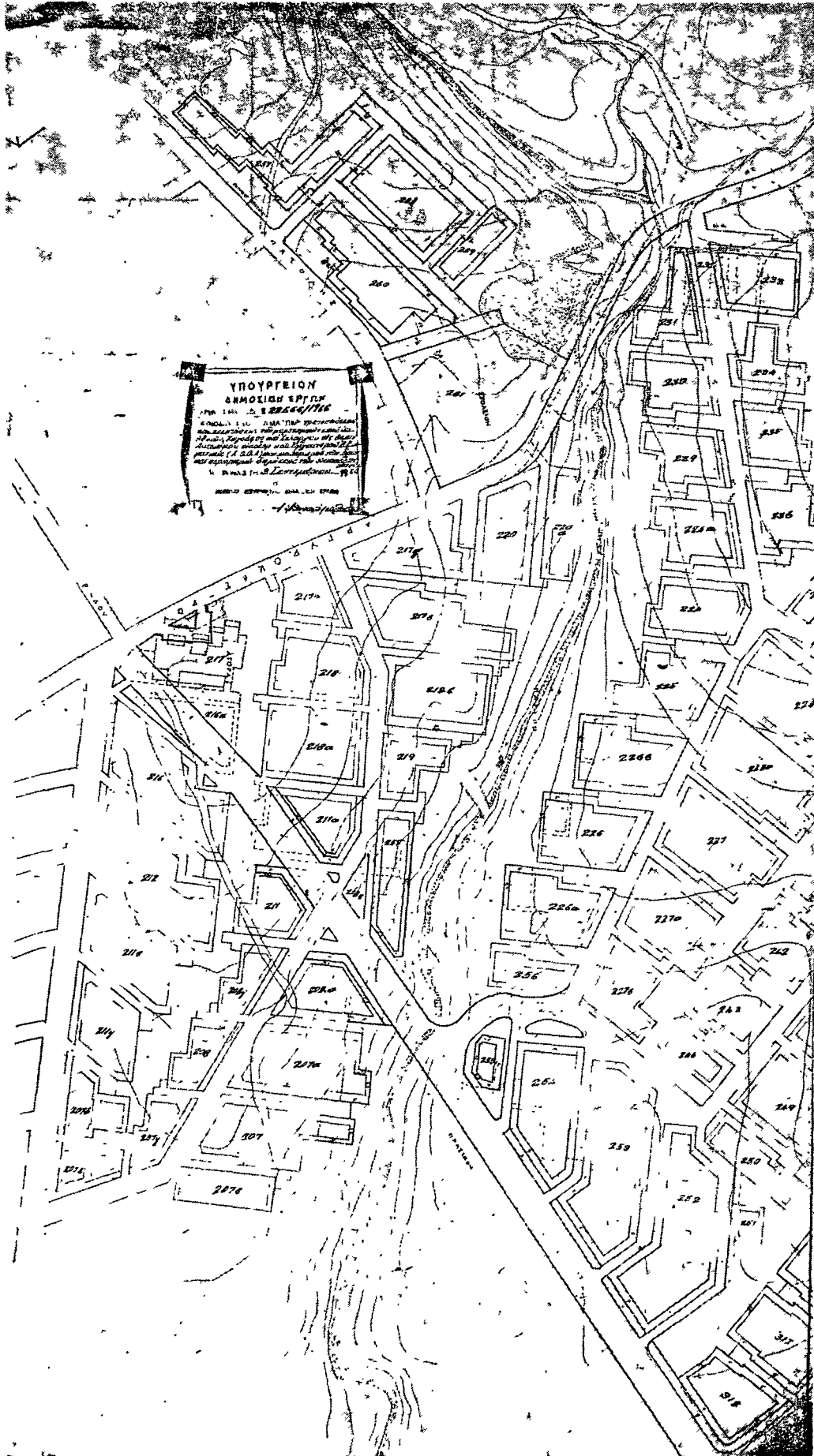



ΧΩΔΑΡΓΟΣ-ΑΥΤΙΜΕ  
 ΕΠΙΣΤΗ Α.Ο.Ο.Α  
 ΠΛΗΜΕ 8.1000

ΥΠΟΥΡΓΕΙΟΝ  
 ΕΠΙΣΤΗΜΩΝ ΕΡΕΥΝΩΝ  
 22466/1968

ΤΟ ΕΠΙΣΤΗΜΟΝΟΝ ΚΑΙ ΤΕΧΝΟΛΟΓΙΚΟΝ ΠΑΝΕΠΙΣΤΗΜΙΟΝ ΑΘΗΝΩΝ  
 ΑΝΤΙΣΤΡΟΦΗ ΤΟΥ ΕΠΙΣΤΗΜΟΝΟΝ ΚΑΙ ΤΕΧΝΟΛΟΓΙΚΟΝ ΠΑΝΕΠΙΣΤΗΜΙΟΝ ΑΘΗΝΩΝ  
 ΑΝΤΙΣΤΡΟΦΗ ΤΟΥ ΕΠΙΣΤΗΜΟΝΟΝ ΚΑΙ ΤΕΧΝΟΛΟΓΙΚΟΝ ΠΑΝΕΠΙΣΤΗΜΙΟΝ ΑΘΗΝΩΝ  
 ΑΝΤΙΣΤΡΟΦΗ ΤΟΥ ΕΠΙΣΤΗΜΟΝΟΝ ΚΑΙ ΤΕΧΝΟΛΟΓΙΚΟΝ ΠΑΝΕΠΙΣΤΗΜΙΟΝ ΑΘΗΝΩΝ

ΚΑΤΑΣΤΑΣΗ	ΠΡΟΣΤΑΣΙΑ	ΠΡΟΣΤΑΣΙΑ	ΠΡΟΣΤΑΣΙΑ	ΠΡΟΣΤΑΣΙΑ
15m	20m	400cm	2.8	40%



# Η ΔΙΕΥΘΥΝΣΙΣ ΤΟΥ ΕΘΝΙΚΟΥ ΤΥΠΟΓΡΑΦΕΙΟΥ

## ΓΝΩΣΤΟΠΟΙΕΙ ΟΤΙ:

Από 1 Ιανουαρίου 1966 η έτησια συνδρομή τής Έφημερίδος τής Κυβερνήσεως, η τιμή των τμηματικώς πωλουμένων φύλλων αυτής και τα τέλη δημοσιεύσεως εν τῇ Έφημερίδι τής Κυβερνήσεως, καθωρίσθησαν ως κάτωθι:

### Α. ΕΤΗΣΙΑΙ ΣΥΝΔΡΟΜΑΙ

1. Διά τὸ Τεύχος Α' .....	Δραχ.	400
2. » » » Β' .....	»	350
3. » » » Γ' .....	»	300
4. » » » Δ' .....	»	500
5. » » » Πράξεις Νομικῶν Προσώπων Δ.Δ. κλπ. ....	»	300
6. » » Παράρτημα .....	»	200
7. » » Δελτίον Ἀνωνύμων Ἐταιρειῶν κλπ. ....	»	750
8. » » Δελτίον Ἐμπορικῆς καὶ Βιομηχανικῆς Ἰδιοκτησίας .....	»	200
9. Δι' ἅπαντα τὰ τεύχη, τὸ Παράρτημα καὶ τὸ Δελτίον .....	»	2.500

Οἱ Δήμοι καὶ αἱ Κοινότητες τοῦ Κράτους καταβάλλουσι τὸ ἕμισυ τῶν ἀνωτέρω συνδρομῶν.

Ἐπιπέδου τοῦ Ταμείου Ἀλληλοβοηθείας Προσωπικοῦ τοῦ Ἐθνικοῦ Τυπογραφείου (ΤΑΠΕΤ) ἀναλογοῦν τὰ ἑξῆς ποσά:

1. Διά τὸ Τεύχος Α' .....	Δραχ.	20,—
2. » » » Β' .....	»	17,50
3. » » » Γ' .....	»	15,—
4. » » » Δ' .....	»	25,—
5. » » » Πράξεις Νομικῶν Προσώπων Δημ. Δικαίου κ.λπ. ....	»	15,—
6. » » Παράρτημα .....	»	10,—
7. » » Δελτίον Ἀνωνύμων Ἐταιρειῶν .....	»	37,50
8. » » Δελτίον Ἐμπ. καὶ Βιομ. Ἰδιοκτησίας .....	»	10,—
9. » » Δι' ἅπαντα τὰ τεύχη .....	»	125,—

### Β. ΤΙΜΗ ΦΥΛΛΩΝ

Ἐκαστον φύλλον, μέχρι 8 σελίδων, τιμᾶται δραχ. 2, ἀπὸ 9 σελίδων καὶ ἄνω, ἐκτὸς εἰδικῶν περιπτώσεων, δραχ. 3.

### Γ. ΤΕΛΗ ΔΗΜΟΣΙΕΥΣΕΩΝ

#### Ι. Εἰς τὸ Δελτίον Ἀνωνύμων Ἐταιρειῶν καὶ Ἐταιρειῶν Περιορισμένης Εὐθύνης:

##### Α'. Δημοσιεύματα Ἀνωνύμων Ἐταιρειῶν

1. Τῶν δικαστικῶν πράξεων .....	Δραχ.	200
2. Τῶν καταστατικῶν Ἀνωνύμων Ἐταιρειῶν...	»	5.000
3. Τῶν τροποποιήσεων τῶν καταστατικῶν τῶν Ἀνωνύμων Ἐταιρειῶν .....	»	1.000
4. Τῶν ἀνακοινώσεων καὶ προσκλήσεων εἰς γενικὰ συνελεύσεις, ὡς καὶ τῶν κατὰ τὸ άρθρον 32 τοῦ Ν. 3221/24 γνωστοποιήσεων.	»	500
5. Τῶν ἀνακοινώσεων τῶν ὑπὸ διάλυσιν Ἀνωνύμων Ἐταιρειῶν, κατὰ τὸ Β.Δ.20/5/1939 .....	»	100
6. Τῶν ἰσολογισμῶν τῶν Ἀνωνύμων Ἐταιρειῶν .....	»	2.000
7. Τῶν συνοπτικῶν μηνιαίων καταστάσεων τῶν Τραπεζικῶν Ἐταιρειῶν .....	»	500
8. Τῶν ἀποφάσεων περὶ ἐγκρίσεως τιμολογίων τῶν Ἀσφαλιστικῶν Ἐταιρειῶν .....	»	300
9. Τῶν ὑπουργικῶν ἀποφάσεων περὶ παροχῆς ἀδείας ἐπεκτάσεως τῶν ἐργασιῶν Ἀσφαλιστικῶν Ἐταιρειῶν, ὡς καὶ τῶν ἐκθέσεων περιουσιακῶν στοιχείων .....	»	2.000

10. Τῶν περὶ παροχῆς πληρεξουσιότητος πρὸς ἀντιπροσώπων ἐν Ἑλλάδι ἀλλοδαπῶν Ἐταιρειῶν .....

Δραχ. 1.000

11. Τῶν ἀποφάσεων περὶ συγχωνεύσεως Ἀνωνύμων Ἐταιρειῶν .....

» 5.000

##### Β'. Δημοσιεύματα Ἐταιρειῶν Περιορισμένης Εὐθύνης

1. Τῶν καταστατικῶν .....	Δραχ.	500
2. Τῶν τροποποιήσεων τῶν καταστατικῶν....	»	200
3. Τῶν ἀνακοινώσεων καὶ προσκλήσεων .....	»	100
4. Τῶν ἰσολογισμῶν .....	»	500
5. Τῶν ἐκθέσεων ἐκτιμήσεως περιουσιακῶν στοιχείων .....	»	500

##### ΙΙ. Εἰς τὸ Δ' τεύχος καὶ Παράρτημα

1. Τῶν δικαστικῶν πράξεων, προσκλήσεων καὶ λοιπῶν δημοσιεύσεων .....	»	200
2. Τῶν ἀδειῶν πωλήσεως ἱαματικῶν ὑδάτων...	»	500

Τὸ ὑπὲρ τοῦ Ταμείου Ἀλληλοβοηθείας Προσωπικοῦ Ἐθνικοῦ Τυπογραφείου (ΤΑΠΕΤ) καταβλητέον ποσοστὸν ἐπὶ τῶν τελῶν δημοσιεύσεων ἐν τῷ Δελτίῳ Ἀνωνύμων Ἐταιρειῶν καὶ Ἐταιρειῶν Περιορισμένης Εὐθύνης ἐν γενεῇ ὀρίσθη εἰς 5%.

### Δ. ΚΑΤΑΒΟΛΗ ΣΥΝΔΡΟΜΩΝ - ΤΕΛΩΝ ΔΗΜΟΣΙΕΥΣΕΩΝ ΚΑΙ ΠΟΣΟΣΤΩΝ Τ.Α.Π.Ε.Τ.

1. Αἱ συνδρομαὶ τοῦ ἐσωτερικοῦ καὶ τὰ τέλη δημοσιεύσεων προκαταβάλλονται εἰς τὰ Δημόσια Ταμεία ἐναντι ἀποδεικτικῆς εἰσπράξεως ἑκατ., μερὴν τοῦ ἐνδιαφερομένου, ἀποστέλλεται εἰς τὴν Ὑπηρεσίαν τοῦ Ἐθνικοῦ Τυπογραφείου.

2. Αἱ συνδρομαὶ τοῦ ἑξωτερικοῦ δύνανται ν' ἀποστέλλωνται καὶ εἰς ἀνάλογοι: «ὡς ἄλλαγμα δι' ἐπιταγῆς ἐπ' ὀνόματι τοῦ Διευθυντοῦ τοῦ Ἐθνικοῦ Τυπογραφείου.

3. Ἡ καταβολὴ τοῦ ὑπὲρ τοῦ Τ.Α.Π.Ε.Τ. ποσοστοῦ ἐπὶ τῶν εἰρησίων συνδρομῶν καὶ τελῶν δημοσιεύσεων ἐνεργεῖται ἐν Ἀθήναις μὲν ἐπὶ τῷ Ταμείῳ τοῦ ΤΑΠΕΤ (Κατάστημα Ἐθνικοῦ Τυπογραφείου), ἐν ταῖς λοιπαῖς δὲ πόλεσι τοῦ Κράτους εἰς τὰ Δημόσια Ταμεία, ὅπου ἀποστέλλεται εἰς τὸ ΤΑΠΕΤ, συμφώνως πρὸς τὰ ὀριζόμενα διὰ τῶν ὑπ' ἀριθ. 192378)3639 τοῦ ἔτους 1947 (Β.Ο.Ν.Ε.Ο 185) καὶ 178(48)532L)31 7 65 (Β.Ο.Ν.Ε.Ο 139) ἐγκυκλίων διαταγῶν τοῦ Γενικοῦ Λογιστηρίου τοῦ Κράτους. Ἐπὶ συνδρομῶν ἐξωτερικοῦ ἀποστέλλομένων δι' ἐπιταγῶν, καταβάλλονται διὰ τῶν ἐπιταγῶν καὶ τὸ ὑπὲρ τοῦ ΤΑΠΕΤ ποσοστὸν.

Ο ΔΙΕΥΘΥΝΤΗΣ

Θ. ΚΩΣΤΟΜΗΤΣΟΠΟΥΛΟΣ

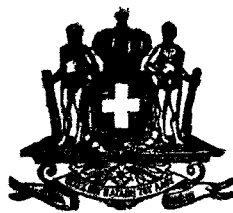

# ΕΦΗΜΕΡΙΣ ΤΗΣ ΚΥΒΕΡΝΗΣΕΩΣ

## ΤΟΥ ΒΑΣΙΛΕΙΟΥ ΤΗΣ ΕΛΛΑΔΟΣ

Ἐν Ἀθήναις  
τῆ 29 Ὀκτωβρίου 1950

ΤΕΥΧΟΣ ΠΡΩΤΟΝ

Ἀριθμὸς Φύλλου 254

### Π Ε Ρ Ι Ε Χ Ο Μ Ε Ν Α

#### Ἀναγκαστικοὶ Νόμοι

- A. N. 1561. Περὶ τροποποιήσεως καὶ συμπληρώσεως τῶν περὶ συστάσεως Ὑπηρεσιῶν Προμηθειῶν Ἀνασυγκροτήσεως διατάξεων ..... 1  
A. N. 1562. Περὶ ιδρύσεως Ὑπηρεσίας Ἐφεδρῶν παρὰ τῷ Ὑπουργεῖῳ Ἐθνικῆς Ἀμύνης ..... 2  
A. N. 1563. Περὶ ιδρύσεως Ἀυτονόμου Οἰκοδομικοῦ Ὄργανισμοῦ Ἀξιωματικῶν τοῦ Στρατοῦ Ἑλλάδος, Θαλάσσης καὶ Ἀέρος ..... 3

### ΑΝΑΓΚΑΣΤΙΚΟΙ ΝΟΜΟΙ

(1\*)

ΑΝΑΓΚΑΣΤΙΚΟΣ ΝΟΜΟΣ ὑπ' ἀριθ. 1561.

Περὶ τροποποιήσεως καὶ συμπληρώσεως τῶν περὶ οὐσιώσεως Ὑπηρεσιῶν Προμηθειῶν Ἀνασυγκροτήσεως διατάξεων.

#### ΠΑΥΛΟΣ ΒΑΣΙΛΕΥΣ ΤΩΝ ΕΛΛΗΝΩΝ

Λαβόντες ὑπ' ὄψιν τὴν κατὰ τὴν συνεδρίασιν τῆς 20 Ὀκτωβρίου 1950 τοῦ Ἡμετέρου Ὑπουργικοῦ Συμβουλίου ληφθεῖσαν ἀπόφασιν περὶ ἐκδόσεως, λόγῳ κατεπειγούσης καὶ ἀναποφεύκτου ἀνάγκης Ἀναγκ. Νόμου «περὶ τροποποιήσεως καὶ συμπληρώσεως τῶν περὶ συστάσεως Ὑπηρεσιῶν Προμηθειῶν Ἀνασυγκροτήσεως διατάξεων», ἀπεφασίσαμεν καὶ διατάσσομεν:

#### Ἄρθρον 1.

Πᾶσαι αἱ διὰ τὴν ἐκτέλεσιν τοῦ Προγράμματος Ἀνασυγκροτήσεως κρατικαὶ προμήθειαι ἐφοδίων ἀνασυγκροτήσεως ἐνεργοῦνται διὰ τῶν ὡς κατωτέρω συνιστωμένων Ὑπηρεσιῶν Προμηθειῶν Ἀνασυγκροτήσεως.

#### Ἄρθρον 2.

Παρ' ἐκάστῃ Ὑπουργεῖῳ ἔχοντος τὴν ἐκτέλεσιν ἐπὶ μέρους τμήματος τοῦ Προγράμματος Ἀνασυγκροτήσεως συνιστᾶται Ὑπηρεσία Προμηθειῶν Ἀνασυγκροτήσεως ἀποεπιλεγμένη:

- α) Ἐκ τῆς Ἐπιτροπῆς Προμηθειῶν Ἀνασυγκροτήσεως  
β) Ἐκ τῆς Γραμματείας

#### Ἄρθρον 3.

Ἡ Ἐπιτροπὴ Προμηθειῶν Ἀνασυγκροτήσεως συγκροτεῖται:

α) Ἐκ δύο ἐκπροσώπων τοῦ ἀρμοδίου ἐκάστοτε Ὑπουργείου ὡς μονίμων μελῶν. Ὁ προηγούμενος ἐκ τῶν ἐκπροσώπων τούτων ἐν τῇ ὑπηρεσιακῇ ἱεραρχίᾳ προίσταται τῆς Ὑπηρεσίας Προμηθειῶν Ἀνασυγκροτήσεως καὶ προεδρεύει τῆς Ἐπιτροπῆς Προμηθειῶν. Ὁ ἕτερος τῶν ἐκπροσώπων ἀρμοδίου Ὑπουργείου ἐκτελεῖ χρέη ἀντιπροέδρου τῆς Ἐπιτροπῆς Προμηθειῶν καὶ προίσταται τῆς Γραμματείας Προμηθειῶν Ἀνασυγκροτήσεως.

β) Ἐξ ἐνὸς τρίτου ἐκπροσώπου τοῦ αὐτοῦ ἀρμοδίου Ὑπουργείου ἢ τῆς παρὰ τῷ Ὑπουργεῖῳ Ὑπηρεσίας ἢ τοῦ παρὰ Ὑπουργεῖου ἐποπτευομένου Ὄργανισμοῦ τῶν ἔχοντων τὴν ἐκτέλεσιν τοῦ ἔργου. λαμβανομένου ἐκάστοτε τούτου ὡς ἐκπροσώπου τῆς ἐνδιαφερομένης διὰ τὴν προμήθειαν Διευθύνσεως τοῦ Ὑπουργείου ἢ Ὑπηρεσίας ἢ Ὄργανισμοῦ.

γ) Ἐκ δύο ἐκπροσώπων τοῦ Ὑπουργείου Ἐθνικῆς Οἰκονομίας λαμβανομένων, ἐνὸς τῆς Διευθύνσεως Ἐμπορίου καὶ ἐνὸς ἐκ τῶν ὑπαλλήλων τῆς Διοικήσεως Ἐξωτερικοῦ Ἐμπορίου.

δ) Ἐξ ἐνὸς ἐκπροσώπου τοῦ Ὑπουργείου Συντονισμοῦ λαμβανομένου ἐκ τῆς ἀρμοδίας πρὸς τοῦτο Ὑπηρεσίας τοῦ Ὑπουργείου τούτου καὶ ἐνὸς ἐκπροσώπου τῆς ἐν Ἑλλάδι Ἀμερικανικῆς Ἀποστολῆς (ΑΔΟΣ), οἵτινες παρίστανται ἄνευ ψήφου. Διὰ τὴν νόμιμον συγκρότησιν τῆς Ἐπιτροπῆς ἀρκεῖ ἑγκαίριος ἔγγραφος πρὸςκλησις τῶν ὡς ἄνω ἐκπροσώπων.

2. Οἱ ἐκπρόσωποι εἰς τὰς Ἐπιτροπὰς Προμηθειῶν Ἀνασυγκροτήσεως μετὰ τῶν ἀναπληρωτῶν αὐτῶν διορίζονται ὑπὸ τῶν οἰκείων Ὑπουργῶν. Αἱ Ἐπιτροπαὶ Προμηθειῶν, συνεδριάζουσαι εἰς τακτὰς ἡμέρας ἐν τῷ ἀρμοδίῳ Ὑπουργεῖῳ εὐρίσκονται ἐν ἀπαρτίᾳ παρόντων 4 τοῦλάχιστον μελῶν καὶ ἀποφασίζουσι κατ' ἀπόλυτον πλειοψηφίαν, ὑπερισχυούσης, ἐν περιπτώσει ἰσοψηφίας, τῆς ψήφου τοῦ Προέδρου. Διὰ τὴν λήψιν οἰασδήποτε ἀποφάσεως δεσμευούσης τὰς Ἐπιτροπὰς εἶναι ἀναγκαῖα ἢ κατ' αὐτὴν παρουσία τοῦ Προέδρου.

3. Εἰδικῶς εἰς περιπτώσεις ἀπ' εὐθείας ἀναθέσεως πρὸς λήψιν ἀποφάσεως εἶναι ἀπαραίτητος ἢ συγκέντρωσις πλειοψηφίας 4 τοῦλάχιστον ψήφου. Αἱ οὕτω λαμβανόμεναι ἀποφάσεις δεόντως ἠτιολογημέναι κοινοποιοῦνται καὶ εἰς τὸ Ὑπουργεῖον Συντονισμοῦ.

4. Αἱ ἀποφάσεις τοῦ Ὑπουργοῦ Συντονισμοῦ δημοσιευομένης εἰς τὴν Ἐφημερίδα τῆς Κυβερνήσεως κατανέμονται ἐν ταῖς λεπτομερείαις τῶν τὰ καθήκοντα καὶ αἱ ἀρμοδιότητες τῶν μελῶν τῶν Ἐπιτροπῶν Προμηθειῶν Ἀνασυγκροτήσεως.

#### Ἄρθρον 4.

1. Ὁ Πρόεδρος τῆς Ἐπιτροπῆς Προμηθειῶν Ἀνασυγκροτήσεως ἐκπροσωπεῖ τὸ Ἑλληνικὸν Δημόσιον εἰς τὰς σχέσεις αὐτοῦ ἀρμοδιότητος τοῦ οἰκείου Ὑπουργείου πρὸς

πάντα τρίτον, αρμόδιος διὰ τὴν παρακολούθησιν καὶ ἐκτέλεσιν τῶν ἀποφάσεων τῆς Ἐπιτροπῆς. Ὁ Πρόεδρος τῆς Ἐπιτροπῆς δύναται νὰ ἐξουσιοδοτῇ τὸν Ἀντιπρόεδρον τῆς Ἐπιτροπῆς διὰ τὴν παρακολούθησιν καὶ διεκπεραίωσιν τῶν τρεχούσης φύσεως ζητημάτων τῆς Ὑπηρεσίας Προμηθειῶν, δυνάμενος νὰ ἀναθέτῃ εἰς τὸν Ἀντιπρόεδρον τῆς Ἐπιτροπῆς δι' εἰδικῆς ἐξουσιοδοτήσεως καὶ τὴν ὑπογραφήν παντὸς ἐγγράφου τῆς Ὑπηρεσίας Προμηθειῶν Ἀνασυγκροτήσεως καὶ τῆς Ἐπιτροπῆς ἐξαιρέσει τῶν συναπαγομένων δεσμευσιν τοῦ Ἑλληνικοῦ Δημοσίου ἔναντι παντὸς τρίτου καὶ δὴ τῶν μετὰ τῶν προμηθευτῶν σχετικῶν συμβάσεων, αἵτινες ἀπαραιτήτως ὑπογράφονται ὑπὸ τοῦ Προέδρου.

2. Ἐπὶ προμηθειᾶς ἀναγομένης εἰς τὴν ἀρμοδιότητα ἐπιπευομένου ὑπὸ τοῦ οἰκείου Ὑπουργείου Ὁργανισμοῦ τὴν μετὰ τοῦ προμηθευτοῦ σύμβασιν προσυπογράφει ἐκτὸς τοῦ Προέδρου τῆς Ἐπιτροπῆς καὶ ὁ παρ' αὐτῇ ἐκπρόσωπος τοῦ ἀνωτέρου Ὁργανισμοῦ.

#### Ἄρθρον 5.

1. Ἡ Γραμματεία τῆς Ὑπηρεσίας Προμηθειῶν Ἀνασυγκροτήσεως συγκροτεῖται ἐξ ὑπαλλήλων τοῦ οἰκείου Ὑπουργείου τοποθετουμένων παρ' αὐτῇ δι' ἀποφάσεως τοῦ ἀρμοδίου Ὑπουργοῦ. Διὰ κοινῆς ἀποφάσεως τῶν ἀρμοδίων Ὑπουργῶν δύναται ν' ἀποσπῶνται εἰς τὰς Γραμματείας τῶν Ὑπηρεσιῶν Προμηθειῶν Ἀνασυγκροτήσεως ὑπάλληλοι καὶ ἐξ ἄλλων Δημοσίων Ὑπηρεσιῶν ἢ Ὁργανισμῶν Δημοσίου Δικαίου.

Διὰ τὴν κάλυψιν τῶν εἰς προσωπικὸν ἀναγκῶν τῶν καθ' ἑκάστην Γραμματεῶν τῶν Ὑπηρεσιῶν Προμηθειῶν Ἀνασυγκροτήσεως ἐπιτρέπεται ἡ πρόσληψις ἐκτάκτου ὑπαλληλικῶν προσωπικοῦ ἐντὸς τοῦ πλαισίου τῶν ὑπὸ τοῦ ὄργανισμοῦ λειτουργίας ἐκάστης Ὑπηρεσίας Προμηθειῶν Ἀνασυγκροτήσεως καθ' ὁρισμένον ὄριον καὶ ὑπὸ τοὺς ἐν αὐτῷ ὅρους.

Αἱ ὡς ἄνω τοποθετήσεις καὶ ἀποσπάσεις προσωπικοῦ ὡς καὶ ἡ πρόσληψις αὐτοῦ εἰς τὰς Γραμματείας ἐνεργεῖται εἰσηγήσει τοῦ οἰκείου Προέδρου τῆς Ἐπιτροπῆς Προμηθειῶν Ἀνασυγκροτήσεως.

2. Αἱ πάσης φύσεως δαπάναι προσωπικῶν, ὡς καὶ τὰ λοιπὰ ἐξῆρα λειτουργίας τῶν Ὑπηρεσιῶν Προμηθειῶν Ἀνασυγκροτήσεως, ὀρίζονται διὰ κοινῶν ἀποφάσεων τῶν Ὑπουργῶν Συντονισμοῦ καὶ Οἰκονομικῶν, καταβάλλονται δὲ ἐκ πιστώσεων ἀναρροφουμένων πρὸς ταῦτο εἰς τὸν προϋπολογισμὸν τοῦ Ὑπουργείου Συντονισμοῦ.

3. Αἱ Ὑπηρεσίαι Προμηθειῶν στεγάζονται ἐν τῷ ἀρμοδίῳ δι' ἐκάστην Ὑπουργεῖον.

#### Ἄρθρον 6.

Αἱ Ἐπιτροπαὶ Προμηθειῶν Ἀνασυγκροτήσεως ἔχουσιν ἀρμοδιότητα:

α) Νὰ ἐγκρίνουν τοὺς ὅρους καὶ τὰς συγγραφὰς ὑποχρεώσεων τῶν δημοπρασιῶν, βάσει τῶν ὑπὸ τῶν ἀρμοδίων Ὑπουργῶν, Ὑπηρεσιῶν καὶ Ὁργανισμῶν ὀριζομένων τεχνικῶν προδιαγραφῶν καὶ γενικῶν ὁδηγιῶν.

β) Νὰ προκηρύττουν τὰς διαγωνισμοὺς δημοπρασιῶν καὶ νὰ ἐνεργῶν αὐτοὺς.

γ) Νὰ ὀρίζουν ὑπεπιτροπὰς διενεργείας δημοπρασιῶν. Αἱ Ὑπεπιτροπαὶ ἐνεργοῦσαι συμφώνως πρὸς τὰς εἰς αὐτὰς δεδωμένες ἐντολάς, ὑποβάλλουν τὰς εισηγήσεις αὐτῶν εἰς τὴν ὀρίσασθαι αὐτὰς Ἐπιτροπὴν Προμηθειῶν πρὸς λήψιν, τελικῶς, ὑπ' αὐτῆς ἀποφάσεως.

δ) Νὰ κρίνουν καὶ νὰ ἐλέγχουν ἀπὸ πάσης ἀπόψεως τὰς ὑποβαλλομένας κατὰ τοὺς διαγωνισμοὺς δημοπρασιῶν προσφοράς.

ε) Νὰ ἀνακηρύττουν τὴν μειοδότην, κατακυρώνουσαι τὰς ἐνεργουμένας δημοπρασίας ἐντὸς 8 ἡμερῶν τὸ ἀργότερον ἀπὸ τῆς διενεργείας αὐτῶν. Συντερχόντων εἰδικῶν λόγων, ἕνεκα τῶν ὁποίων καθίσταται ἀδύνατος ἡ ἐντὸς τῆς ἀνωτέρου προθεσμίας κατακύρωσις ἐνεργηθείσης δημοπρασίας, ἡ Ἐπιτροπὴ Προμηθειῶν δι' ἡτιολογημένης ἀποφάσεως, λαμβανομένης διὰ 4 τοῦλάχιστον ψήφων τῶν μελῶν αὐτῆς, δύναται νὰ παρατείνῃ μέχρι τοῦ διπλασίου τὴν ἀνωτέρου προθεσμίαν.

στ) Νὰ προβαίνουν εἰς τὸν ἐκτελωνισμόν καὶ παραλαβὴν τῶν ἀφικνουμένων ἐφοδίων ἀνασυγκροτήσεως. ἐνεργοῦσαι ἐν προκειμένῳ διὰ τοῦ ἐκ τῶν μελῶν αὐτῶν ἐξουσιοδοτουμένου πρὸς τοῦτο δι' ἀποφάσεως τοῦ Προέδρου.

2. Ἡ Ἐπιτροπὴ Προμηθειῶν, δι' εἰδικῶν ἀποφάσεων αὐτῆς δεδόντως ἡτιολογημένων καὶ λαμβανομένων κατὰ πλειοψηφίαν τοῦλάχιστον 4 ψήφων, προβαίνει εἰς περιπτώσεις δικαιολογούσας τοῦτο, εἰς τὴν ἐνέργειαν προμηθειῶν καὶ δι' ἀπ' εὐθείας ἀναθέσεως.

3. Ὁ Ὑπουργὸς Συντονισμοῦ δι' ἀποφάσεων αὐτοῦ δημοσιευομένων εἰς τὴν Ἐφημερίδα τῆς Κυβερνήσεως ἐκδίδει λεπτομερεῖς κανονισμοὺς περὶ τῶν ὄρων καὶ τῆς διαδικασίας τῶν παρὰ τῶν Ἐπιτροπῶν Προμηθειῶν ἐνεργουμένων δημοπρασιῶν.

4. Εἰς εἰδικὰς περιπτώσεις δύναται δι' ἀποφάσεως τοῦ Ὑπουργοῦ Συντονισμοῦ νὰ ἀνατίθεται εἰς τὰς Ἐπιτροπὰς Προμηθειῶν Ἀνασυγκροτήσεως ἡ διενέργεια προμηθειῶν μὴ περιλαμβανομένων ἐν ἀρθρῷ 1 τοῦ παρόντος.

#### Ἄρθρον 7.

1. Αἱ Ἐπιτροπαὶ Προμηθειῶν Ἀνασυγκροτήσεως προβαίνουν εἰς τὴν κατακύρωσιν τῶν δημοπρασιῶν κατὰ τὴν ἀόλυτον αὐτῶν κρίσιν, μὴ ὑποχρεούμεναι νὰ κατακυρώσωσι τὴν προμήθειαν εἰς τὸν τελευταῖον μειοδότην, ἐφ' ὅσον δι' ἀποφάσεως αὐτῶν δεδόντως ἡτιολογημένης καὶ λαμβανομένης διὰ πλειοψηφίας τοῦλάχιστον τεσσάρων ψήφων κρίνωσι ἐτέραν προσφορὰν ὡς πλέον συμφέρουσαν ἀπὸ ἀπόψεως ποιότητος, χρόνου παραδόσεως, πληρωτέου συνολογίσματος. Περὶληψίς τῶν κατακυρωτικῶν ἀποφάσεων τῶν Ἐπιτροπῶν Προμηθειῶν ἔστω ὅπως ταχοκαλλάται εἰς πρὸς τοῦτο, ὀρισμένον πῖνακα τοῦ ἀρμοδίου Ὑπουργείου.

2. Αἱ περὶ κατακύρωσεως τῆς δημοπρασίας ἀποφάσεις τῶν Ἐπιτροπῶν Προμηθειῶν εἶναι δεσμευτικαὶ δι' ἅπαντα τὰ ἀρμόδια Ὑπουργεῖα, Ὑπηρεσίας καὶ Ὁργανισμοὺς, τὰ ἐκπροσωπούμενα κατὰ τὴν λήψιν αὐτῶν εἰς τὴν Ἐπιτροπὴν Προμηθειῶν.

3. Ἡ μετὰ τοῦ προμηθευτοῦ σύμβασις ὑπογράφεται παρὰ τοῦ Προέδρου τῆς Ἐπιτροπῆς Προμηθειῶν ἐντὸς 8 ἡμερῶν ἀπὸ τῆς κατακύρωσεως τῆς δημοπρασίας. Ἐν περιπτώσει μὴ προσλεύσεως τοῦ προμηθευτοῦ διὰ τὴν ὑπογραφήν τῆς σχετικῆς συμβάσεως ἐντὸς τῆς ἀνωτέρου προθεσμίας, ὁ Πρόεδρος τῆς Ἐπιτροπῆς εἰσηγείται σχετικῶς εἰς τὴν Ἐπιτροπὴν Προμηθειῶν, ἡ ὁποία καὶ ἀποφασίζει ἡτιολογημένως τὴν παράτασιν τῆς ἀνωτέρου προθεσμίας ἢ τὴν ἀκύρωσιν τῆς γενομένης δημοπρασίας ὑκατιότητι τοῦ προμηθευτοῦ. Ὁ προϊστάμενος τῆς Γραμματείας προβαίνει ἐντὸς 2 τοῦ πολὺ ἡμερῶν εἰς τὰς ἀναγκαίας ἐνεργείας ὅπως ἐν συνεργασίᾳ μετὰ τοῦ προμηθευτοῦ ὑπεβληθῇ ἡ αἴτησις ἀδείας εἰσαγωγῆς εἰς τὴν ἀρμοδίαν Ὑπηρεσίαν τοῦ Ὑπουργείου Ἑθνικῆς Οἰκονομίας. Παράτασις τῆς ἀνωτέρου προθεσμίας ἐπιτρέπεται δι' ἡτιολογημένης ἀποφάσεως τῆς Ἐπιτροπῆς Προμηθειῶν λαμβανομένης κατόπιν ἐγγράφου εἰσηγήσεως τοῦ προϊσταμένου τῆς Γραμματείας, ἀκυρουμένης ἐν ἐναντίᾳ περιπτώσει τῆς κατακύρωσεως.

4. Αἱ ὑπὸ τῶν Ἐπιτροπῶν Προμηθειῶν Ἀνασυγκροτήσεως συνομολογούμεναι συμβάσεις δεσμεύουσι τὸ Ἑλληνικὸν Δημοσίον ἀπὸ τοῦ ἀνοίγματος τῆς σχετικῆς πιστώσεως πρὸς τῆς Τραπεζῆς τῆς Ἑλλάδος λύνονται δὲ ἄνευ συνεπειῶν διὰ τοὺς συμβαλλομένους, ἐφ' ὅσον ἐντὸς 2 μηνῶν ἀπὸ τῆς ὑπογραφῆς αὐτῶν δὲν ἤθελε ληφθῇ ἐπιθεθαίσις τῆς Τραπεζῆς τῆς Ἑλλάδος περὶ τοῦ ἀνοίγματος τῆς πιστώσεως εἰς τὸ ἐξωτερικόν. Οἱ ὅροι, ὑπὸ τοὺς ὁποίους θέλει ἀνοιχθῆ ἢ πιστώσις παρὰ τῆς Τραπεζῆς τῆς Ἑλλάδος, γνωστοποιεῖται εἰς τὸν προμηθευτὴν κατὰ τὴν ὑπογραφήν τῆς σχετικῆς συμβάσεως.

#### Ἄρθρον 8.

1. Ἡ Γραμματεία τῆς Ὑπηρεσίας Προμηθειῶν Ἀνασυγκροτήσεως ἔργον ἔχει τὴν προπαρασκευὴν τῶν δημοπρασιῶν

καὶ ἀποφάσεων τῶν Ἐπιτρ. Προμηθειῶν καὶ τὴν διεκπεραιώσιν καὶ ἐπιμέλειαν τῆς ἐκτελέσεως τῶν ἀποφάσεων τῶν Ἐπιτροπῶν Προμηθειῶν.

2. Τῆς Γραμματείας προίσταται ὁ ἐκ τῶν ἐκπροσώπων τοῦ οἰκείου Ὑπουργείου ἀντιπρόεδρος τῆς Ἐπιτροπῆς Προμηθειῶν.

3. Ὁ Ὑπουργὸς Συντονισμοῦ διὰ κανονισμοῦ ἐκδιδομένου δι' ἀποφάσεως αὐτοῦ θέλει καθορίσει ἐν ταῖς λεπτομερείαις των τὰ καθήκοντα καὶ τὰς ἀρμοδιότητας τῆς Γραμματείας τῆς Ὑπηρεσίας Πρῶμθκειῶν Ἀνασυγκροτήσεως καὶ τοῦ προϊσταμένου αὐτῆς.

Ἄρθρον 9.

1. Ἐνστάσεις κατὰ τοῦ κύρους κατακυρωτικῶν ἀποφάσεων τῶν Ἐπιτροπῶν Προμηθειῶν Ἀνασυγκροτήσεως ὑποβάλλονται παρὰ τῶν πρὸς τοῦτο ἐχόντων ἔννομον συμφέρον ἐνώπιον τοῦ Ὑπουργοῦ, παρ' ἧ ἢ Ἐπιτροπῆ Προμηθειῶν Ἀνασυγκροτήσεως, ἐντὸς προθεσμίας ὅ ἡμερῶν ἀπὸ τῆς περὶ κατακυρώσεως ἀποφάσεως.

2. Ἐπὶ τῶν ἐνστάσεων ἀποφασίζει ἠτιολογημένως ὁ ἀρμόδιος Ὑπουργὸς εἰσηγήσει Ἐπιτροπῆς συγκροτουμένης ἐξ ἐνὸς ἀνωτάτου ὑπαλλήλου ἐξ ἐκάστου τῶν Ὑπουργείων Συντονισμοῦ, Ἐθνικῆς Οἰκονομίας καὶ τοῦ οἰκείου Ὑπουργείου, ὀριζομένων ἐκάστου δι' ἀποφάσεως τοῦ προϊσταμένου τοῦ Ὑπουργοῦ. Ἡ ἐπὶ τῆς ἐνστάσεως ἀπόφασις τοῦ ἀρμοδίου Ὑπουργοῦ ἐκδίδεται ἐντὸς μηνὸς ἀπὸ τῆς ὑποβολῆς τῆς ἐνστάσεως.

3. Αἱ ἐνστάσεις δεόν ν' ἀναφέρονται εἴτε εἰς παραλείψεις ἀναγομένας εἰς τὴν διαδικασίαν τῶν δημοπρασιῶν εἴτε εἰς οὐσιαστικὰς τοιαύτας περὶ τὴν ἐκτίμησιν τῶν ὑποβληθειῶν προσφορῶν.

4. Ἡ ὑποβολὴ ἐνστάσεως δὲν ἀναστέλλει τὴν ἐκτέλεσιν τῶν κατακυρωτικῶν ἀποφάσεων τῶν Ἐπιτροπῶν Προμηθειῶν καὶ τῶν σχετικῶν συμβάσεων μετὰ τοῦ προμηθευτοῦ.

Ἡ διὰ τῆς ἀποφάσεως τοῦ ἀρμοδίου Ὑπουργοῦ, κρίνοντος ἐπὶ τῆς ἐνστάσεως, ἀκύρωσις τῶν κατακυρωτικῶν ἀποφάσεων τῶν Ἐπιτροπῶν Προμηθειῶν, συνεπάγεται καὶ τὴν ἀκύρωσιν τῶν σχετικῶν συμβάσεων μετὰ τοῦ προμηθευτοῦ, ἂνευ συνειῶν δι' ἀμφότερα τὰ συμβαλλόμενα μέρη.

Ἄρθρον 10.

Ὁ Ὑπουργὸς τοῦ Συντονισμοῦ διατηρεῖ τὸ δικαίωμα ἀκύρωσεως τῶν περὶ κατακυρώσεως δημοπρασιῶν ἀποφάσεων τῶν Ἐπιτροπῶν Προμηθειῶν ἐντὸς 8 ἡμερῶν ἀπὸ τῆς ἐκδόσεως αὐτῶν, τῆς τοιαύτης ἀκύρωσεως συνεπαγομένης καὶ τὴν ἀκύρωσιν τῶν σχετικῶν μετὰ τοῦ προμηθευτοῦ συμβάσεων ἂνευ συνειῶν διὰ τοὺς συμβαλλομένους, ἐάν:

α) δὲν ἐτηρήθη ἡ νόμιμος διαδικασία διενεργείας τῆς δημοπρασίας συμφώνως πρὸς τοὺς σχετικὸς κανονισμοὺς καὶ β) ἡ κατακυρωθεῖσα προμήθεισις δὲν εἶναι σύμφωνος πρὸς τὸ ὑπ' αὐτῆς ἐξυπηρετούμενον τμήμα τοῦ Προγράμματος Ἀνασυγκροτήσεως.

Ἄρθρον 11.

Αἱ Ὑπηρεσίαι Προμηθειῶν Ἀνασυγκροτήσεως κατὰ τὴν ἐκτέλεσιν τῆς ἀνατιθεμένης αὐταῖς διὰ τοῦ παρόντος ὑπηρεσίας, ἀπαλλάσσονται τῆς ὑποχρέσεως πρὸς τήρησιν τῶν ἐν τῶν κειμένων διατάξεων περὶ Δημοσίου Λογιστικοῦ ἢ ἄλλων οἰωνδήποτε Νόμων ἐπιβαλλομένων διατυπώσεων καὶ περιορισμῶν.

Ἄρθρον 12.

Τὰ ἄρθρα 7 καὶ 8 τοῦ Ν. Δ. 1276) 49 «περὶ τροποποιήσεως καὶ συμπληρώσεως τῶν περὶ ἐκτελέσεως τοῦ Σχεδίου Ἀνασυγκροτήσεως τῆς Χώρας διατάξεων» ὡς καὶ πᾶσα ἄλλη διατάξις αὐτοῦ μὴ ἀντικειμένη εἰς τὰς διατάξεις τοῦ παρόντος, διατηροῦνται ἐν ἰσχύϊ.

Ἄρθρον 13.

1. Ἐξουσιοδοτεῖται ὁ Ὑπουργὸς Συντονισμοῦ ὅπως δι' ἀποφάσεων αὐτοῦ δημοσιευμένων εἰς τὴν Ἐφημερίδα τῆς Κυβερνήσεως ρυθμίζει πᾶν θέμα ἀναφερόμενον κατὰ τὴν ἐφαρμο-

γὴν τοῦ παρόντος, ὡς καὶ νὰ καθορίσῃ τοὺς ὅρους καὶ λεπτομερεῖς κανονισμοὺς διὰ τὴν ἐφαρμογὴν αὐτοῦ.

2. Διὰ Β. Δ) των ἐκδιδομένων προτάσει τοῦ Ὑπουργοῦ Συντονισμοῦ, δύναται νὰ τροποποιήται ὁ παρὼν Νόμος κατὰ τὰς μὴ βασικὰς αὐτοῦ διατάξεις, ὡς βασικῶν διατάξεων θεωρουμένων τῶν ἀναφερομένων εἰς τὴν σύστασιν τῶν Ὑπηρεσιῶν Πρῶμθκειῶν Ἀνασυγκροτήσεως καὶ τὴν συγκρότησιν τῶν παρ' αὐταῖς Ὑπηρεσιῶν.

3. Ἡ ἰσχὺς τοῦ παρόντος ἄρχεται ἀπὸ τῆς δημοσιεύσεως αὐτοῦ εἰς τὴν Ἐφημερίδα τῆς Κυβερνήσεως, ὑποβληθήσεται δὲ πρὸς κύρωσιν ἅμα τῇ ἐπαναλήψει τῶν ἐργασιῶν τῆς Βουλῆς.

Ἐν Ἀθήναις τῇ 29 Ὀκτωβρίου 1950

**ΠΑΥΛΟΣ**

**Β.**

Τὸ Ὑπουργικὸν Συμβούλιον

Ὁ Πρόεδρος

**ΣΟΦ. ΒΕΝΙΖΕΛΟΣ**

Ὁ Ἀντιπρόεδρος

**Κ. ΤΣΑΛΔΑΡΗΣ**

Τὰ Μέλη

ΗΛ. ΛΑΓΑΚΟΣ, ΣΤ. ΣΤΕΦΑΝΟΠΟΥΛΟΣ, ΔΗΜ. ΓΙΑΝΝΟΠΟΥΛΟΣ, Ν. ΜΠΑΚΟΠΟΥΛΟΣ, Σ. ΚΩΣΤΟΠΟΥΛΟΣ, Ν. ΖΕΡΒΑΣ, Φ. ΖΑΓΜΗΣ, Κ. ΚΑΚΚΑΝΗΣ, Ν. ΕΞΑΡΧΟΣ, Α. ΛΑΜΠΡΟΠΟΥΛΟΣ, Α. ΚΩΣΤΟΠΟΥΛΟΣ, Μ. ΜΑΝΤΑΣ, ΕΜΜ. ΚΟΦΡΗΣ, ΣΤ. ΧΟΥΤΑΣ, Κ. ΑΛΕΞΑΝΔΡΙΔΗΣ, Γ. ΛΑΖΑΝΑΣ, Θ. ΔΕΣΥΛΛΑΣ, Α. ΒΓΕΝΟΠΟΥΛΟΣ.

Ἐθεωρήθη καὶ ἐτέθη ἡ μεγάλη τοῦ Κράτους Σφραγίς.

Ἐν Ἀθήναις τῇ 29 Ὀκτωβρίου 1950

Ὁ ἐπὶ τῆς Δικαιοσύνης Ὑπουργὸς

**ΗΛ. ΛΑΓΑΚΟΣ**

(2)

**ΑΝΑΓΚ. ΝΟΜΟΣ ὑπ' ἀριθ. 1562.**

*Περὶ ἰδρύσεως Ὑπηρεσίας Ἐφεδρῶν παρὰ τῷ Ὑπουργείῳ Ἐθνικῆς Ἀμύνης.*

**ΠΑΥΛΟΣ**  
**ΒΑΣΙΛΕΥΣ ΤΩΝ ΕΛΛΗΝΩΝ**

Λαβόντες ὑπ' ὄψιν τὴν κατὰ τὴν συνεδρίασιν τῆς 25 Ὀκτωβρίου 1950 τοῦ Ἡμετέρου Ὑπουργικοῦ Συμβουλίου ληθούσαν ὀφθαλμῶν περὶ ἐκδόσεως λόγῳ κατεπειγούσης καὶ ἀναποτρέπτου ἀνάγκης Ἀναγκ. Νόμου «περὶ ἰδρύσεως Ὑπηρεσίας Ἐφεδρῶν παρὰ τῷ Ὑπουργείῳ Ἐθνικῆς Ἀμύνης», ἀπεφασίσαμεν καὶ διατάσσομεν :

Ἄρθρον 1.

1. Ἰδρύεται παρὰ τῷ Ὑπουργείῳ Ἐθνικῆς Ἀμύνης εἰδικὴ Ὑπηρεσία ὑπὸ τὴν ἐπωνυμίαν «Ὑπηρεσία Ἐφεδρῶν Ὑ.Ε.Θ.Α.».

2. Ἡ ὑπηρεσία αὕτη, συγκροτουμένη κατὰ τὰς ἐπομένους διατάξεις, ἐξαρτᾶται ἐκ τοῦ Γενικοῦ Ἐπιτελείου Ἐθνικῆς Ἀμύνης κατὰ τὰ εἰδικώτερον διὰ Βασ. Διατάγματος καθορισθησόμενα.

Ἄρθρον 2.

Εἰς τὴν ἀρμοδιότητα τῆς ἰδρυομένης ὡς ἂνω Ὑπηρεσίας ὑπάγεται:

α) Ἡ μέριμνα διὰ τὴν ἠθικὴν καὶ στρατιωτικὴν διαπαιδαγώγησιν τῶν ἐφεδρῶν πρὸς ἀποτελεσματικώτερον συμβολὴν αὐτῶν εἰς τὴν Ἐθνικὴν Ἀμυναν.

β) Ἡ συμβολὴ εἰς τὴν προεργασίαν καὶ ἐκπόνησιν σχεδίων περὶ τοῦ τρόπου χρησιμοποίησεως ἐν ἐπιστρατεύσει τῶν μὴ κληθισμένων διὰ τὴν συγκρότησιν τοῦ ἐμπολέμου τακτικοῦ Στρατοῦ Ἐφεδρῶν.

γ) Ἡ προσπάθεια διὰ τὴν ἠθικὴν ἐξύψωσιν τῶν ἐφεδρῶν

εις την ενδειγμένην εν τη κοινωνία θέσιν.

δ) Ἡ πάσης φύσεως δυνατὴ βοήθεια αὐτῶν διὰ τὴν ἐν τῇ κοινωνίᾳ διαβίωσιν των καὶ δημιουργικὴν ἀπόδοσιν.

Ἄρθρον 3.

1. Ἐφεδροὶ κατὰ τὴν ἔννοιαν τοῦ παρόντος Νόμου εἶναι ἅπαντες α) οἱ ἔφεδροὶ ἐκ μονίμων ἢ ἐξ ἐφέδρων Ἀξιωματικοὶ καὶ Ἀνθυπαπισταί, οἱ ἐγγεγραμμένοι εἰς τὰ στελέχη τῆς ἐφεδρείας, β) οἱ ἀποκτήσαντες τὴν ιδιότητα τοῦ ἐφέδρου ὀπί-  
του μετὰ τὴν ἐκπλήρωσιν τῶν ἀντιστοιχῶν στρατιωτικῶν ὑποχρεώσεων των ἄγοντες δὲ ἡλικίαν οὐχὶ ἀνωτέραν τοῦ 50ου ἔτους, γ) οἱ κατὰ τὰς κειμένας διατάξεις ἔχοντες τὴν ιδιότητα τοῦ παλαιοῦ πολεμιστοῦ ἀνεξαρτήτως ἡλικίας. Εἰς τὴν κατηγορίαν ταύτην ὑπάγονται καὶ οἱ πολεμισταὶ περὶ ὧν τὸ Ν. Δ. 1799)1942 καὶ ὁ Α. Ν. 751)48.

2. Ὁμοίως ἐφεδροὶ κατὰ τὴν ἀνωτέρω ἔννοιαν εἶναι καὶ ἅπαντες οἱ ἀνήκοντες εἰς τὰς ἀντιστοιχοὺς κατηγορίας τοῦ Ναυτικοῦ τῆς Ἀεροπορίας καὶ τῆς Χωροφυλακῆς. Ὅπου ἐν τῷ παρόντι Νόμῳ καθορίζονται βαθμοὶ τοῦ Στρατοῦ Ἡερῶς περιλαμβανόμενοι καὶ οἱ ἀντιστοιχοὶ τοῦ Ναυτικοῦ, τῆς Ἀεροπορίας καὶ τῆς Χωροφυλακῆς.

Ἄρθρον 4.

Εἰς ἐκάστην Κοινότητα ἢ Δῆμον κάτω τῶν 20.000 κατοίκων τηρεῖται μητρώον παρὰ τοῦ Προέδρου τῆς Κοινότητος ἢ τοῦ Δημάρχου, εἰς δὲ ἐγγράφονται ἅπαντες οἱ εἰς τὴν Κοινότητα ἢ τὸν Δῆμον διαμένοντες Ἐφεδροὶ, ὡς οὗτοι προσδιορίζονται ἐν τῷ προηγουμένῳ ἄρθρῳ.

2. Εἰς Δῆμους πληθυσμοῦ 20.000 κατοίκων καὶ ἄνω ἢ τήρῃς τῶν ὡς ἄνω μητρώων ἐφέδρων γίνεται κατὰ διαμερίσματα, ὀριζόμενα κατ' ἀτυνομικὰ τμήματα ἢ ἄλλας τοπικὰς ὑποδιαιρέσεις, συμφώνως πρὸς τὰ διὰ διαταγῆς τοῦ Ὑπουργοῦ Ἐθνικῆς Ἀμύνης λεπτομερέστερον καθορισθῆσόμενα. Δι' ὁμοίας διαταγῆς θέλει προσδιορισθῆ καὶ τὸ πρόσωπον ὅπερ καθ' ἕκαστον διαμέρισμα θὰ τηρῆ τὸ ἀντιστοιχὸν μητρώον.

Ἄρθρον 5.

1. Εἰς ἐκάστην ἔδραν Νομοῦ καὶ εἰς τὴν πόλιν τοῦ Πειραιῶς ἔδρευε: Συμβούλιον Ἐφέδρων, ἀποτελούμενον ἐξ ἐνὸς Προέδρου, ἐνὸς Ἀντιπροέδρου, ἐνὸς Γραμματέως, ἐνὸς Ταμίου καὶ δύο Συμβούλων. Ἐκ τούτων ὁ Πρόεδρος δέον να εἶναι ἀνώτερος ἐφέδρος ἐκ Μονίμων ἢ ἐξ ἐφέδρων ἀξιωματικῶς, ὀρίζεται δὲ ὑπὸ τοῦ Ὑπουργοῦ Ἐθνικῆς Ἀμύνης προτάσει τοῦ Γ.Ε.Ε.Θ.Α. Ἐν ἑλλείψει καταλλήλου ἀνωτέρου ἀξιωματικοῦ δύναται νὰ ὀρισθῆ καὶ κατώτερος τοιοῦτος. Ὁμοίως ὑπὸ τοῦ Ὑπουργοῦ Ἐθνικῆς Ἀμύνης, προτάσει τοῦ Γ.Ε.Ε.Θ.Α. ὀρίζονται καὶ ὁ Ἀντιπρόεδρος, ὁ Γραμματεὺς καὶ ὁ Ταμίος τοῦ Συμβουλίου, ἐκ τῶν ἐν τῇ ἔδρᾳ τοῦ Νομοῦ διαμενόντων ἐφέδρων, ἀνεξαρτήτως στρατιωτικῶν βαθμῶν. Τὰ ἔτερα δύο μέλη τοῦ Συμβουλίου ἐκλέγονται παρὰ τῶν ἐφέδρων τῆς περιφερείας τοῦ Νομοῦ κατὰ τὰ εἰδικώτερον διὰ Β. Διατάγματος καθορισθῆσόμενα.

2. Παρὰ τοῦ Γραμματέως ἐκάστου ὡς ἄνω Συμβουλίου ἐφέδρων τηρεῖται α) Γενικὸν Μητρώον, εἰς δὲ ἐγγράφονται ἅπαντες οἱ ἔφεδροὶ τοῦ ἄρθρου 3 τοῦ παρόντος Νόμου, οἱ εἰς τὰ Μητρώα Ἐφέδρων τῶν Κοινοτήτων, Δήμων καὶ Διαμερισμάτων Δήμων τῆς περιφερείας τοῦ Νομοῦ ὄντες ἐγγεγραμμένοι, β) Εἰδικὸν Μητρώον, εἰς δὲ ἐγγράφονται μόνον οἱ ἐκ τῶν ἀνωτέρω ἐφέδρων ἔχοντες τὴν ιδιότητα τοῦ παλαιοῦ πολεμιστοῦ ὑπὸ τὴν ἐν ἄρθρῳ 3 παραγρ. 1 ἐδάφ. γ' τοῦ παρόντος καθορισθῆσόμενῃ ἔννοιᾳ.

3. Διὰ διαταγῶν τοῦ Ὑπουργοῦ Ἐθνικῆς Ἀμύνης, ἐκδιδομένων προτάσει τοῦ Γ.Ε.Ε.Θ.Α. ὀρίζεται ἐκάστοτε, τὸ πρόσωπον ὅπερ θὰ ἐκπροσωπῆ τὸ ἀνωτέρω Συμβούλιον εἰς ἐκάστην Κοινότητα, Δῆμον ἢ Διαμέρισμα Δήμου.

Ἄρθρον 6.

1. Εἰς Ἀθήνας, Πειραιᾶ, Θεσσαλονίκην, Πάτρας, Λάρισαν, Ἰωάννινα καὶ Χαλκὶς ἔδρευουσιν ἀνά ἐν Περιφερειακὸν Συμβούλιον ἐφέδρων, ὑφ' ἕκαστον τῶν ὁποίων ὑπάγονται τὰ Συμβούλια ἐφέδρων τῶν Νομῶν συμφώνως πρὸς τὰ διὰ Β. Διατάγματος καθορισθῆσόμενα.

2. Ἐκαστον περιφερειακὸν Συμβούλιον ἐφέδρων ἀποτελεῖται ἐξ ἐνὸς ἀνωτάτου ἀξιωματικοῦ ἢ Συνταγματάρχου ἐν ἀποστρατεία ὡς Προέδρου, ἐνὸς Ἀντισυνταγματάρχου ἐν ἐνεργείᾳ ἢ Ἀντισυνταγματάρχου ἐν ἀποστρατεία ὡς Ἀντιπρόεδρου, δύο Ἀντισυνταγματάρχων ἢ Ταγματάρχων ἐν ἀποστρατεία, τοῦ ἐνὸς ὡς Γραμματέως καὶ τοῦ ἑτέρου ὡς Ταμίου καὶ τεσσάρων Συμβούλων προερχομένων ἐξ ἐφέδρων.

Ὁ Πρόεδρος, ὁ Ἀντιπρόεδρος, ὁ Γραμματεὺς, ὁ Ταμίος καὶ οἱ δύο ἐκ τῶν Συμβούλων διορίζονται παρὰ τοῦ Ὑπουργοῦ Ἐθνικῆς Ἀμύνης προτάσει τοῦ Γ.Ε.Ε.Θ.Α. Οἱ ἔτεροι δύο Σύμβουλοι ἐκλέγονται παρὰ τῶν ἐν ἐκάστη περιφερείᾳ ἐγγεγραμμένων εἰς τὰ Μητρώα ἐφέδρων, κατὰ τὰ εἰδικώτερον διὰ Β. Διατάγματος καθορισθῆσόμενα.

3. Παρὰ τοῦ Γραμματέως ἐκάστου Περιφερειακοῦ Συμβουλίου ἐφέδρων τηροῦνται ὅμοια μητρώα, ὡς ἐν ἐδαφίῳ 2 τοῦ προηγουμένου ἄρθρου προβλέπονται, εἰς δὲ ἐγγράφονται ἀντιστοιχῶς ἅπαντες οἱ εἰς τὰ Μητρώα τῶν Συμβουλίων ἐφέδρων τῶν Νομῶν ἐκάστης περιφερείας ἐγγεγραμμένοι ἔφεδροὶ καὶ παλαιὸι πολεμισταί, ὑπὸ τὴν ἐν ἄρθρῳ 3 παραγρ. 1 ἐδάφ. γ' τοῦ Νόμου τούτου καθορισθῆσόμενῃ ἔννοιᾳ.

Ἄρθρον 7.

1. Τὰ κατὰ τὸ προηγουμένῳ ἄρθρῳ περιφερειακὰ Συμβούλια ὑπάγονται ἀπ' εὐθείας εἰς τὴν «Ὑπηρεσίαν Ἐφέδρων» Ὑπουργοῦ Ἐθνικῆς Ἀμύνης.

2. Τὴν «Ὑπηρεσίαν Ἐφέδρων» Ὑ.Ε.Θ.Α. διευθύνει «Κεντρικὸν Συμβούλιον» συγκροτούμενον ἐξ ἐνὸς Ἀντιστρατήγου ἐν ἐνεργείᾳ ὡς Προέδρου, ἐνὸς Ὑποστρατήγου ἐν ἐνεργείᾳ ὡς Ἀντιπρόεδρου, ἐνὸς Συνταγματάρχου ἐν ἐνεργείᾳ ὡς Γενικοῦ Γραμματέως, ἐνὸς Ἀντισυνταγματάρχου ἐν ἐνεργείᾳ τοῦ Σ.Ο.Υ. ὡς Ταμίου καὶ δέκα Συμβούλων προερχομένων ἐξ ἐφέδρων. Ἐν πάντων τούτων ὁ Πρόεδρος, ὁ Ἀντιπρόεδρος, ὁ Γενικὸς Γραμματεὺς, ὁ Ταμίος καὶ οἱ πέντε σύμβουλοι ὀρίζονται παρὰ τοῦ Ὑπουργοῦ Ἐθν. Ἀμύνης, προτάσει τοῦ Γ.Ε.Ε.Θ.Α. Οἱ ἔτεροι πέντε σύμβουλοι ἐκλέγονται παρὰ τῶν ἐφέδρων ἀπασῶν τῶν περιφερειῶν κατὰ τὰ εἰδικώτερον διὰ Β. Δ. καθορισθῆσόμενα.

3. Τοῦ Γενικοῦ Γραμματέως τοῦ ὡς ἄνω Συμβουλίου ὀρίζονται παρὰ τοῦ Ὑπουργοῦ Ἐθν. Ἀμύνης προτάσει τοῦ Γ.Ε.Ε.Θ.Α. ὡς βοηθοὶ τρεῖς εἰδικοὶ Γραμματεῖς, ἐξ ἀξιωματικῶν ἐν ἐνεργείᾳ ἢ ἀποστρατεία ἢ ἐξ ἀξιωματικῶν ἐφέδρων ἐξ ἐφέδρων.

Ἄρθρον 8.

Δὲν δύναται νὰ διορισθῆ ἢ νὰ ἐκλεγῆ τις, εἰς οἰανδήποτε τῶν ἐν ταῖς ἀνωτέρω ἄρθροις προβλεπομένων θέσεων τῆς Διοικητικῆς διαρθρώσεως τῆς ἰδρυομένης Ὑπηρεσίας, τυχόν δὲ διορισθεὶς ἢ ἐκλεγείς παύεται, ἐὰν δὲν ἔχη τὰ προσόντα τὰ ἀπαιτούμενα πρὸς διαρισθῆν δημοσίου ὑπαλλήλου κατὰ τὰ ἄρθρα 17, 18, 19 παρ. 1 καὶ 44 παρ. 2 τοῦ ὑπ' ἀριθ. 1368)49 Α. Ν. «περὶ κώδικος Καταστάσεως τῶν Δημοσίων Διοικητικῶν Ὑπαλλήλων».

Ἄρθρον 9.

Τὰ Συμβούλια Ἐφέδρων Νομῶν, τὰ Περιφερειακὰ Συμβούλια Ἐφέδρων καὶ τὸ «Κεντρικὸν Συμβούλιον», συνεδριάζουσι καὶ λαμβάνουσιν ἀποφάσεις ἐγκύρως παρόντων τοῦλάχιστον τῶν 2)3 τῶν ἀπαρτιζόντων αὐτὰ μελῶν. Κλάσμα πλέον ἢ ἕλασσον δὲν ὑπολογίζεται. Αἱ ἀποφάσεις λαμβάνονται κατὰ πλειοψηφίαν τῶν παρόντων, ἐν περιπτώσει δὲ ἰσοψηφίας ὑπερισχύει ἡ ψῆφος τοῦ Προέδρου.

Ἄρθρον 10.

Ὁ Ὑπουργὸς Ἐθνικῆς Ἀμύνης διὰ τοῦ Ἀρχιγοῦ τοῦ Γ.Ε.Ε.Θ.Α. ἀσκεῖ τὴν ἐπαρτίαν ἐφ' ὀλοκλήρου τῆς κατὰ τ' ἀνωτέρω διεκδουμένης Ὑπηρεσίας ἐφέδρων.

Ἄρθρον 11.

1. Διὰ τὴν λειτουργίαν καὶ τὴν ἐκπλήρωσιν τοῦ προορισμοῦ τῆς κατὰ τ' ἀνωτέρω ἰδρυομένης Ὑπηρεσίας ἐφέδρων, ὀρίζονται ὡς ἑξῆς :

α) Ἀναγκαστὴ κενδρλίου εἰς τὴν προϋπολογισμὸν τοῦ Ὑπουργοῦ Ἐθνικῆς Ἀμύνης.

6) Ειδικόν ἔνσημον δυνάμενον νὰ καθιερωθῆ διὰ Β. Διατάγματος, ἐπὶ πάσης φύσεως ιδιωτικοῦ περιεχομένου αἰτήσεως πρὸς τὴν Ὑπηρεσίαν ταύτην καὶ τῶν παρὰ ταύτης ἐκδιδόμενων βεβαιώσεων καὶ πιστοποιητικῶν.

γ) Πᾶς οἰοσδήποτε ἕτερος πόρος.

2. Ἄπαντες οἱ πόροι περιέρχονται εἰς τὸ Ταμεῖον τῆς Ὑπηρεσίας ἐφ' ἧς ἔδρων Ὑ.ΕΘ.Α. ἢ διαχειρίσις των δὲ ἀνήκει εἰς τὸ Κεντρικὸν Συμβούλιον ταύτης, τηρουμένων καὶ τῶν ἐν ἄρθρῳ 10 ὀριζομένων.

Ἄρθρον 12.

Τὰ διὰ τὴν λειτουργίαν τῆς Ὑπηρεσίας ἐφ' ἧς ἔδρων ἀναγκαῖα κτίρια πρὸς ἐγκατάστασιν τῶν ὑπηρεσιῶν καὶ ὀργάνων αὐτῆς εἰς τοὺς διαφόρους τόπους. θεωροῦνται Στρατιωτικὰ Καταστήματα καὶ διὰ τὴν ἀνέυρεσιν καὶ χρησιμοποίησιν των ἐφαρμόζονται ἅπανσι αἱ κείμεναι διατάξεις, αἱ ἀφορῶσαι τὰ διὰ τὰς ἀνάγκας τῆς Στρατ. Ὑπηρεσίας χρησιμοποιοῦμενα κτίρια καὶ Καταστήματα. Τὰ ἀναγκαῖα μισθώματα ἢ ἀποζημιώσεις καταβάλλονται ἐκ τῶν πόρων τῆς Ὑπηρεσίας ἐφ' ἧς ἔδρων.

Ἄρθρον 13.

1. Τὸ ἐν ἄρθρῳ 7 τοῦ παρόντος Νόμου ὀριζόμενον Κεντρικὸν Συμβούλιον τῆς Ὑπηρεσίας ἐφ' ἧς ἔδρων Ὑ.ΕΘ.Α. ποῖσται τῶν περιφερειαῶν Συμβουλίων ἐφ' ἧς ἔδρων. τῶν Συμβουλίων ἐφ' ἧς ἔδρων Νομῶν καὶ τῶν εἰς τὰς Κοινότητας, Δήμους καὶ Διαμερίσματα Δήμων ὀριζομένων ἐκπροσώπων τῶν Συμβουλίων Νομῶν, πρὸς ἄσκησιν δὲ τῶν ἐν ἄρθρῳ 2 καθοριζομένων ἀρμοδιοτήτων τῆς Ὑπηρεσίας Ἐφ. Ὑ.ΕΘ.Α. ἐκδίδει ἀποφάσεις ἢ διαταγὰς πρὸς τὰ ὑφιστάμενα ταῦτα ὄργανα.

2. Αἱ ἀποφάσεις τοῦ Συμβουλίου τούτου αἱ ἀφορῶσαι συμμετοχὴν τῶν ἐφ' ἧς ἔδρων εἰς ἐκπαιδευτικὰς ἀσκήσεις ἢ διδασκαλίας, εἶναι ὑποχρεωτικαὶ διὰ τούτους οἵτινες, ἐν ἀδικαιολογητῶ ἀρνήσει νὰ συμμορφωθῶσι πρὸς ταύτας, τιμωροῦνται παρὰ τοῦ ἀρμοδίου Δικαστηρίου διὰ χρηματικῆς ποινῆς ἢ διὰ φυλακίσεως μέχρι τριῶν μηνῶν, ἐν ὑποτροπῇ δὲ διὰ φυλακίσεως μέχρι ἐνὸς ἔτους. Ὁ τρόπος τῆς δημοσιεύσεως ἢ δι' ἄλλου μέσου γνώσεως παρὰ τῶν ἐνδιαφερομένων τῶν ἐν λόγῳ ἀποφάσεων ρυθμίζεται διὰ Β. Διατάγματος.

Ἄρθρον 14.

Ἐκαστος τῶν ἐφ' ἧς ἔδρων περὶ ὧν τὸ ἄρθρον 3 τοῦ παρόντος, δικαιούται ν' ἀναφέρεται ἐγγράφως πρὸς τὸν ἐκπρόσωπον τοῦ Συμβουλίου ἐφ' ἧς ἔδρων Νομοῦ ἢ καὶ ἀπ' εὐθείας εἰς τὸ Συμβούλιον τούτου, διὰ πᾶν γενικὸν ἢ ἀτομικὸν αὐτοῦ ζήτημα. ἐμπίπτον εἰς τὸν κύκλον τῶν ἐν ἄρθρῳ 2 τοῦ Νόμου τούτου διαγραφόμενων ἀρμοδιοτήτων τῆς ἰδρυμένης ὑπηρεσίας, διὰ τὴν κατὰ τὸ δυνατόν ἐπίλυσιν του μερίμνη ταύτης.

Ἄρθρον 15.

1. Ἡ προθεσμία ἐντὸς τῆς ὁποίας, ἀπὸ τῆς ἰσχύος τοῦ παρόντος Νόμου, θέλει περατωθῆ ἢ κατὰ τὰς διατάξεις αὐτοῦ προδλεπομένη σύνταξις τῶν Μητρώων Ἐφ' ἧς ἔδρων, ὡς καὶ αἱ λεπτομέρειαι περὶ τοῦ τρόπου τῆς συντάξεως τούτων καθορισθῆσονται διὰ Β. Διατάγματος.

2. Ἀπὸ τῆς λήξεως τῆς προθεσμίας ταύτης, ὡς ἀπαραίτητον συμπλήρωμα τῶν ὑπὸ τῆς κειμένης Νομοθεσίας ἀπαιτούμενων δικαιολογητικῶν, διὰ τὴν ἀπόδειξιν τῆς ιδιότητος τοῦ ἐφ' ἧς ἔδρου μὴ συμπληρώσαντος τὸ 50ὸν ἔτος τῆς ἡλικίας του ἢ τοῦ παλαιοῦ πολεμιστοῦ ὑπὸ τὴν ἐν τῷ ἀνωτέρῳ ἄρθρῳ 3 παραγ. 1 ἔδαφ. γ' καθοριζομένην ἔννοιαν ἀνεξαρτήτως ἡλικίας, ἀπαιτεῖται πιστοποιητικὸν τῆς Ὑπηρεσίας ἐφ' ἧς ἔδρων ἀποδεικνύον τὴν ἐν τοῖς Μητρώοις αὐτῆς ἐγγραφὴν τούτων. Ἡ ἔλλειψις τοιοῦτου πιστοποιητικοῦ διὰ τοὺς ἔχοντας μέχρι λήξεως τῆς ὡς ἄνω προθεσμίας, ἐπιστηρίζει δικαίωμα πηγάζον ἐκ τῆς ἀνωτέρω ιδιότητος. ἔχει ὡς ἐπακόλουθον τὴν ἀπώλειαν αὐτοῦ. Αἱ λεπτομέρειαι διὰ τὴν ἐφαρμογὴν τῆς διατάξεως ταύτης ρυθμισθῆσονται διὰ Β. Διατάγματος.

Ἄρθρον 16.

1. Ὅπου ἐν ταῖς κατὰ μέρος διατάξεσι τοῦ Νόμου τούτου ἰρίζεται ὅτι αἱ λεπτομέρειαι θέλουσι καθορισθῆ διὰ Β. Δια-

ταγμάτων, ταῦτα προκαλοῦνται παρὰ τοῦ Ὑπουργοῦ Ἐθνικῆς Ἀμύνης μετὰ πρότασιν τοῦ Γεν. Ἐπιτελείου Ἐθν. Ἀμύνης.

2. Δι' ὁμοίων Β. Διαταγμάτων θέλουσιν ἐπιπροσθέτως ρυθμισθῆ τὰ κάτωθι ζητήματα :

α) Κύρωσις ἐδικοῦ Κανονισμοῦ ἀφορῶντος τὸν τρόπον τῆς ἐν γένει λειτουργίας τῆς ἰδρυμένης ὑπηρεσίας καὶ τὰς ἀρμοδιότητας τῶν Συμβουλίων αὐτῆς.

β) Ἴδρυσις ἐδικῶν Ταμείων ἀρωγῆς ἐκ τῶν πόρων τῆς Ὑπηρεσίας ἐφ' ἧς ἔδρων Ὑ.ΕΘ.Α. ὧν προορισμὸς θὰ εἶναι ἢ ἀποκατάστασις ἀκτημόνων ἢ τελείως ἀπόρων ἐπαγγελματιῶν ἐφ' ἧς ἔδρων.

γ) Τὰ τῆς λογιστικῆς καὶ ταμειακῆς διαχειρίσεως τῶν πόρων τῆς ἰδρυμένης ὑπηρεσίας.

δ) Τὰ τοῦ τρόπου τῆς ἀποζημιώσεως τῶν ἐν ἐνεργείᾳ μελῶν τῶν Συμβουλίων, τοῦ ὑπαλληλικοῦ προσωπικοῦ τῆς Ὑπηρεσίας ταύτης καὶ τῶν κινουμένων ὀργάνων αὐτῆς ἐκ τῶν πόρων αὐτῆς.

ε) Πᾶσα ἑτέρα λεπτομέρεια ἀναγκαῖα διὰ τὴν ἐκτέλεσιν τοῦ παρόντος Νόμου.

Ἄρθρον 17.

Ἡ ἰσχὺς τοῦ παρόντος ἄρχεται ἀπὸ τῆς δημοσιεύσεώς του εἰς τὴν Ἐφημερίδα τῆς Κυβερνήσεως, ὑποβληθῆσεται δὲ πρὸς κύρωσιν εἰς τὴν Βουλὴν ἅμα τῇ ἐπαναλήψει τῶν ἐργασιῶν τῆς.

Ἐν Ἀθήναις τῇ 29 Ὀκτωβρίου 1950

**ΠΑΥΛΟΣ  
Β.**

Τὸ Ὑπουργικὸν Συμβούλιον

Ὁ Πρόεδρος  
**ΣΟΦ. ΒΕΝΙΖΕΛΟΣ**

Ὁ Ἀντιπρόεδρος  
**Κ. ΤΣΑΛΔΑΡΗΣ**

Τὰ Μέλη

ΔΗΜ. ΓΙΑΝΝΟΠΟΥΛΟΣ, Ν. ΜΠΑΚΟΠΟΥΛΟΣ, Σ. ΚΩΣΤΟΠΟΥΛΟΣ, Ν. ΖΕΡΒΑΣ, Φ. ΖΑ-Ι-ΜΗΣ, Κ. ΚΑΛΚΑΝΗΣ, Ν. ΞΕΑΡΧΟΣ, Α. ΛΑΜΠΡΟΠΟΥΛΟΣ, Α. ΚΩΣΤΟΠΟΥΛΟΣ, Μ. ΜΑΝΤΑΣ, Κ. ΚΑΡΑΜΑΝΛΗΣ, ΣΤ. ΧΟΥΤΑΣ, Κ. ΑΔΕΞΑΝΔΡΙΔΗΣ, Θ. ΔΕΣΥΛΛΑΣ, Α. ΒΓΕΝΟΠΟΥΛΟΣ.

Ἐθεωρήθη καὶ ἐτέθη ἡ Μεγάλῃ τοῦ Κράτους σφραγίς.

Ἐν Ἀθήναις τῇ 29 Ὀκτωβρίου 1950

Ὁ ἐπὶ τῆς Δικαιοσύνης Ὑπουργὸς  
**ΗΛ. ΛΑΓΑΚΟΣ**

(3)

ΑΝΑΓΚΑΣΤΙΚΟΣ ΝΟΜΟΣ ὑπ' ἀριθ. 1563.

Περὶ ἰδρύσεως Ἀυτόνομου Οἰκοδομικοῦ Ὄργανισμοῦ Ἀξιωματικῶν τοῦ Στρατοῦ Ἑλλάδος. Θαλάσσης καὶ Ἀέρος.

**ΠΑΥΛΟΣ**

**ΒΑΣΙΛΕΥΣ ΤΩΝ ΕΛΛΗΝΩΝ**

Λαθόντες ὑπ' ὄψει τὴν κατὰ τὴν συνεδρίασιν τῆς 27 Ὀκτωβρίου 1950 τοῦ Ἡμετέρου Ὑπουργικοῦ Συμβουλίου ληφθεῖσαν ἀπόφασιν «περὶ ἐκδόσεως λόγῳ κατεπειγούσης καὶ ἀναποτρέπτου ἀνάγκης Ἀναγκαστικοῦ Νόμου «περὶ ἰδρύσεως Ἀυτόνομου Οἰκοδομικοῦ Ὄργανισμοῦ Ἀξιωματικῶν τοῦ Στρατοῦ Ἑλλάδος. Θαλάσσης καὶ Ἀέρος», ἀπεφασίσαμεν καὶ διατάσσομεν :

Ἄρθρον 1.

1. Συνιστᾶται αυτόνομος ὄργανισμὸς ἀποτελῶν νομικὸν πρόσωπον Δημοσίου Δικαίου μὲ ἔδραν τὰς Ἀθήνας καὶ ὑπὸ τὴν ἐπωνυμίαν «Αὐτόνομος Οἰκοδομικὸς Ὄργανισμὸς Ἀξιωματικῶν τοῦ Στρατοῦ, Ἑλλάδος. Θαλάσσης καὶ Ἀέρος» (Α.Ο.Ο.Α.).



2. Η ανωτέρα έποπτεία αυτού άνήκει εις τόν Ύπουργόν τής Έθνικής Άμύνης.

Άρθρον 2.

1. Σκοπός του Όργανισμου τούτου είναι ή παροχή ιδιοκτή- του κατοικίας, εκ τριών έως πέντε δωματίων, επί αυτότελευς οικοδομής ή επί όρόφου οικοδομής, ή διαμερίσματος όρόφου, εις στερούμενους τοιαύτης Άξιωματικούς και Άνθυπασπι- στάς του Στρατού Ήραξ, Θαλάσσης και Άέρος.

2. Διά Βασ. Διατάγματα προκαλουμένου υπό του Ύπουρ- γού Έθνικής Άμύνης και στηριζόμενου εις άπόφασιν του Α. Ο.Ο.Α. καθορισθήσεται τίνες τών εν τή προηγουμένη παρα- γράφω θεωρούνται στερούμενοι κατοικίας, ως και τά προς βεβαίωσιν τούτου μέσα.

3. Άξιωματικοί έχοντες κατοικίαν μικροτέραν τής υπό του Α.Ο.Ο.Α. παρεχομένης εις τούς στερούμενους τοιαύτης, δύ- νανται να ζητήσωσι παρά του Α.Ο.Ο.Α. τήν επέκτασιν ταύτης μέχρι τής υπό του παρόντος Νόμου προβλεπομένης. Περὶ του εάν καθίσταται έφικτή ή ού τοιαύτη συμπλήρωσις άποφασίζει τó Διοικητικόν Συμβούλιον του Α.Ο.Ο.Α., πάντως τó τοιούτον δικαίωμα έπεται εις σειράν προτεραιότητος του δικαιώματος άπάντων τών λοιπών δικαιούχων του Α.Ο.Ο.Α.

Άρθρον 3.

Πρός εκπλήρωσιν του εν- τώ προηγουμένου άρθρου σκοπού τούτου ο Α.Ο.Ο.Α. δύναται να προβαίη εις τήν άνέγερσιν επί γηπέδων άνηκόντων εις αυτόν, εν οιαδήποτε πόλει τής Έπι- κρατείας, οικημάτων κατά μονοκατοικίας ή πολυκατοικίας, ή και τήν άγοράν έτοιμών τοιούτων. Επίσης δύναται να προ- βαίη εις άνέγερσιν μονοκατοικιών επί γηπέδων άνηκόντων κατά πλήρη κυριότητα εις δικαιούχους Άξιωματικούς ή Άν- θυπασπιάς ή και πολυκατοικιών επί οικοπέδου άνήκοντος εις πλείονας όμοι δικαιούχους.

Όσαύτως δύναται να προβαίη εις τας κατά τó προηγού- μενον άρθρον έπεκτάσεις επί ύπαρχούσης οικοδομής τών δι- καιούχων.

Άρθρον 4.

Πρός τόν αυτόν ως άνω σκοπόν ο Α.Ο.Ο.Α. δύναται να συνάπτη δάνεια πάσης φύσεως παρά του Κράτους ή φυσικών ή νομικών προσώπων. Τα παρ' άλλων χορηγούμενα δάνεια δύ- νανται να τύχωσι τής έγγυήσεως του Κράτους μετ' άπόφασιν του Ύπουργικού Συμβουλίου. Όπερ και θα καθορίζη τούς ό- ρους αυτών.

Άρθρον 5.

1. Προς εξασφάλισιν τών συναπτομένων υπό του Α.Ο.Ο.Α. δανείων, παρέχεται υπ' αυτού δικαίωμα έγγραφής πρώτης ύ- ποθήκης επί του όλου ή μέρους τών εις τήν κυριότητα αυτού περιερχομένων οικοδομών και γηπέδων. Τó δικαίωμα τούτο περιέρχεται εις τó Δημόσιον καθ' ήν περίπτωσιν ήθελεν έ- ξοφλήσει τó παρ' αυτού έγγυηθέν δάνειον.

2. Η υποθήκη παρέχεται πάντοτε δι' ώρισμένην χρηματι- κήν ποσότητα, δύναται δε να περιορισθ ή επί τσών μόνον κτη- μάτων, όσων ή αξία ασφαλίζει έπαρκώς τήν άπαίτησιν, προ- κειμένου μόνον περι ήγγυημένων υπό του Δημόσιου δανείων μετ' άπόφασιν του Ύπουργού τών Οικονομικών, προκειμένου δε περι λοιπών δανείων τή συναινέσει του δανειστού άναπληρουμένη εν άδικαιολογήτω άρνήσει του, υπό του Προέδρου τών Πρωτοδι- κών κατά τήν διαδικασίαν τών άρθρων 634 και έπομ. τής Πολιτικής Δικονομίας.

3. Προκειμένου περι δανείων χορηγηθέντων υπό του Κρά- τος ή παρ' τρίτων επί έγγυήσει του Κράτους, ο δικαιούχους άποκτήσεως κατοικίας έκχωρεί υπέρ τού δανειστού μέρος τών άποδοχών αυτού ή εν περιπτώσει καθ' ήν άποχωρήσει τής ύπερ- ρεσίας μέρος τής άπονεμηθησμένης αυτώ συντάξεως όπερ παρακρατείται παρ' τών δημοσίων Τραμιών ή διαχειριστών.

Ός προς τόν καθορισμόν του ποσοστού έκχωρήσεως εκ τών άποδοχών τής συντάξεως, τήν διαδικασίαν παρακρατήσεως τούτου εκ τών δημοσίων Τραμιών ή διαχειρίσεων και τας λοι- πάς εν γένει λεπτομερείας εκτελέσεως τής εκχωρήσεως έχου-

σιν άνάλογον έφαρμογήν αι σχετικαι διατάξεις του Ν. 4202 του 1929 ως αυται έτροποποιήθησαν μεταγενεστέρας.

4. Ο Αύτόνομος Οικοδομικός Όργανισμός Άξιωματικών δια τας εισπραττομένας παρ' αυτών δόσεις φέρει τήν ευθύνην του Θεματοφύλακος.

Άρθρον 6.

Αι διατάξεις του υπό στοιχείον ΚΗ' Ψηφίσματος «περι παροχής διευκολύνσεων κλπ.» και τών εκτελεστικών αυτού Διαταγμάτων εφαρμόζονται και επί τών υπό του Α.Ο.Ο.Α. άνεγειρομένων οικοδομών.

Άρθρον 7.

Αι προς εκπλήρωσιν του σκοπού του Όργανισμου κρινόμεναι δι' άποφάσεως του Διοικητικού Συμβουλίου αυτού αναγκαίαι άπαλλοτριώσεις, θεωρούμεναι ως Δημόσιας ώφελείας, ένερ- γούνται δια Β. Διατάγματος, εκδιδομένου τή προτάσει τών Ύπουργών Έθνικής Άμύνης και Οικονομικών εφαρμολζόμενων κατά τά λοιπά τών διατάξεων του Α. Ν. 1731)39 «περι αναγ- καστικών άπαλλοτριώσεων» ως ούτος έτροποποιήθη και συνε- πληρώθη μεταγενεστέρας.

Εις τήν τοιαύτην άπαλλοτριώσιν δέν υπάγονται άγροκτή- ματα τακτικώς και προοδευτικώς καλλιεργούμενα.

Άρθρον 8.

Πόροι του Α. Ο. Ο. Α. είναι:

α) Αι χρηματικαι εισφοραι τών δικαιουμένων άποκτήσεως κατοικίας Άξιωματικών και Άνθυπασπιστών, τó ποσόν τών όποιων καθορίζεται έκαστοτε δια πράξεως του Ύπουργού τής Έθνικής Άμύνης δημοσιευομένης εις τήν Έφημερίδα τής Κυβερνήσεως, εκδιδομένης δε μετ' άπόφασιν του Διοικητικού Συμβουλίου του Α.Ο.Ο.Α.

β) Αι πρόσδοαι του Όργανισμου εκ τής εκμεταλλεύσεως τής περιουσίας του.

γ) Αι υπαγόμεναι εις τόν Όργανισμόν κληρονομίαι, κληρο- δοσίαι και δωρεαι,

δ) Πόροι λόγω συνάψεως δανείων και

ε) Πάς οιασδήποτε έτερος πόρος, περιερχόμενος τώ Όρ- γανισμώ εξ έτέρας αιτίας.

Άρθρον 9.

1. Δικαίωμα άποκτήσεως κατοικίας ή επέκτάσεως ύπαρ- χούσης τοιαύτης, κατά τó άρθρον 2 και τούς λοιπούς όρους του παρόντος Νόμου έχουσιν οι κατά τήν ισχύν του Νόμου τού- του ύπηρετούντες ως μόνιμοι εν ενεργεία Άξιωματικοί και Άνθυπασπισται του Στρατού Ήραξ, Θαλάσσης και Άέρος, ως και οι από 1.1.1950 μέχρι τής έναρξεως τής ισχύος του Νόμου τούτου άποστρατευθέντες.

2. Μετά παρέλευσιν πενταετίας από τής ισχύος του παρόν- τος Νόμου και κατόπιν άποφάσεως του Διοικητικού Συμβου- λίου του Α.Ο.Ο.Α. δύναται να συμπεριληφθώσι μεταξυ τών ως άνω δικαιούχων και οι από τής ισχύος του Νόμου τούτου και εφεξής άποκτήσαντες τήν ιδιότητα του μόνιμου Άξιωμα- τικού ή Άνθυπασπιστού και ύπηρετούντες υπό ταύτην εις τας τάξεις του Στρατού.

3. Τó ως άνω δικαίωμα άσκειται δια τής ύπεβολής δηλώ- σεως μετ' τών όρισθησομένων υπό του Διοικητικού Συμβου- λίου του Α.Ο.Ο.Α. δικαιολογητικών και επί τής κανονικής καταβολής τών έκαστοτε όριζόμενων εισφορών εκ μέρους του κατά τά άνωτέρω δικαιούχου.

4. Τó ως άνω δικαίωμα δέν κατάσχεται ούδė δύναται να μεταβιβασθ ή δι' οιασδήποτε πράξεως εν ζωή ή αίτια θανάτου.

5. Εν περιπτώσει θανάτου του δικαιούχου πρό τής όλοσχε- ρούς έξοφλήσεως τής αξίας τής κατοικίας, τó προς άπόκτη- σιν ταύτης δικαίωμα περιέρχεται δυνάμει του παρόντος Νό- μου εις τά τέκνα, τήν χήραν, τούς γονείς και τας κατά τόν χρόνον του θανάτου άγάμους άδελφάς του δικαιούχου, καθ' ήν τάξιν, σειράν και ποσοστόν καλούνται ούτοι εις τήν εξ ά- διαδέστου κληρονομικήν διαδοχήν αυτού. Κατά τήν αυτήν σει- ράν και αναλογίαν τά νέα ταύτα δικαιούχα πρόσωπα ύπειρέρ- χονται άντιστοιχώς και εις άπάσας τας προς τόν Α.Ο.Ο.Α. ύποχρεώσεις του άποθίσσαντος. Μη ύπαρχόντων τοιούτων συγ- γενών τó δικαίωμα άπόλυται κατά τά ειδικώτερον εν τώ έπομένω άρθρω όριζόμενα.



## Ἄρθρον 10.

1. Τὸ κατὰ τὸ προηγούμενον ἄρθρον δικαίωμα ἀπόλλυται ὀριστικῶς, ἐν οὐδεμίᾳ περιπτώσει ἀναγκάσιμον:

α) Δι' ἐγγράφου δηλώσεως τοῦ δικαιούχου, ὅτι παραιτεῖται τοῦ δικαιώματος τούτου.

β) Ἐν περιπτώσει καταδίκης αὐτοῦ εἰς ἔκπτωσιν ἀπὸ τοῦ βαθμοῦ ἢ ἐπὶ ἀδικήματι συνεπαγομένῳ ἔκπτωσιν. ἄλλα ὡς καταστή ἀμετάκλητος ἢ καταγινώσκουσα τὴν καταδίκην ἀπόφασις.

γ) Ἐν περιπτώσει καθυστερήσεως καταβολῆς ἐξ τουλάχιστον τμηματικῶν εἰσφορῶν.

δ) Ἐν περιπτώσει οἰκισθῆναι ψευδοῦς δηλώσεως τοῦ δικαιούχου ἐξ ἐκείνων αἰτινῶν θέλουσιν ἀπαιτηθῆναι διὰ τοῦ Ἐσωτερικοῦ Κανονισμοῦ τοῦ Α.Ο.Ο.Α. ἐκ τῶν ἀποφάσεων τοῦ Διοικητικοῦ Συμβουλίου αὐτοῦ.

ε) Ἐν περιπτώσει παραιτήσεως ἀπὸ τῆς ἐνεργεῖας τοῦ δικαιούχου πρὸς τὴν συμπληρώσεως τοῦ πρὸς συνταξιοδότησιν ἀπαιτουμένου χρόνου ὑπηρεσίας. καὶ

στ) Ἐν περιπτώσει θανάτου τοῦ δικαιούχου ἄνευ τέκνων χήρας, γονέων ἢ κατὰ τὸν χρόνον τοῦ θανάτου τοῦ ἀγαμῶν ἀδελφῶν.

2. Συντρέχουσας μιᾶς ἢ πλείονων τῶν ὡς ἄνω περιπτώσεων ἢ ἀπώλεια τοῦ δικαιώματος πιστοποιεῖται διὰ πράξεως τοῦ Διοικητικοῦ Συμβουλίου τοῦ Α.Ο.Ο.Α. ἀποτελούσης τίτλον ἐκτελεστοῦν ἄνευ ἐτέρας διατυπώσεως.

3. Κατὰ πᾶσαν περίπτωσιν ἀπωλείας τοῦ δικαιώματος ὁ ἀπολέσας τὸ δικαίωμα ἢ οἱ κληρονόμοι αὐτοῦ δικαιούνται εἰς ἀνάληψιν τῶν καταβεβλημένων εἰσφορῶν. Ἐὰν ὅμως ἢ ἀπώλεια τοῦ δικαιώματος ἐπῆλθεν μετὰ τὴν εἰς τὸν δικαιούχον παραχώρησιν τῆς κατοικίας, ὡς ἐν παραγράφῳ 1 τοῦ ἐπομένου ἄρθρου 11 ὀρίζεται τὸ ποσὸν τῶν ἐπιστρεπτέων εἰσφορῶν, μειοῦται ὑπὲρ τοῦ Α.Ο.Ο.Α. κατὰ 20 ο/ο.

4. Ἐὰν ἢ ἀπώλεια τοῦ δικαιώματος ἐπῆλθε μετὰ τὴν ἐναρξιν οἰκοδομικῶν ἐργασιῶν ἐπὶ τοῦ εἰς τὸν δικαιούχον ἀνήκοτος γηπέδου ἢ τῶν ἐργασιῶν ἐπεκτάσεως τῆς ἰδιοκτητοῦ αὐτοῦ οἰκίας, οὗτος ἢ ἐν περιπτώσει θανάτου οἱ κληρονόμοι του ὑποχρεοῦνται εἰς τὴν πρὸς τὸν Α.Ο.Ο.Α. καταβολὴν τῆς ἀντικειμενικῆς ἀξίας τοῦ ἔργου.

Μέχρι τῆς καταβολῆς αὐτῆς ὁ Α.Ο.Ο.Α. κατὰ δυνάμει τοῦ παρόντος δικαιώματος ὑποθήκης ἐπὶ τοῦ ἀκινήτου καὶ κατακρατήσεως ἢ συμψηφισμοῦ τῶν ἐπιστρεπτέων εἰσφορῶν.

5. Εἰς τὴν περίπτωσιν τῆς ἀνωτέρω παραγράφου 3 τοῦ ἄρθρου τούτου, ὡς καὶ εἰς ἐκείνην καθ' ἣν ἢ ἀπώλεια τοῦ δικαιώματος ἐπῆλθε μετὰ τὴν συμφώνως τῇ παραγράφῳ 1 τοῦ ἐπομένου ἄρθρου 11 παραχώρησιν τῆς κατοικίας, ἢ ἀποβολῆς ἐκ τοῦ ἀκινήτου τοῦ ἀπολέσαντος τὸ δικαίωμα ὡς καὶ παντὸς ἐξ αὐτοῦ ἔλκοντος δικαίωμα γίνεται παρὰ τῆς ἀρμοδίας Ἀστυνομικῆς Ἀρχῆς εἰς ἐκτέλεσιν τῆς περὶ ἀπωλείας τοῦ δικαιώματος πράξεως τοῦ Διοικητικοῦ Συμβουλίου τοῦ Α. Ο. Ο. Α. καὶ ἄνευ ἄλλης διατυπώσεως.

## Ἄρθρον 11.

1. Ἡ εἰς τοὺς δικαιούχους παραχώρησις τῆς κατοικίας ἐκ μέρους τοῦ Α.Ο.Ο.Α. γίνεται διὰ πράξεως τοῦ Διοικητικοῦ Συμβουλίου αὐτοῦ εὐθὺς ὡς αὕτη ἤθελε καταστή κατοικήσιμος. Ἡ παραχώρησις αὕτη παρέχει εἰς τοὺς δικαιούχους πλήρη δικαιώματα νομῆς, χρήσεως καὶ καρπώσεως ἐπὶ τῆς παραχωρηθείσης κατοικίας.

2. Τὰ ἐκ τῆς παραχωρήσεως ταύτης ἀπορρέοντα ὡς ἄνω δικαιώματα ἢ συγχωνεύονται πρὸς τὸ συμφώνως τῇ ἐπομένῃ παραγράφῳ ἀποκτώμενον πλήρες δικαίωμα κυριότητος ἢ ἀπόλλυνται κατὰ τοὺς θροῦς τοῦ προηγούμενου ἄρθρου 10.

3. Ἡ εἰς τοὺς δικαιούχους μεταβίβασις τῆς κυριότητος τῆς κατοικίας ἢ ἢ ἐπέκτασις τῆς κυριότητος ἐπὶ τῆς ἀνεγερθείσης ἐπὶ ἰδιοκτητοῦ γηπέδου οἰκοδομῆς ἐνεργεῖται ὑπὸ τοῦ Α.Ο.Ο.Α. μετὰ τὴν ὁλοσχερῆ ἐξόφλησιν τῆς ἀξίας αὐτῆς, διὰ πράξεως τοῦ Διοικητικοῦ Συμβουλίου αὐτοῦ, ἣτις ἀποτελεῖ καὶ τὸν μεταγραφτέον τίτλον ἰδιοκτησίας. Τὰ οὕτω μεταβιβαζόμενα ἀκίνητα μεταβιβάζονται ἐλεύθερα παντὸς βάρους ἢ χρέους.

## Ἄρθρον 12.

1. Μετὰ τὴν κατὰ τὴν παράγραφον 3 τοῦ προηγούμενου ἄρθρου μεταβίβασιν τῆς κυριότητος τῆς κατοικίας εἰς ἕκαστον δικαιούχον, ἀνακύπτει πλήρες καὶ ἀπεριόριστον τὸ ἐπὶ ταύτης δικαίωμα κυριότητος τούτου.

2. Κατ' ἐξίρεισιν τῶν ἐν τῇ προηγούμενῃ παραγράφῳ ὀριζομένων ἐφ' ὅσον ὁ καταστάς κύριος δικαιούχος ἐξακολουθεῖ νὰ ἔχῃ τὴν ιδιότητα τοῦ μονίμου ἐν ἐνεργείᾳ Ἀξιωματικοῦ ἢ Ἀνθυπατιστοῦ δὲν δύναται διὰ πράξεως ἐν ζωῇ νὰ μεταβιβάσῃ τὴν κυριότητα τῆς κατοικίας ἢ νὰ συστήσῃ ἐπὶ ταύτης πάσης φύσεως δουλείαν ἢ οἰονδήποτε ἐμπράγματον δικαίωμα πρὸ τῆς παρελεύσεως δεκαετίας ἀπὸ τῆς κατὰ τὴν παράγραφον 1 τοῦ προηγούμενου ἄρθρου παραχωρήσεώς της εἰς αὐτόν.

Ὁ περιορισμὸς οὗτος δὲν ἰσχύει προκειμένου περὶ συστάσεως προκόου ὑπὲρ θυγατρὸς ἢ ἀδελφῆς τοῦ δικαιούχου.

Ἐπίσης ὁ ἀνωτέρω περιορισμὸς αἴρεται κατόπιν ἀποφάσεως τοῦ Διοικητικοῦ Συμβουλίου τοῦ Α.Ο.Ο.Α. ἐφ' ὅσον τοῦτο ἤθελε κρίνει ὅτι συντρέχει περίπτωσις ἀφύγκτου ἀνάγκης, ἐπιβαλλούσης εἰς τὸν δικαιούχον τὴν μεταβίβασιν τῆς κατοικίας ἢ τὴν σύστασιν ἐπ' αὐτῆς οἰονδήποτε ἐμπράγματου δικαιώματος.

3. Ἐφ' ὅσον ὁ κατὰ τὴν προηγούμενῃν παράγραφον περιορισμὸς ἐξακολουθεῖ ὑφιστάμενος, ἢ εἰς τὴν κυριότητα τοῦ δικαιούχου μεταβιβασθεῖσα κατοικία κηρύσσεται ἀναπαλοτριώτος, ἀκατάσχετος καὶ ἀνεπίδεκτος ὑποθηκείσεως ἢ προσημειώσεως, εἰς οἰονδήποτε τίτλον καὶ ἂν στηρίζεται τὸ δικαίωμα.

4. Περὶ τῆς ὑπάρξεως τοῦ κατὰ τ' ἀνωτέρω ἐν παραγράφῳ 2 καὶ 3 περιορισμοῦ, ὡς καὶ περὶ τῆς ἄρσεως αὐτοῦ συντάσσεται ἰδιαιτέρα πράξις τοῦ Διοικητικοῦ Συμβουλίου τοῦ Α. Ο. Ο. Α. ἧς περίληψις σημειοῦται εἰς τὸ περιθώριον τῆς περὶ μεταγραφῆς πράξεως τοῦ οἰκείου βιβλίου μεταγραφῶν.

## Ἄρθρον 13.

1. Ὁ Α. Ο. Ο. Α. διοικεῖται ὑπὸ 14 μελοῦς Συμβουλίου, ἀποτελουμένου ἐκ τῶν:

α) Ἀρχηγῶν τῶν τριῶν Γενικῶν Ἐπιτελείων Στρατοῦ, Ἐπῆρας, Θαλάσσης καὶ Ἀέρος.

β) Ἐνὸς τῶν Ὑπαρχηγῶν Γ. Ε. Σ. ὀριζομένου ὑπὸ τοῦ Ἀρχηγοῦ Γ. Ε. Ε. Θ. Α.

γ) Ἀρχηγοῦ Γ'. Κλάδου Γενικοῦ Ἐπιτελείου Στρατοῦ.

δ) Διευθυντοῦ Μηχανικοῦ τοῦ Γενικοῦ Ἐπιτελείου Στρατοῦ.

ε) Πέντε Ἀνωτάτων ἢ Ἀνωτέρων ἐν ἐνεργείᾳ μονίμων Ἀξιωματικῶν ὀριζομένων διὰ διαταγῆς τοῦ Ὑπουργοῦ τῆς Ἐθνικῆς Ἀμύνης, προτάσει τοῦ Γ. Ε. Ε. Θ. Α., ἐξ ὧν εἰς δεῦν ἀπραιτίτως νὰ προέρχεται ἐκ τῶν Συμβούλων τῆς Στρατιωτικῆς Δικαιοσύνης, ἕτερος ἐκ τοῦ Σώματος Οἰκονομικῶν Ὑπηρεσιῶν τοῦ Στρατοῦ Ἐπῆρας καὶ ἀνά εἰς ἐκ τοῦ Ναυτικοῦ καὶ τῆς Ἀεροπορίας. Ἐκ τῆς κατηγορίας ταύτης τῶν μελῶν τὰ δύο δύναται νὰ προέρχονται, διοριζόμενα κατὰ τὸν αὐτὸν ὡς ἄνω τρόπον, ἐκ τῶν ἐν ἀποστρατεία τελούντων δικαιούχων τοῦ Α. Ο. Ο. Α.

2. Τοῦ ὡς ἄνω Διοικητικοῦ Συμβουλίου Προεδρεύει τὸ κατὰ βαθμὸν ἀνώτερον ἢ ἀρχαιότερον μέλος.

3. Τοῦ Α. Ο. Ο. Α. διορίζεται Γενικὸς Διευθυντῆς Ἀνώτατος ἢ Ἀνώτερος ἐν ἐνεργείᾳ ἢ ἀποστρατεία Ἀξιωματικός. Ὁ διορισμὸς τούτου γίνεται διὰ διαταγῆς τοῦ Ὑπουργοῦ Ἐθνικῆς Ἀμύνης προτάσει τοῦ Διοικητικοῦ Συμβουλίου τοῦ Α. Ο. Ο. Α. Ὁ Γενικὸς Διευθυντῆς μετέχει τῶν συνεδριάσεων τοῦ Διοικητικοῦ Συμβουλίου ὡς εισηγητῆς ἄνευ ψήφου. Τὰ λοιπὰ τούτου καθήκοντα καὶ ἢ ἀρμοδιότης του ὀρίζονται διὰ τῶν εἰδικῶν κανονισμῶν τοῦ Ὄργανισμοῦ συμφώνως τῷ ἄρθρῳ 15φ τοῦ παρόντος Νόμου.

4. Ἐξαίρουμένων τῶν περιπτώσεων περὶ ὧν ἢ ἐπομένη παράγραφος, τὸ Συμβούλιον εὐρίσκεται ἐν ἀπαρτίᾳ παρόντων ἐπτά τουλάχιστον τῶν μελῶν αὐτοῦ. Αἱ ἀποφάσεις του λαμβάνονται κατὰ πλειοψηφίαν τῶν παρόντων μελῶν, ἐν περιπτώσει δὲ ἰσοψηφίας ὑπερισχύει ἢ ψῆφος τοῦ Προέδρου.

5. Αἱ ἀποφάσεις τοῦ Διοικητικοῦ Συμβουλίου τοῦ Α. Ο. Ο. Α. αἰ ἀφορῶσαι τὸν τρόπον τῆς ἀντιμετωπίσεως ἐπὶ δικαστηρίοις ὑποθέσεων τοῦ Ὄργανισμοῦ καὶ τὴν πρὸς τὸν Γενικὸν

Διευθυντήν παρεχομένην εξουσιοδότησιν πρὸς δύοσιν τῶν πρὸς τὸν Ὄργανισμὸν ἐπιβαλλομένων ὄρων, τὴν κατάρτισιν τῶν κατὰ τὸ ἄρθρον 15 εἰδινῶν κανονισμῶν, τὴν ἀγορὰν γηπέδων ἢ οἰκημάτων, τὴν ὑπόδειξιν ἀπαλλοτριωτέων χώρων, τὴν ἀνέγερσιν οἰκοδομῶν ἐπὶ ἰδιοκτητῶν γηπέδων τῶν δικαιοῦχων, τὴν ἐπέκτασιν ἐπὶ ὑπαρχουσῶν οἰκοδομῶν τῶν δικαιοῦχων, τὴν σύναψιν δανείων, τὴν προμήθειαν οἰκοδομησίμων ὑλῶν τὴν σύναψιν συμβάσεων ἐργολαβιῶν, τὸν καθορισμὸν τῶν εἰσφορῶν τῶν δικαιοῦχων, τὴν σειρὰν προτεραιότητος ἀποκτήσεως νατοικίας, τὸν τρόπον τῆς ἐκτελέσεως τῶν ἔργων, τὴν μεταβίβασιν τῆς κυριότητος κατοικιῶν εἰς τοὺς δικαιοῦχους, τὸν τρόπον καὶ χρόνον ἀποπληρωμῆς τῆς ἀξίας τούτων, ὡς καὶ τὴν ἔγκρισιν τοῦ προϋπολογισμοῦ ἐσόδων ἢ ἐξόδων καὶ τοῦ ἀπολογισμοῦ τῆς διαχειρίσεως τοῦ Ὄργανισμοῦ. λαμβάνονται ἐγκύρως παρόντων ἐννεὰ τοῦλάχιστον μελῶν τοῦ Διοικητικοῦ Συμβουλίου καὶ διὰ πλειοψηφίας ἐξ τοῦλάχιστον ἐξ αὐτῶν.

Ἄρθρον 14.

1. Τὸ Διοικητικὸν Συμβούλιον ἔχει ἅπασαν τὴν Διοίκησιν τοῦ Α. Ο. Ο. Α. ἢ αὐτὴν διαχειρίσιν τῆς περιουσίας αὐτοῦ, κατὰ τὰς διατάξεις τοῦ παρόντος Νόμου καὶ τῶν εἰς ἐκτέλεσιν αὐτοῦ ἐκδοθησομένων Βασιλικῶν Διαταγμάτων καὶ ἐιδικῶν Κανονισμῶν.

2. Ὁ Γενικὸς Διευθυντὴς τοῦ Α. Ο. Ο. Α. ἐκπροσωπεῖ τὸν Ὄργανισμὸν ἐνώπιον τῶν Δικαστηρίων καὶ πάσης Ἀρχῆς καὶ δίδει κατόπιν ἐιδικῆς ἐκ μέρους τοῦ Διοικητικοῦ Συμβουλίου ἐξουσιοδοτήσεως τοὺς πρὸς τὸν Α. Ο. Ο. Α. ἐπιβαλλομένους ὄρους.

Ἄρθρον 15.

Δι' ἐιδικῶν Κανονισμῶν καταρτιζομένων ὑπὸ τοῦ Διοικητικοῦ Συμβουλίου τοῦ Α. Ο. Ο. Α. καὶ κυρουμένων διὰ Βασιλικῶν Διαταγμάτων προκαλουμένων ὑπὸ τοῦ Ὑπουργοῦ Ἐθνικῆς Ἀμύνης, θέλουσι καθορισθῆ:

α) Αἱ λεπτομέρειαι τῆς Διοικήσεως καὶ διαχειρίσεως τῆς περιουσίας τοῦ Α. Ο. Ο. Α.

β) Τὰ τῆς σειρᾶς προτεραιότητος διὰ τὴν ἀπόκτησιν τῆς προσφερομένης ὑπὸ τοῦ Α. Ο. Ο. Α. κατοικίας.

γ) Τὰ τοῦ τρόπου ἐκτελέσεως τῶν ἔργων.

δ) Τὰ τῆς καταρτίσεως καὶ ἐγκρίσεως τοῦ Προϋπολογισμοῦ ἐσόδων καὶ ἐξόδων καὶ τοῦ ἀπολογισμοῦ διαχειρίσεως τῆς ἐν γένει περιουσίας τοῦ ὄργανισμοῦ.

ε) Τὰ τῆς ταμειακῆς καὶ λογιστικῆς ὑπηρεσίας τοῦ Ὄργανισμοῦ.

στ) Τὰ τῆς συγκροτήσεως τῶν ὑπηρεσιῶν τοῦ Α. Ο. Ο. Α. καὶ τὰ τῆς μισθοδοσίας ἢ ἀποζημιώσεως τοῦ ὑπαλληλικοῦ κλινοῦ προσωπικοῦ καὶ τοῦ Γενικοῦ Διευθυντοῦ.

ζ) Πᾶσα ἐτέρα λεπτομέρεια ἀναγκαία διὰ τὴν ἐκτέλεσιν τοῦ παρόντος Νόμου.

Ἄρθρον 16.

Τὰ ἐκάστοτε προβλεπόμενα ἀφορολόγητα ὄρια ὡς πρὸς τὴν φορολογίαν οἰκοδομῶν τριπλασιάζονται, προκειμένου περὶ τῶν κατὰ τὰς διατάξεις τοῦ παρόντος δικαιοῦχων Ἀξιωματικῶν καὶ Ἀνθυπαυσιστῶν.

Ἄρθρον 17.

Προτάσει τοῦ Διοικητικοῦ Συμβουλίου τοῦ Α. Ο. Ο. Α. καὶ μετ' ἀπόφασιν τοῦ Πολεμικοῦ Συμβουλίου ἢ ἐλλείψει τούτου, τοῦ Συμβουλίου Ἐθνικῆς Ἀμύνης δημοσιευομένην εἰς τὴν Ἐφημερίδα τῆς Κυβερνήσεως δύναται πρὸς ἐνίσχυσιν τοῦ ὑπὸ τοῦ Α. Ο. Ο. Α. ἐπιδιωκομένου σκοποῦ νὰ μεταβιβάζωνται εἰς τὴν κυριότητα αὐτοῦ οἰκοδομησῆμοι χώροι ἢ γήπεδα ἀνήκοντα εἰς τὴν περιουσίαν τοῦ Ταμείου Ἐθνικῆς Ἀμύνης, κατὰ παρέκκλισιν τῶν κειμένων περὶ διαχειρίσεως τῆς περιουσίας τοῦ Ταμείου τούτου διατάξεων. Τὸ καταβλητέον τίμημα καὶ ὁ τρόπος πληρωμῆς αὐτοῦ καθορίζεται δι' ἀποφάσεως τοῦ Ὑπουργοῦ τῶν Οἰκονομικῶν. Ἡ ὡς ἄνω ἀπόφασις ἄνευ ἐτέρας τινὸς διατυπώσεως ἀποτελεῖ τίτλον ἰδοκτησίας διὰ τὸν Α. Ο. Ο. Α.

Ἄρθρον 18.

Ἡ ἰσχὺς τοῦ παρόντος Νόμου ἄρχεται ἀπὸ τῆς δημοσιεύσεώς του εἰς τὴν Ἐφημερίδα τῆς Κυβερνήσεως, ὑποβληθῆσεται δὲ πρὸς κύρωσιν εἰς τὴν Βουλὴν ἅμα τῇ ἐπαναλήψει τῶν ἐργασιῶν τῆς.

Ἐν Ἀθήναις τῇ 29 Ὀκτωβρίου 1950.

**ΠΑΥΛΟΣ**

**Β.**

Τὸ Ὑπουργικὸν Συμβούλιον

Ὁ Πρόεδρος

**ΣΟΦ. ΒΕΝΙΖΕΛΟΣ**

Ὁ Ἀντιπρόεδρος

**Κ' ΤΣΑΛΔΑΡΗΣ**

Τὰ Μέλη

ΔΗΜ. ΓΙΑΝΝΟΠΟΥΛΟΣ, Σ. ΚΩΣΤΟΠΟΥΛΟΣ, Ε. ΑΒΕΡΩΦ, Κ. ΚΑΛΚΑΝΗΣ, Ν. ΕΞΑΡΧΟΣ, Α. ΛΑΜΠΡΟΠΟΥΛΟΣ, ΠΑΝ. ΚΑΝΤΖΙΑΣ, Μ. ΜΑΝΤΑΣ, Κ. ΚΑΡΑΜΑΝΛΗΣ, ΕΜΜ. ΚΟΘΡΗΣ, Γ. ΛΑΖΑΝΑΣ, Θ. ΔΕΣΥΛΛΑΣ, Α. ΒΙΕΝΟΠΟΥΛΟΣ.

Ἐθεωρήθη καὶ ἐτέθη ἡ μεγάλη τοῦ Κράτους Σφραγίς.

Ἐν Ἀθήναις τῇ 29 Ὀκτωβρίου 1950.

Ὁ ἐκ τῆς Δικαιοσύνης Ὑπουργὸς

**ΗΛ. ΛΑΓΑΚΟΣ**



# ΕΦΗΜΕΡΙΣ ΤΗΣ ΚΥΒΕΡΝΗΣΕΩΣ

## ΤΗΣ ΕΛΛΗΝΙΚΗΣ ΔΗΜΟΚΡΑΤΙΑΣ

ΕΝ ΑΘΗΝΑΙΣ  
ΤΗ 29 ΟΚΤΩΒΡΙΟΥ 1977

ΤΕΥΧΟΣ ΤΕΤΑΡΤΟΝ

ΑΡΙΘΜΟΣ ΦΥΛΛΟΥ  
414

### ΠΕΡΙΕΧΟΜΕΝΑ

#### ΑΠΑΛΛΟΤΡΙΩΣΕΙΣ

##### ΑΠΟΦΑΣΕΙΣ

Περὶ ἀναγκαστικῆς ἀπαλλοτριώσεως 120 κυβικῶν μέτρων  
ὕδατος ἀνὰ 24ωρον στὸ Ν. Ἡλείας. .... 1

#### ΠΟΛΕΟΔΟΜΙΑ

##### ΔΙΑΤΑΓΜΑΤΑ

Περὶ ἀναστολῆς τῶν οἰκοδομικῶν ἐργασιῶν εἰς τὴν ἐντὸς  
καὶ ἐκτὸς τοῦ ἐγκριμένου ρυμοτομικοῦ σχεδίου περιο-  
χῆν Δράμας. .... 2  
Περὶ ἀναθεώρησης τῶν ρυμοτομικῶν σχεδίων Παπάγου  
καὶ Ζωγράφου (Ἀττικῆς) εἰς τὴν περιοχὴν τῆς Ζώ-  
νης «Ζ»... .. 3

#### ΑΠΑΛΛΟΤΡΙΩΣΕΙΣ

##### ΑΠΟΦΑΣΕΙΣ

Ἀριθ. 24844 (1)

Περὶ ἀναγκαστικῆς ἀπαλλοτριώσεως 120 κυβικῶν μέτρων  
ὕδατος ἀνὰ 2ωρον στὸ Ν. Ἡλείας.

#### Ο ΝΟΜΑΡΧΗΣ ΗΛΕΙΑΣ

Μὲ τὴν 24844/19.10.77 ἀπόφαση τοῦ Νομάρχου Ἡλείας,  
ἡ ὁποία ἐκδόθηκε σύμφωνα μὲ τὶς διατάξεις τῶν ἀρθρῶν  
206 καὶ 207 τοῦ Δημοτικοῦ καὶ Κοινοτικοῦ Κώδικα. (Π.Δ.  
933/75), ἐγκρίθηκε ἡ 15/1976 ἀπόφαση τοῦ Κοινοτικοῦ  
Συμβουλίου Ἀγλαδινῆς, μὲ τὴν ὁποία ἀπαλλοτριώνονται  
ἀναγκαστικῶς 120 κυβικά μέτρα ὕδατος ἀνὰ 24ωρο, μαζί  
μὲ τὰ τυχόν ὑφιστάμενα ἀρδευτικά δικαιώματα ἀπὸ τῆς πηγῆς  
Καλιμάνη περιφέρειας Κοινότητας Λαμπείας, ὑπὲρ καὶ μὲ  
δαπάνες τῆς ἐμώνυμης Κοινότητας, πρὸς ὕδρευση τῆς Κοι-  
νότητας Ἀγλαδινῆς, καθὼς καὶ 20 τετραγωνικά μέτρα  
παρκαζόμενου χώρου, ἰδιοκτησίας Κοινότητας Λαμπείας,  
πρὸς ἐκτέλεση τῶν ἀπαραίτητων ἔργων.

Πύργος, 19 Ὀκτωβρίου 1977

Ὁ Νομάρχης  
ΑΝΔΡ. ΝΙΚΟΛΑΟΥ

### ΠΟΛΕΟΔΟΜΙΑ

#### ΔΙΑΤΑΓΜΑΤΑ

(2)

Περὶ ἀναστολῆς τῶν οἰκοδομικῶν ἐργασιῶν εἰς τὴν ἐντὸς  
καὶ ἐκτὸς τοῦ ἐγκριμένου ρυμοτομικοῦ σχεδίου περιο-  
χῆν Δράμας.

#### Ο ΠΡΟΕΔΡΟΣ ΤΗΣ ΕΛΛΗΝΙΚΗΣ ΔΗΜΟΚΡΑΤΙΑΣ

Ἐχόντες ὑπ' ὄψει τὰς διατάξεις τοῦ ἀπὸ 17 Ἰουλίου  
1923 Ν. Δ/τος «περὶ σχεδίων πόλεων κ.λ.π.», ὡς μετα-  
γενεστέρως ἐτροποποιήθησαν καὶ συνεπληρώθησαν καὶ  
εἰδικώτερον τοῦ ἀρθροῦ 8 αὐτοῦ, καὶ τοῦ ἀπὸ 6.4.1971 Β.  
Δ/τος «περὶ συμπληρώσεως τῆς παραγράφου 7 τοῦ ἀρθροῦ  
19 τοῦ ἀπὸ 3.4.1929 Ν. Δ/τος «περὶ Γενικοῦ Οἰκοδομικοῦ  
Κανονισμοῦ τοῦ Κράτους « ΦΕΚ 81/Δ) ὡς τοῦτο διετη-  
ρήθη ἐν ἰσχύϊ διὰ τοῦ ἀρθροῦ 128 τοῦ Ν. Δ/τος 8/1973  
«περὶ Γ.Ο.Κ.» καὶ ἰδόντες τὴν ὑπ' ἀριθ. 77/1977 πρᾶξιν  
τοῦ Δημοτικοῦ Συμβουλίου Δράμας, τὴν ὑπ' ἀριθ. 797/77  
γνωμοδότησιν τοῦ Συμβουλίου Δημοσίων Ἔργων (Τμῆμα  
Μελετῶν), ὡς καὶ τὴν ὑπ' ἀριθ. 946/77 γνωμοδότησιν  
τοῦ Συμβουλίου τῆς Ἐπικρατείας, προτάσει τοῦ ἐπὶ τῶν  
Δημοσίων Ἔργων Ὑπουργοῦ, ἀπεφασίσαμεν :

Ἄρθρον Μόνον

Ἀπαγορεύονται ἐπὶ ἓν (1) ἔτος αἱ οἰκοδομικαὶ ἐργασίαι  
καὶ ἡ χορήγησις οἰκοδομικῶν ἀδειῶν εἰς τὴν ἐντὸς καὶ ἐκτὸς  
τοῦ ἐγκριμένου ρυμοτομικοῦ σχεδίου, περιοχῆν Ἁγίας  
Βαρβάρας (Δράμας) καὶ δὴ κατὰ τὰ ὑπ' ἀριθ. 76, 77, 78  
82 καὶ 84 οἰκοδομικὰ τετράγωνα ὡς ἡ περιοχὴ αὕτη ἐμ-  
φαίνεται περιλειομένη διὰ κυανῆς γραμμῆς εἰς τὸ ὑπὸ  
τοῦ Προϊσταμένου τῆς Ὑπηρεσίας Οἰκισμοῦ τεθεωρημένον  
διὰ τῆς ὑπ' ἀριθ. Ε. 28978/77 πράξεως αὐτοῦ σχετικῶν  
πρωτότυπον διάγραμμα ὑπὸ κλίμακα 1:5000, οὐτινος  
συνοπτικὸν ἀντίτυπον δημοσιεύεται μετὰ τοῦ παρόντος.  
Εἰς τὸν αὐτὸν ἐπὶ τῶν Δημοσίων Ἔργων Ὑπουργόν,  
ἀνατίθεμεν τὴν δημοσίευσιν καὶ ἐκτέλεσιν τοῦ παρόντος  
Διατάγματος.

Ἐν Ἀθήναις τῇ 6 Ὀκτωβρίου 1977

Ο ΠΡΟΕΔΡΟΣ ΤΗΣ ΔΗΜΟΚΡΑΤΙΑΣ  
ΚΩΝΣΤΑΝΤΙΝΟΣ Δ. ΤΣΑΤΣΟΣ

Ο ΥΠΟΥΡΓΟΣ ΔΗΜΟΣΙΩΝ ἜΡΓΩΝ  
ΧΡΙΣΤΟΦΟΡΟΣ ΣΤΡΑΤΟΣ

ΑΡΧΑΙΑ 1:5000

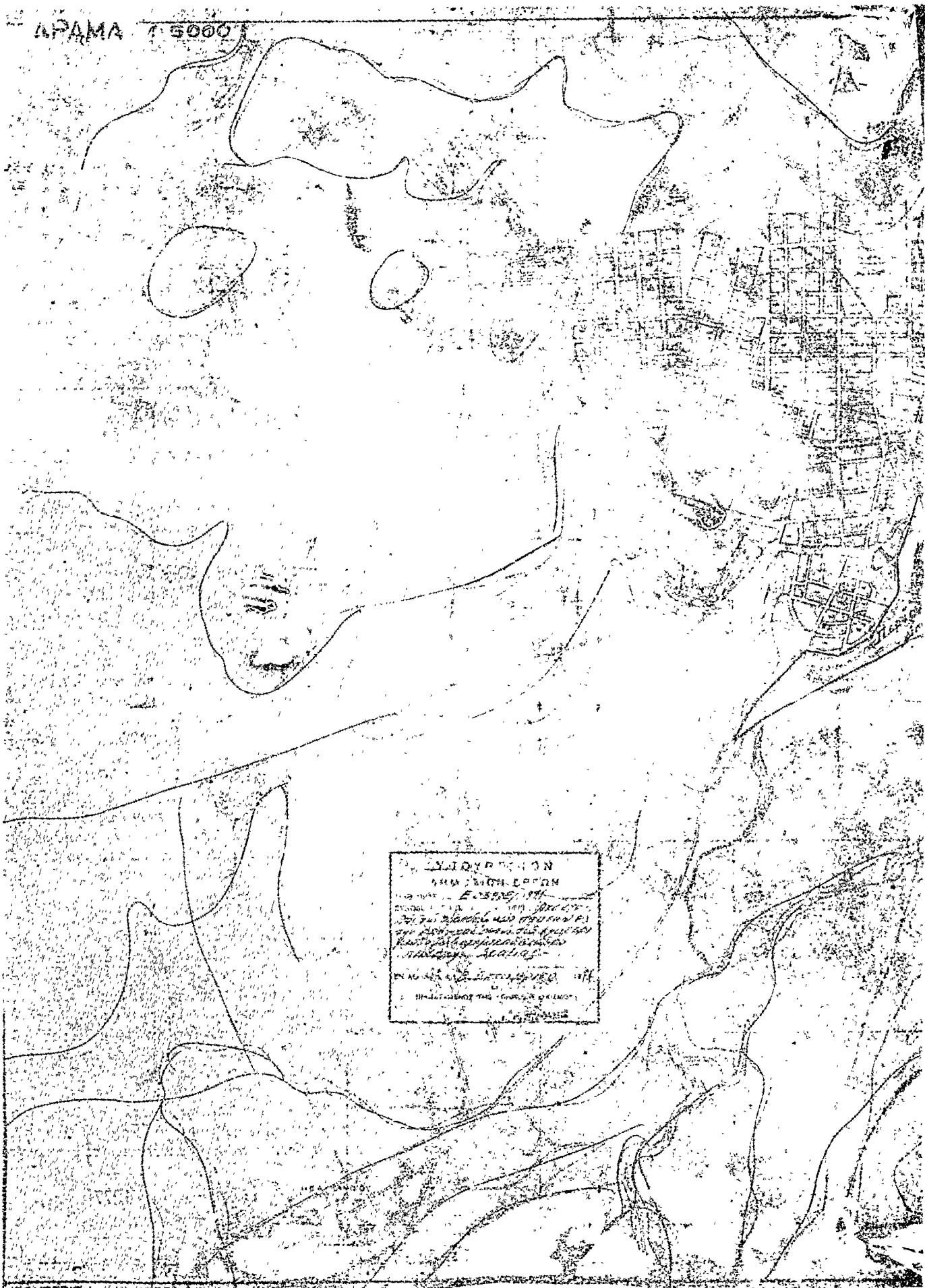

ΥΠΟΥΡΓΕΙΟΝ  
 ΠΟΛΙΤΙΚΩΝ ΕΡΓΩΝ  
 ΤΜΗΜΑ ΓΕΩΓΡΑΦΙΚΩΝ ΕΡΕΥΝΩΝ  
 ΓΕΩΓΡΑΦΙΚΟΝ ΚΑΙ ΤΟΠΟΓΡΑΦΙΚΟΝ ΓΡΑΦΕΙΟΝ  
 ΑΘΗΝΑΙΣ, 1914

ΥΠΟΥΡΓΕΙΟΝ ΔΗΜ. ΕΡΓΩΝ

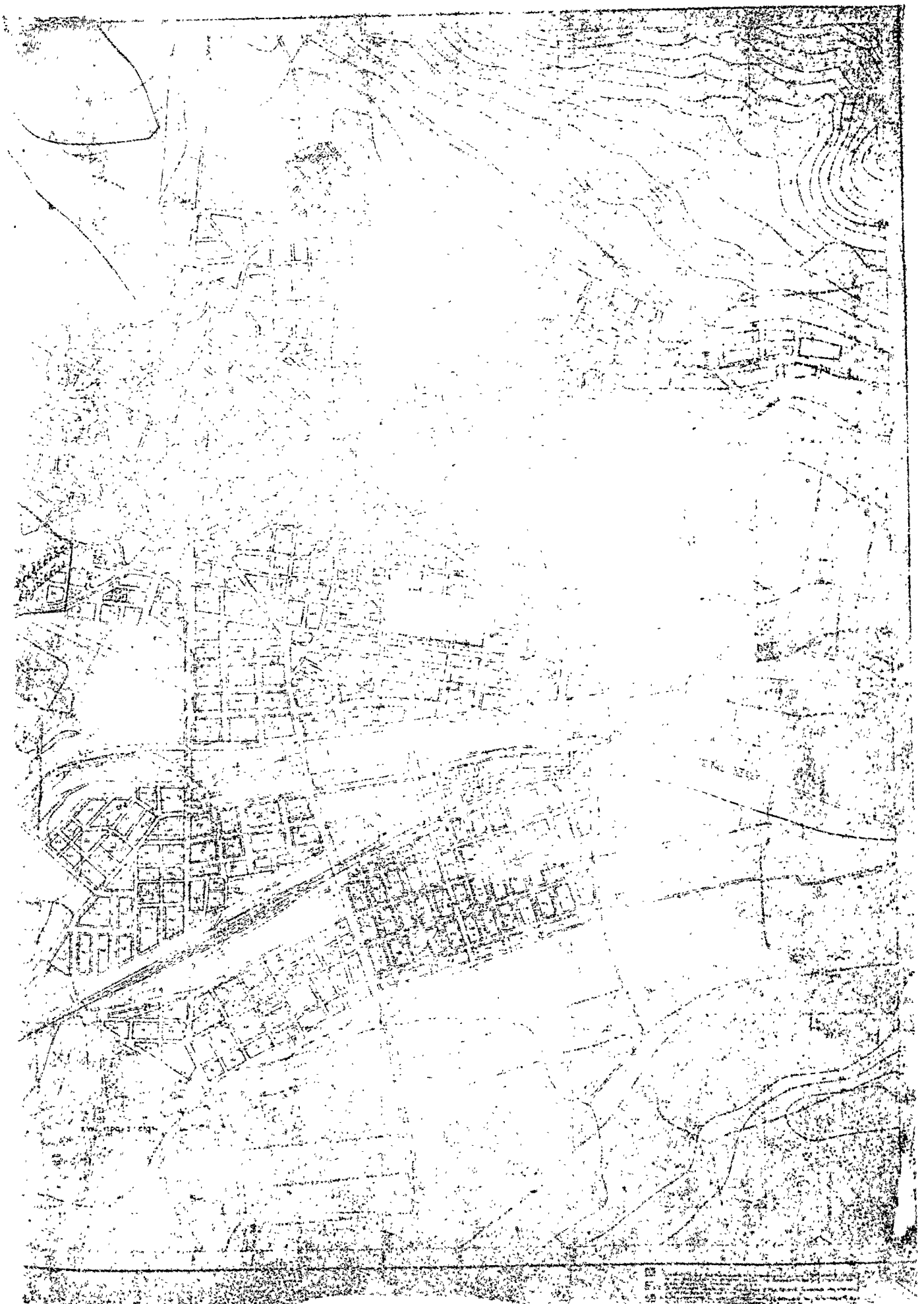

(3)

Περὶ ἀναθεωρήσεως τῶν ρυμοτομικῶν σχεδίων Παπάγου καὶ Ζωγράφου (Ἀττικῆς) εἰς τὴν περιοχὴν τῆς Ζώνης « Ζ ».

### Ο ΠΡΟΕΔΡΟΣ ΤΗΣ ΕΛΛΗΝΙΚΗΣ ΔΗΜΟΚΡΑΤΙΑΣ

Ἐχόντες ὑπ' ὄψει τὰς διατάξεις τοῦ ἀπὸ 17 Ἰουλίου 1923 Ν. Δ/τος «περὶ σχεδίων πόλεων κ.λ.π.», ὡς μεταγενεστέρως ἐτροποποιήθησαν καὶ συνεπληρώθησαν καὶ εἰδικώτερον τῶν ἄρθρων 2 (παρ. 1), 3, 9 καὶ 70 αὐτοῦ, τῆς παρ. 3 τοῦ ἄρθρου 12 τοῦ Ν.Δ. 1262/1972 (ΦΕΚ 194/Α), ὡς αὐτὴ ἀντικατεστάθη διὰ τοῦ ἄρθρου 3 τοῦ Ν.Δ. 198/1973 (ΦΕΚ 267/Α), καὶ συνεπληρώθη διὰ τῆς παραγράφου 1 τοῦ ἄρθρου 9 τοῦ Ν. 360/1976 (ΦΕΚ 151/Δ) τοῦ ἀπὸ 8.9.1923 Δ/τος «περὶ καθορισμοῦ τῆς κατὰ τὸ ἄρθρον 3 τοῦ ἀπὸ 17.7.1923 Ν. Δ/τος «περὶ σχεδίων πόλεων κ.λ.π.» προθεσμίας» ( ΦΕΚ 257/Α) καὶ τὸ ὅτι ἡ κατὰ τὸ Διάταγμα αὐτὸ προθεσμία παρῆλθεν ἄπρακτος ὡς πρὸς τὸν Δῆμον Ζωγράφου καὶ ἰδόντες τὴν ὑπ' ἀριθμ. Ε 22219/2908/19.9.1973 ἀπόφασιν τοῦ Ἰπουργοῦ Δημοσίων Ἔργων ( ΦΕΚ 277/Δ) τὸ ὑπ' ἀριθμ. 6754/754/19.4.77 ἔγγραφο τῆς Διευθύνσεως Ρυθμιστικῶν Σχεδίων ( Ε1) τοῦ Ἰπουργείου Δημοσίων Ἔργων τὰς ὑπ' ἀριθμ. 43/1976 καὶ 57/1976 πράξεις τοῦ Δημοτικοῦ Συμβουλίου Παπάγου, τὰς ὑπ' ἀριθμ. 630/1976, 1081/1976 162/1977 καὶ 510/1977 γνωμοδοτήσεις τοῦ Συμβουλίου Δημοσίων Ἔργων (Τμῆμα Μελετῶν), ὡς καὶ τὴν ὑπ' ἀριθμ. 924/1977 γνωμοδότησιν τοῦ Συμβουλίου τῆς Ἐπικρατείας, προτάσει τοῦ ἐπὶ τῶν Δημοσίων Ἔργων Ἰπουργοῦ, ἀπεφασίσταμεν:

#### Ἄρθρον 1.

Ἐγκρίνεται ἡ ἀναθεώρησις τῶν ρυμοτομικῶν σχεδίων Παπάγου καὶ Ζωγράφου (Ἀττικῆς) εἰς τὴν περιοχὴν τῆς Ζώνης (Ζ), τῶν ἐγκριθέντων δυνάμει τοῦ ἀπὸ 5.7.69 Β. Δ/τος «περὶ ἐπεκτάσεως τῶν ρυμοτομικῶν σχεδίων Παπάγου (Ἀττικῆς) καὶ Ζωγράφου (Ἀττικῆς) εἰς τὴν περιοχὴν Α.Ο.Ο.Α. καὶ καθορισμοῦ τῶν ὄρων καὶ περιορισμῶν δομῆσεως τῶν οἰκοπέδων αὐτῶν (ΦΕΚ 139/Δ) ὡς ἐμφαίνεται εἰς τὰ ὑπὸ τοῦ Προϊσταμένου τῆς Ἰπηρεσίας Οἰκισμοῦ τεθεωρημένα διὰ τῆς ὑπ' ἀριθμ. Ε27981/1977 πράξεως αὐτοῦ δύο (2) σχετικὰ πρωτότυπα διαγράμματα ὑπὸ κλίμακα 1:100, ὧν τινων συνοπτικὰ ἀντίτυπα δημοσιεύονται μετὰ τοῦ παρόντος.

#### Ἄρθρον 2.

Κατὰ τὸ πρόσωπον τῶν οἰκοπέδων, ὠκοδομημένων ἢ μὴ, τῶν κειμένων ἐντὸς τῶν διὰ τοῦ παρόντος ἀναθεωρουμένων ρυμοτομικῶν σχεδίων Παπάγου καὶ Ζωγράφου (Ἀττικῆς) ἐπιβάλλεται προκήπιον πρασιά: 1) πλάτους δύο καὶ ἡμίσεος (2,50) μέτρων κατὰ τὰ ὑπ' ἀριθμ. 320 καὶ 355 οἰκοδομικὰ τετράγωνα, 2) πλάτους δύο καὶ ἡμίσεος (2,50) καὶ πέντε (5) μέτρων κατὰ τὰ ὑπ' ἀριθμ. 319, 321, 322, 323, 324, 325, 326, 329 331, 333, 336, 337, 338, 339, 340, 341, 342, 343, 344, 345, 346, 353, 356 357, 360, 361, 362, καὶ 363 οἰκοδομικὰ τετράγωνα 3) πλάτους ἐνὸς καὶ ἡμίσεος (1,50) δύο καὶ ἡμίσεος (2,50) καὶ πέντε (5) μέτρων κατὰ τὸ ὑπ' ἀριθμ. 359 οἰκοδομικὸν τετράγωνον, 4) πλάτους δύο καὶ ἡμίσεος (2,50) καὶ πέντε (5) μέτρων ὡς καὶ πλάτους μεταβλητοῦ ἀπὸ δύο καὶ ἡμισυ (2,50) ἕως πέντε (5) μέτρα κατὰ τὰ ὑπ' ἀριθμ. 330 καὶ 334 οἰκοδομικὰ τετράγωνα, 5) πλάτους δύο καὶ ἡμίσεος (2,50),

καὶ πέντε (5) μέτρων, ὡς καὶ πλάτους μεταβλητοῦ ἀπὸ δύο καὶ ἡμισυ (2,50) ἕως ἑνδεκα (11) μέτρα κατὰ τὸ ὑπ' ἀριθμ. 327 οἰκοδομικὸν τετράγωνον 6) πλάτους δύο καὶ ἡμίσεος (2,50) καὶ πέντε (5) μέτρων, ὡς καὶ μεταβλητοῦ ἀπὸ δύο καὶ ἡμισυ (2,50) ἕως δέκα (10) μέτρα κατὰ τὸ ὑπ' ἀριθμ. 328 οἰκοδομικὸν τετράγωνον 7) πλάτους δύο καὶ ἡμίσεος (2,50) καὶ πέντε (5) μέτρων, ὡς καὶ μεταβλητοῦ ἀπὸ δύο καὶ ἡμισυ (2,50) ἕως ἑννέα (9) μέτρα κατὰ τὸ ὑπ' ἀριθμ. 332 οἰκοδομικὸν τετράγωνον 8) πλάτους δύο (2) καὶ πέντε (5) μέτρων ὡς καὶ πλάτους μεταβλητοῦ ἀπὸ δύο καὶ ἡμισυ (2,50) ἕως δώδεκα (12) μέτρα κατὰ τὸ ὑπ' ἀριθμ. 335 οἰκοδομικὸν τετράγωνον 9) πλάτους δύο καὶ ἡμίσεος (2,50) καὶ πέντε (5) μέτρων, ὡς καὶ μεταβλητοῦ ἀπὸ τρία (3) ἕως ἑπτὰ (7) μέτρα κατὰ τὸ ὑπ' ἀριθμ. 347 οἰκοδομικὸν τετράγωνον, 10) πλάτους δύο καὶ ἡμίσεος (2,50) καὶ πέντε (5) μέτρων, ὡς καὶ μεταβλητοῦ ἀπὸ πέντε (5) ἕως ἑνδεκα (11) μέτρα κατὰ τὸ ὑπ' ἀριθμ. 348 οἰκοδομικὸν τετράγωνον, 11) πλάτους δύο καὶ ἡμίσεος (2,50) καὶ πέντε (5) μέτρων, ὡς καὶ πλάτους μεταβλητοῦ ἀπὸ τρία (3) ἕως δέκα (10) καὶ ἀπὸ τέσσερα (4) ἕως ἑνδεκα (11) μέτρα κατὰ τὸ ὑπ' ἀριθμ. 349 οἰκοδομικὸν τετράγωνον, 12) πλάτους δύο καὶ ἡμίσεος (2,50) καὶ πέντε (5) μέτρων, ὡς καὶ πλάτους μεταβλητοῦ ἀπὸ τρία (3) ἕως ἑννέα (9) καὶ ἀπὸ τέσσερα (4) ἕως ἑνδεκα (11) μέτρα κατὰ τὸ ὑπ' ἀριθμ. 350 οἰκοδομικὸν τετράγωνον, 13) πλάτους δύο καὶ ἡμίσεος (2,50) τριῶν (3) καὶ πέντε (5) μέτρων ὡς καὶ μεταβλητοῦ ἀπὸ τρία (3) ἕως ἑννέα (9) καὶ ἀπὸ πέντε (5) ἕως ἑνδεκα (11) μέτρα κατὰ τὸ ὑπ' ἀριθμ. 351 οἰκοδομικὸν τετράγωνον, 14) πλάτους δύο καὶ ἡμίσεος (2,50) τριῶν (3) καὶ πέντε (5) μέτρων, ὡς καὶ μεταβλητοῦ ἀπὸ τρία καὶ ἡμισυ (3,50) ἕως ἑννέα (9) μέτρα κατὰ τὸ ὑπ' ἀριθμ. 352 οἰκοδομικὸν τετράγωνον 15) πλάτους δύο καὶ ἡμίσεος (2,50) μέτρων, ὡς καὶ μεταβλητοῦ ἀπὸ τρία καὶ ἡμισυ (3,50) ἕως πέντε μέτρα κατὰ τὸ ὑπ' ἀριθμ. 364 οἰκοδομικὸν τετράγωνον, 17) πλάτους δύο καὶ ἡμίσεος (2,50) μέτρων, ὡς καὶ μεταβλητοῦ ἀπὸ τέσσερα καὶ ἡμισυ (4,50) ἕως ἕξ (6) ἀπὸ ἀπὸ τρία (3) ἕως πέντε (5) μέτρα κατὰ τὸ ὑπ' ἀριθμ. 365 οἰκοδομικὸν τετράγωνον, 18) πλάτους δύο καὶ ἡμίσεος (2,50) τριῶν (3) καὶ πέντε (5) μέτρων ὡς καὶ μεταβλητοῦ ἀπὸ τέσσερα (4) ἕως ἑπτὰ (7) καὶ ἀπὸ πέντε (5) ἕως ἑπτὰ (7) μέτρα κατὰ τὸ ὑπ' ἀριθμ. 366 οἰκοδομικὸν τετράγωνον, 19) πλάτους δύο καὶ ἡμίσεος (2,50) καὶ πέντε (5) μέτρων, ὡς καὶ μεταβλητοῦ ἀπὸ δύο καὶ ἡμισυ (2,50) ἕως ἑπτὰ (7) μέτρα κατὰ τὸ ὑπ' ἀριθμ. 367 οἰκοδομικὸν τετράγωνον ὡς καὶ 20) πλάτους δύο καὶ ἡμίσεος (2,50) τεσσάρων (4) καὶ πέντε (5) μέτρων κατὰ τὸ ὑπ' ἀριθμ. 354 οἰκοδομικὸν τετράγωνον ὡς ἐν τοῖς αὐτοῖς διαγράμμασι ἐμφαίνεται.

Εἰς τὸν αὐτὸν ἐπὶ τῶν Δημοσίων Ἔργων Ἰπουργὸν ἀνατίθεμεν τὴν δημοσίευσιν καὶ ἐκτέλεσιν τοῦ παρόντος Διατάγματος.

Ἐν Ἀθήναις τῇ 4 Ὀκτωβρίου 1977

Ο ΠΡΟΕΔΡΟΣ ΤΗΣ ΔΗΜΟΚΡΑΤΙΑΣ  
**ΚΩΝΣΤΑΝΤΙΝΟΣ Δ. ΤΣΑΤΣΟΣ**

Ο ΥΠΟΥΡΓΟΣ ΔΗΜΟΣΙΩΝ ἜΡΓΩΝ  
**ΧΡΙΣΤΟΦΟΡΟΣ ΣΤΡΑΤΟΣ**

ΚΟΙΝΩΤΗΣ ΠΑΠΑΥΣ  
ΚΑΙΜΑΕΤ 11000

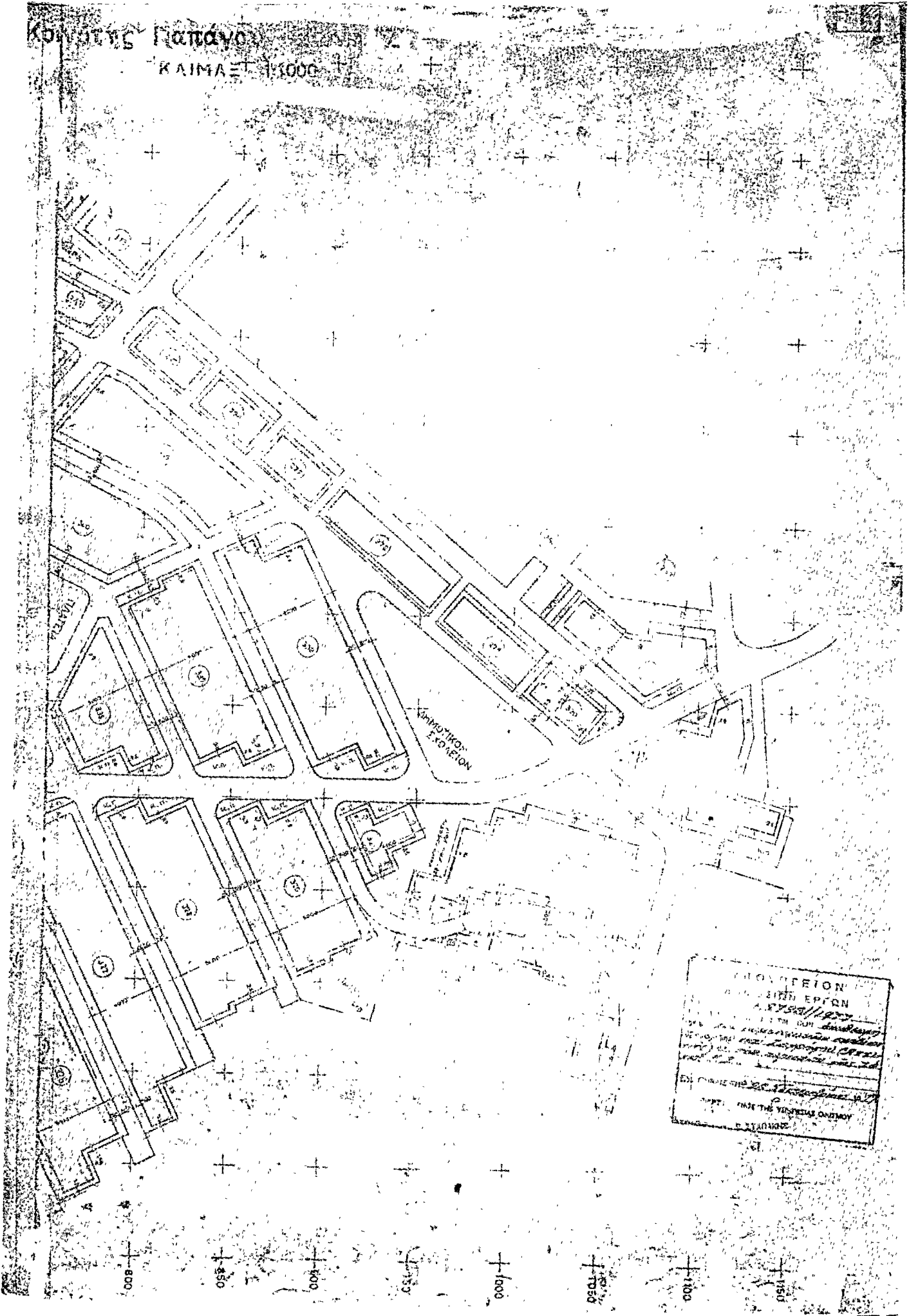

ΠΡΟΤΕΚΤΟΡ  
ΑΡΧΙΤΕΚΤΟΝΙΚΟΝ ΕΡΓΟΝ  
Α.Ρ.Υ.Σ.Α. 11/1977  
ΟΡΓΑΝΟΝ ΤΗΣ ΕΝΩΣΕΩΣ ΔΗΜΟΤΙΚΩΝ  
ΚΑΙ ΚΟΙΝΩΤΙΚΩΝ ΕΚΚΛΗΣΙΑΣΤΙΚΩΝ  
ΣΥΝΑΓΩΓΩΝ ΑΡΧΑΙΟΛΟΓΙΚΩΝ ΜΝΗΜΕΙΩΝ  
ΚΑΙ ΠΟΛΙΤΙΣΤΙΚΩΝ ΜΝΗΜΕΙΩΝ  
ΕΝ ΤΗ ΠΕΡΙΟΧΗ ΤΗΣ  
ΠΑΡΑΡΤΗΤΗΣ ΤΗΣ ΕΠΙΣΤΗΜΗΣ  
ΑΡΧΙΤΕΚΤΟΝΙΚΗΣ  
ΕΝ ΤΗ ΠΕΡΙΟΧΗ ΤΗΣ  
ΠΑΡΑΡΤΗΤΗΣ ΤΗΣ ΕΠΙΣΤΗΜΗΣ  
ΑΡΧΙΤΕΚΤΟΝΙΚΗΣ



Κοινότητα Παπάγου - Ζώνη Ζ

ΚΑΛΙΜΑ Ε 1:1000

6350

5300

5350

5400

6450

6500

6550

6590

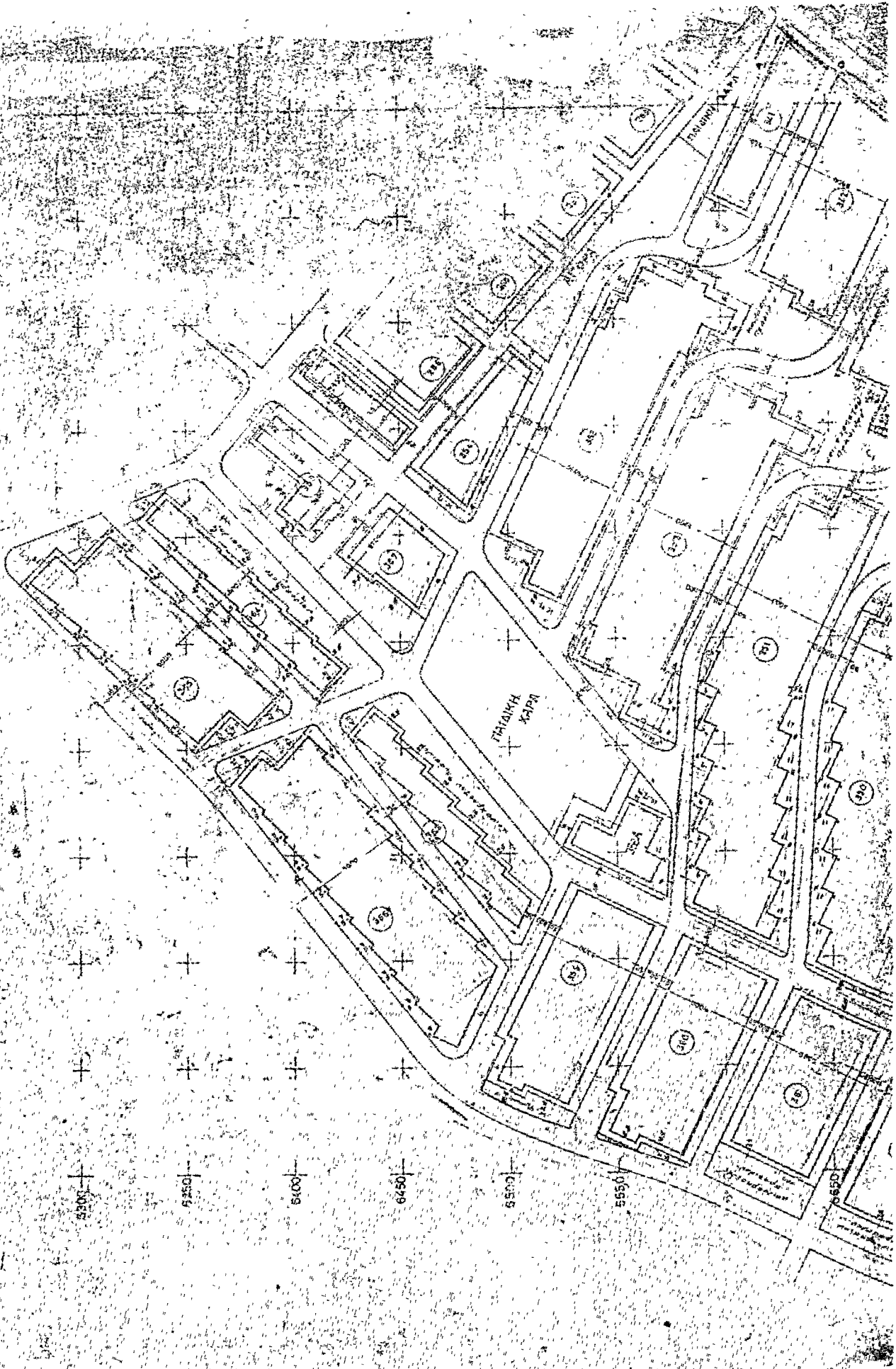





# Η ΥΠΗΡΕΣΙΑ ΤΟΥ ΕΘΝΙΚΟΥ ΤΥΠΟΓΡΑΦΕΙΟΥ

## Γ Ν Ω Σ Τ Ο Π Ο Ι Ε Ι Ο Τ Ι :

Ἡ ἔτησίαι συνδρομή τῆς Ἐφημερίδος τῆς Κυβερνήσεως, ἡ τιμὴ τῶν τμηματικῶς πωλουμένων φύλλων αὐτῆς καὶ τὰ τέλη δημοσιεύσεως ἐν τῇ Ἐφημερίδι τῆς Κυβερνήσεως, καθωρίσθησαν ἀπὸ 1ης Ἰανουαρίου 1974 ὡς κάτωθι :

### Α'. ΕΤΗΣΙΑΙ ΣΥΝΔΡΟΜΑΙ

1. Διὰ τὸ Τεύχος Α' .....	Δραχ.	600
2. » » » Β' .....	»	700
3. » » » Γ' .....	»	500
4. » » » Δ' .....	»	1.000
5. » » » Νομικῶν Προσώπων Δ. Δ. ....	»	500
6. » » » Παράρτημα .....	»	300
7. » » » Ἀνωνύμων Ἐταιρειῶν κ.λ.π. ..	»	3.000
8. » » Δελτίον Ἐμπορικῆς καὶ Βιομηχανικῆς Ἰδιοκτησίας .....	»	200
9. Δι' ἅπαντα τὰ τεύχη, καὶ τὸ Δελτίον Ἐμπ. καὶ Βιομ. Ἰδιοκτησίας .....	»	6.000

Οἱ Δήμοι καὶ αἱ Κοινότητες τοῦ Κράτους καταβάλλουσι τὸ ἡμισυ τῶν ἀνωτέρω συνδρομῶν.

Ἐπὲρ τοῦ Ταμείου Ἀλληλοβοηθείας Προσωπικοῦ τοῦ Ἐθνικοῦ Τυπογραφείου (ΤΑΠΕΤ) ἀναλογουῦν τὰ ἐξῆς ποσά :

1. Διὰ τὸ Τεύχος Α' .....	Δραχ.	30
2. » » » Β' .....	»	35
3. » » » Γ' .....	»	25
4. » » » Δ' .....	»	50
5. » » » Νομικῶν Προσώπων Δημοσίου Δικαίου .....	»	25
6. » » » Παράρτημα .....	»	15
7. » » » Ἀνωνύμων Ἐταιρειῶν κ.λ.π. ....	»	150
8. » » Δελτίον Ἐμπ. καὶ Βιομ. Ἰδιοκτησίας....	»	10
9. Δι' ἅπαντα τὰ τεύχη.....	»	300

### Β'. ΤΙΜΗ ΦΥΛΛΩΝ

\*Ἐκαστον φύλλον, μέχρις 8 σελίδων, τιμᾶται δραχ. 3, ἀπὸ 9 ἕως 40 σελ. δραχ. 8, ἀπὸ 41 ἕως 80 σελ. δραχ. 15, ἀπὸ 81 σελ. καὶ ἄνω ἡ τιμὴ πωλήσεως ἐκάστου φύλλου προσαυξάνεται κατὰ δραχ.15 ἀνὰ 80 σελίδας.

### Γ'. ΤΕΛΗ ΔΗΜΟΣΙΕΥΣΕΩΝ

#### I Εἰς τὸ τεύχος Ἀνωνύμων Ἐταιρειῶν καὶ Ἐταιρειῶν Περιορισμένης Εὐθύνης :

<b>Α'. Δημοσιεύματα Ἀνωνύμων Ἐταιρειῶν</b>		
1. Τῶν δικαστικῶν πράξεων .....	Δραχ.	400
2. Τῶν καταστατικῶν Ἀνωνύμων Ἐταιρειῶν .	»	10.000
3. Τῶν τροποποιήσεων τῶν καταστατικῶν τῶν Ἀνωνύμων Ἐταιρειῶν .....	»	2.000
4. Τῶν ἀνακοινώσεων καὶ προσκλήσεων εἰς γενικὰ συνελεύσεις, τῶν κατὰ τὸ ἄρθρον 32 τοῦ Ν. 3221/24 γνωστοποιήσεων, τῶν ἀνακοινώσεων τῶν προβλεπομένων ὑπὸ τοῦ ἄρθρου 59 παρ. 3 τοῦ Ν.Δ. 400/70 περὶ Ἀλλοδαπῶν Ἀσφαλιστικῶν Ἐταιρειῶν, ὡς καὶ τῶν ἀποφάσεων τοῦ Διοικητικοῦ Συμβουλίου τοῦ ΕΛΤΑ τῶν ἀφοροσῶν εἰς προσωρινὰς διατάξεις .....	»	1.000
5. Τῶν ἀνακοινώσεων τῶν ὑπὸ διάλυσιν Ἀνωνύμων Ἐταιρειῶν, κατὰ τὸ Β.Δ.20/5/1939 .	»	200
6. Τῶν ἰσολογισμῶν τῶν Ἀνων. Ἐταιρειῶν ..	»	4.000
7. Τῶν συνοπτικῶν μηνιαίων καταστάσεων τῶν Τραπεζικῶν Ἐταιρειῶν .....	»	1.000
8. Τῶν ἀποφάσεων περὶ ἐγκρίσεως τιμολογίων τῶν Ἀσφαλιστικῶν Ἐταιρειῶν .....	»	600
9. Τῶν ὑπουργικῶν ἀποφάσεων περὶ παροχῆς ἀδείας ἐπεκτάσεως τῶν ἐργασιῶν Ἀσφαλιστικῶν Ἐταιρειῶν, τῶν ἐκθέσεων περιουσιακῶν στοιχείων Ἀνων. Ἐταιρειῶν ἐν γένει, ὡς καὶ τῶν ἀποφάσεων τοῦ Δ.Σ τοῦ ΕΛΤΑ δι' ὧν ἐγκρίνονται καὶ δημοσιεύονται οἱ κανονισμοὶ αὐτοῦ .....	»	4.000
10. Τῶν ἀποφάσεων περὶ παροχῆς πληρεξουσιότητος πρὸς ἀντιπροσώπευσιν ἐν Ἑλλάδι ἀλλοδαπῶν Ἐταιρειῶν, ὡς καὶ τῶν ἀποφάσεων περὶ μεταβιβάσεως τοῦ χαρτοφυλακίου Ἀσφαλιστικῶν Ἐταιρειῶν κατὰ τὸ ἄρθρον 59 παρ. 1 τοῦ Ν.Δ. 400/70 ...	»	2.000
11. Τῶν ἀποφάσεων περὶ συγχωνεύσεως Ἀνωνύμων Ἐταιρειῶν .....	»	10.000

12. Τῶν ἀποφάσεων τῆς Ἐπιτροπῆς τοῦ Χρηματιστηρίου περὶ εἰσαγωγῆς χρεωγράφων εἰς τὸ Χρηματιστήριον πρὸς διαπραγματεύσιν, συμφώνως πρὸς τὰς διατάξεις τοῦ ἄρθρου 2 παρ. 3 Α.Ν. 148/67 .....	»	1.000
--	---	-------

13. Τῶν ἀποφάσεων τῆς Ἐπιτροπῆς κεφαλαιαγορᾶς περὶ διαγραφῆς χρεωγράφων ἐκ τοῦ Χρηματιστηρίου, συμφώνως πρὸς τὰς διατάξεις τοῦ ἄρθρου 2 παρ. 4 Α.Ν.148/1967.....	»	1.000
--	---	-------

#### Β'. Δημοσιεύματα Ἐταιρ. Περιορισμένης Εὐθύνης

1. Τῶν καταστατικῶν .....	Δραχ.	1.000
2. Τῶν τροποποιήσεων τῶν καταστατικῶν ...	»	400
3. Τῶν ἀνακοινώσεων καὶ προσκλήσεων ....	»	200
4. Τῶν ἰσολογισμῶν .....	»	1.000
5. Τῶν ἐκθέσεων ἐκτιμήσεως περιουσιακῶν στοιχείων .....	»	1.000

#### Γ'. Δημοσιεύματα Ἀλληλασφαλιστικῶν Συνεταιρισμῶν - Ἀλληλασφαλιστικῶν Ταμείων καὶ Φιλανθρωπικῶν Σωματείων

1. Τῶν ὑπουργικῶν ἀποφάσεων περὶ χορηγήσεως ἀδείας λειτουργίας Ἀλληλασφαλιστικῶν Συνεταιρισμῶν - Ἀλληλασφαλιστικῶν Ταμείων .....	»	1.000
2. Τῶν ἰσολογισμῶν τῶν ὡς ἄνω Συνεταιρισμῶν, Ταμείων καὶ Σωματείων .....	»	1.000

#### II Εἰς τὸ τεύχος Τέταρτον, τῶν δικαστικῶν πράξεων, προσκλήσεων καὶ λοιπῶν δημοσιεύσεων .....

	»	400
--	---	-----

Τὸ ὑπὲρ τοῦ Ταμείου Ἀλληλοβοηθείας Προσωπικοῦ Ἐθνικοῦ Τυπογραφείου (ΤΑΠΕΤ) καταβληθὲν ποσοστὸν ἐπὶ τῶν τελῶν δημοσιεύσεων ἐν τῷ τεύχει Ἀνωνύμων Ἐταιρειῶν καὶ Ἐταιρειῶν Περιορισμένης Εὐθύνης ἐν γένει ὠρίσθη εἰς 5%.

### Δ'. ΚΑΤΑΒΟΛΗ ΣΥΝΔΡΟΜΩΝ - ΤΕΛΩΝ ΔΗΜΟΣΙΕΥΜΑΤΩΝ ΚΑΙ ΠΟΣΟΣΤΩΝ Τ.Α.Π.Ε.Τ.

- Αἱ συνδρομαὶ τοῦ ἐσωτερικοῦ καὶ τὰ τέλη δημοσιεύσεων προκαταβάλλονται εἰς τὰ Δημόσια Ταμεία ἐναντι ἀποδεικτικοῦ εἰσπράξεως, ὅπερ, μερίμνη τοῦ ἐνδιαφερομένου, ἀποστέλλεται εἰς τὴν Ὑπηρεσίαν τοῦ Ἐθνικοῦ Τυπογραφείου.
- Αἱ συνδρομαὶ τοῦ ἐξωτερικοῦ δύνανται ν' ἀποστέλλονται καὶ εἰς ἀνάλογον συνάλλαγμα δι' ἐπιταγῆς ἐπ' ὀνόματι τοῦ Διευθυντοῦ Διοικητικῶν καὶ Οἰκονομικῶν Ὑποθέσεων τοῦ Ἐθνικοῦ Τυπογραφείου.
- Ἡ καταβολὴ τοῦ ὑπὲρ τοῦ Τ.Α.Π.Ε.Τ. ποσοστοῦ ἐπὶ τῶν ἀνωτέρω συνδρομῶν καὶ τελῶν δημοσιεύσεων ἐνεργεῖται ἐν Ἀθήναις μὲν εἰς τὸ Ταμεῖον τοῦ ΤΑΠΕΤ (Κατάστημα Ἐθνικοῦ Τυπογραφείου), ἐν ταῖς λοιπαῖς δὲ πόλεσι τοῦ Κράτους εἰς τὰ Δημόσια Ταμεία, ὅπερ ἀποδίδεται εἰς τὸ ΤΑΠΕΤ, συμφώνως πρὸς τὰ ὀριζόμενα διὰ τῶν ὑπ' ἀριθ. 192378/3639 τοῦ ἔτους 1947 (ΡΟΝΕΟ 185) καὶ 178048/5321/31.7.65 (ΡΟΝΕΟ 139) ἐγκυκλίων διαταγῶν τοῦ Γενικοῦ Λογιστηρίου τοῦ Κράτους. Ἐπὶ συνδρομῶν ἐξωτερικοῦ ἀποστέλλομένων δι' ἐπιταγῶν, συναποστέλλεται διὰ τῶν ἐπιταγῶν καὶ τὸ ὑπὲρ τοῦ ΤΑΠΕΤ ποσοστὸν.

Ὁ Γενικὸς Διευθυντὴς  
ΣΕΡΑΦΕΙΜ ΤΡΙΑΝΤΑΦΥΛΛΟΥ



# ΕΦΗΜΕΡΙΣ ΤΗΣ ΚΥΒΕΡΝΗΣΕΩΣ

## ΤΟΥ ΒΑΣΙΛΕΙΟΥ ΤΗΣ ΕΛΛΑΔΟΣ

ΕΝ ΑΘΗΝΑΙΣ  
ΤΗ 30 ΟΚΤΩΒΡΙΟΥ 1970

ΤΕΥΧΟΣ ΤΕΤΑΡΤΟΝ

ΑΡΙΘΜΟΣ ΦΥΛΛΟΥ  
253

### ΠΕΡΙΕΧΟΜΕΝΑ

#### ΑΠΑΛΛΟΤΡΙΩΣΕΙΣ ΑΝΑΚΟΙΝΩΣΕΙΣ

Περί ειδοποιήσεως τῆς γενομένης παρακαταθέσεως ἀποζημιώσεως ἐξ ἀναγκαστικῆς ἀπαλλοτριώσεως ἀκινήτων πρὸς ἐπέκτασιν τοῦ Ἀεροδρομίου Πρεβέζης. . . . . 1

#### ΠΟΛΕΟΔΟΜΙΑ Β. ΔΙΑΤΑΓΜΑΤΑ

Περί τροποποιήσεως καὶ ἐπεκτάσεως τοῦ ρυμοτομικοῦ σχεδίου Περάματος (Πειραιῶς). . . . . 2

Περί τροποποιήσεως τοῦ ρυμοτομικοῦ σχεδίου Παπάγου (Ἀττικῆς). . . . . 3

Περί τροποποιήσεως τοῦ ρυμοτομικοῦ σχεδίου Ζωγράφου Ἀττικῆς μετὰ συγχρόνου ἐπιβολῆς προκηπίου εἰς τινὰ οἰκόπεδα αὐτοῦ. . . . . 4

Περί τροποποιήσεως τοῦ ρυμοτομικοῦ σχεδίου Ζωγράφου (Ἀττικῆς). . . . . 5

#### ΑΠΑΛΛΟΤΡΙΩΣΕΙΣ ΑΝΑΚΟΙΝΩΣΕΙΣ

Ἀριθ. Ν. 11334)1552)Ν9864 (1)

Περί ειδοποιήσεως τῆς γενομένης παρακαταθέσεως ἀποζημιώσεως ἐξ ἀναγκαστικῆς ἀπαλλοτριώσεως ἀκινήτων πρὸς ἐπέκτασιν τοῦ Ἀεροδρομίου Πρεβέζης.

#### Ο ΥΠΟΥΡΓΟΣ ΤΩΝ ΟΙΚΟΝΟΜΙΚΩΝ

Ἐχοντες ὑπ' ὄψει τὰ ἀρθρα 7 καὶ 24 τοῦ Α.Ν. 1731)1939 «περὶ ἀναγκαστικῶν ἀπαλλοτριώσεων», ὡς οὗτος συμπληρώθη καὶ ἐτροποποιήθη μεταγενεστέρως, φέρομεν εἰς γνῶσιν τῶν κάτωθι ἀναφερομένων, ἦτοι:

1) Τῶν κεκτημένων ἢ ἀξιούντων δικαιώματα κυριότητος ἐπὶ τῶν δυνάμει τῆς ὑπ' ἀριθ. Α. 4760)1367)16.5.1969 κοινῆς ἀποφάσεως τῶν Ὑπουργῶν Οἰκονομικῶν καὶ Ἐθνικῆς Ἀμύνης (ΦΕΚ 106)1969 τ. Δ') ἀναγκαστικῶς ἀπαλλοτριωθέντων ἀκινήτων πρὸς ἐπέκτασιν τοῦ Ἀεροδρομίου Πρεβέζης.

2) Τῶν τυχόν ἐπὶ τῶν ἀκινήτων τούτων ἐγγεγραμμένων ἐνοποθῆκων ἢ κατασχόντων δανειστῶν ἢ τρίτων διεκδικητῶν ὅτι, ἡ δυνάμει τῆς ὑπ' ἀριθ. 2)1969 ἀποφάσεως τοῦ Εἰρηνοδικείου Πρεβέζης καθορισθεῖσα προσωρινῶς ἀποζημίωσις δι' ἅπαντα τὰ ἀκίνητα μετὰ τῶν ἐπ' αὐτῶν ἐπικειμένων, ὡς ταῦτα εἰκονίζονται εἰς τὸ ὑπ' ἀριθ. ΙΑ 2739)18.1.1969 κτηματολογικὸν σχεδιάγραμμα τῆς Διευθύνσεως ΑΑΓ'4 τοῦ Ἀρχηγείου Ἐνόπλων Δυνάμεων καὶ τὸ τροποποιητικὸν τούτου ὑπ' ἀριθ. 48—Ι τῆς αὐτῆς ὑπηρεσίας καὶ τὸν ἐπ' αὐτοῦ κτηματολογικὸν πίνακα, δεόντως τεθεωρημένων, κατετέθη εἰς τὸ Ταμεῖον Παρακαταθηκῶν καὶ Δανείων ἐπαρχιακοῦ Γραφείου Νικοπόλεως, ἐκδοθέντος τοῦ ὑπ' ἀριθ. 5248 τῆς 6.10.1970 γραμματίου συστά-

σεως παρακαταθήκης συνολικοῦ ποσοῦ δραχμῶν τριακοσίων πέντε χιλιάδων ἑξακοσίων (305.600).

Ἡ παροῦσα δημοσιευθῆτω διὰ τῆς Ἐφημερίδος τῆς Κυβερνήσεως.

Ἐν Ἀθήναις τῇ 14 Ὀκτωβρίου 1970

Ἐντολῇ Ὑπουργοῦ

Ὁ Διευθυντῆς  
Σ. ΚΑΤΣΙΝΑΣ

#### ΠΟΛΕΟΔΟΜΙΑ Β. ΔΙΑΤΑΓΜΑΤΑ

(2)

Περί τροποποιήσεως καὶ ἐπεκτάσεως τοῦ ρυμοτομικοῦ σχεδίου Περάματος (Πειραιῶς).

#### ΚΩΝΣΤΑΝΤΙΝΟΣ ΒΑΣΙΛΕΥΣ ΤΩΝ ΕΛΛΗΝΩΝ

Ἐχοντες ὑπ' ὄψει τὰς διατάξεις τοῦ ἀπὸ 17 Ἰουλίου 1923 Ν. Δ)τος «περὶ σχεδίων πόλεων κλπ.», ὡς μεταγενεστέρως ἐτροποποιήθησαν καὶ συμπληρώθησαν καὶ εἰδικώτερον τῶν ἀρθρων 3 καὶ 70 αὐτοῦ, καὶ ἰδόντες τὰς ὑπ' ἀριθ. 43)1970 καὶ 95)1970 πράξεις τοῦ Δημοτικοῦ Συμβουλίου Περάματος (Πειραιῶς), ὡς καὶ τὰς ὑπ' ἀριθ. 607)1970 καὶ 1505)70 γνωμοδοτήσεις τοῦ Συμβουλίου Δημοσίων Ἔργων (Τμῆμα Μελετῶν), προτάσει τοῦ Ἡμετέρου ἐπὶ τῶν Δημοσίων Ἔργων Ὑπουργοῦ, ἀπεφασίσασμεν καὶ διατάσσομεν:

Ἄρθρον μόνον.

Ἐγκρίνεται ἡ τροποποίησις καὶ ἡ ἐπέκτασις τοῦ ρυμοτομικοῦ σχεδίου Περάματος (Πειραιῶς), ὡς καὶ ὁ καθορισμὸς χώρου διὰ Νεκροταφεῖον, ὡς ἐμφαίνεται εἰς τὸ, ὑπὸ τοῦ Προϊσταμένου τῆς Ὑπηρεσίας Οἰκισμοῦ, τεθεωρημένον διὰ τῆς ὑπ' ἀριθ. Ε. 29966)1970 πράξεως αὐτοῦ, σχετικὸν πρωτότυπον διάγραμμα, ὑπὸ κλίμακα 1:1000, οὕτινος συνοπτικὸν ἀντίτυπον δημοσιεύεται κατωτέρω.

Εἰς τὸν αὐτὸν ἐπὶ τῶν Δημοσίων Ἔργων Ὑπουργόν, ἀνατίθεμεν τὴν δημοσίευσιν καὶ ἐκτέλεσιν τοῦ παρόντος Διατάγματος.

Ἐν Ἀθήναις τῇ 3 Ὀκτωβρίου 1970

Ἐν Ὄνοματι τοῦ Βασιλέως

Ο ΑΝΤΙΒΑΣΙΛΕΥΣ  
ΓΕΩΡΓΙΟΣ ΖΩΓΙ-ΤΑΚΗΣ

Ο ΕΠΙ ΤΩΝ ΔΗΜΟΣΙΩΝ ΕΡΓΩΝ ΥΠΟΥΡΓΟΣ  
Κ. ΠΑΠΑΔΗΜΗΤΡΙΟΥ

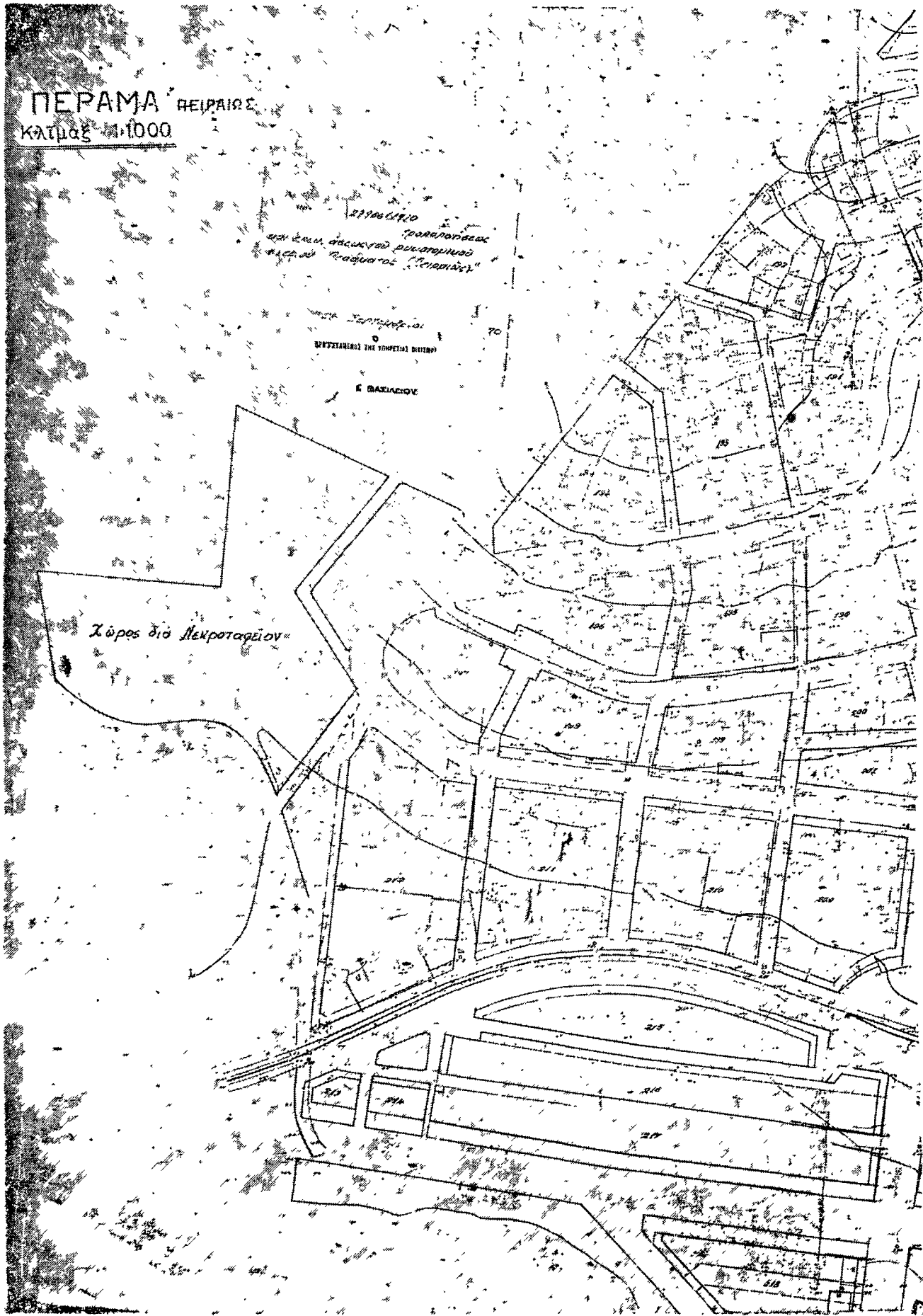

(3)

Περὶ τροποποιήσεως τοῦ ρυμοτομικοῦ σχεδίου Παπάγου (Ἀττικῆς).

**ΚΩΝΣΤΑΝΤΙΝΟΣ  
ΒΑΣΙΛΕΥΣ ΤΩΝ ΕΛΛΗΝΩΝ**

Ἐχοντες ὑπ' ὄψιν τὰς διατάξεις τοῦ ἀπὸ 17 Ἰουλίου 1923 Ν. Δ)τος «περὶ σχεδίων πόλεων κλπ.», ὡς μεταγενεστέρως ἐτροποποιήθησαν καὶ συνεπληρώθησαν καὶ εἰδικώτερον τῶν ἀρθρῶν 3, 9 καὶ 70 αὐτοῦ, καὶ ἰδόντες τὴν ὑπ' ἀριθ. 8)1970 πρᾶξιν τοῦ Κοινοτικοῦ Συμβουλίου Παπάγου (Ἀττικῆς), τὰς ὑπ' ἀριθ. 2555)1969, 1135)1970 καὶ 1507)1970 γνωμοδοτήσεις τοῦ Συμβουλίου Δημοσίων Ἔργων (Τμήμα Μελετῶν), ὡς καὶ τὴν ὑπ' ἀριθ. 682)1970 γνωμοδότησιν τοῦ Συμβουλίου τῆς Ἐπικρατείας, προτάσει τοῦ Ἡμετέρου ἐπὶ τῶν Δημοσίων Ἔργων Ὑπουργοῦ, ἀπεφασίσαμεν καὶ διατάσσομεν:

**Ἄρθρον 1.**

Ἐγκρίνεται ἡ τροποποίησις τοῦ ρυμοτομικοῦ σχεδίου Παπάγου (Ἀττικῆς), παρὰ τὰ ὑπ' ἀριθ. 188β καὶ 188γ οἰκοδομικὰ τετράγωνα, ὡς καὶ εἰς τὸν, ὑπὸ τοῦ ἐγκεκριμένου σχεδίου προβλεπόμενον χῶρον πρὸς ἀνέγερσιν κτιρίου Ὑπουργείου Συγκοινωνιῶν, ὡς ἐμφαίνεται εἰς τό, ὑπὸ τοῦ Προϊσταμένου τῆς Ὑπηρεσίας Οἰκισμοῦ, τεθεωρημένον διὰ τῆς ὑπ' ἀριθ. Ε. 33857)1970 πράξεως αὐτοῦ, σχετικὸν πρωτότυπον διάγραμμα, ὑπὸ κλίμακα 1:2000, οὗτινος συνοπτικὸν ἀντίτυπον δημοσιεύεται κατωτέρω.

**Ἄρθρον 2.**

Κατὰ τὸ πρόσωπον τῶν οἰκοπέδων ὠκοδομημένων ἢ μὴ, τῶν κειμένων ἐντὸς τοῦ ὡς ἄνω τροποποιουμένου τμήματος τοῦ

σχεδίου ρυμοτομίας (ἄρθρον 1 τοῦ παρόντος) ἐπιβάλλεται προκήπιον (πρασινὰ) πλάτους πέντε (5) καὶ ἕξ (6) μέτρων, ὡς ἐν τῷ αὐτῷ σχεδίῳ ἐμφαίνεται.

**Ἄρθρον 3.**

Τὰ ἐλάχιστα ὄρια ἐμβαδοῦ καὶ διαστάσεων ὡς καὶ οἱ λοιποὶ ὄροι καὶ περιορισμοὶ δομήσεως τῶν οἰκοπέδων τῶν περιλαμβανομένων ἐντὸς τῆς διὰ τοῦ παρόντος τροποποιουμένης περιοχῆς τοῦ ρυμοτομικοῦ σχεδίου, ὀρίζονται ὡς ἀκολούθως:

α) Ἐλάχιστον πρόσωπον: δέκα πέντε (15) μέτρα.

Ἐλάχιστον βάθος: εἴκοσι (20) μέτρα.

Ἐλάχιστον ἐμβαδόν: τετρακόσια (400) τ.μ.

β) Τὸ μέγιστον ποσοστὸν καλύψεως τῶν οἰκοπέδων, ἤριζεται εἰς τεσσαράκοντα ἐπὶ τοῖς ἑκατὸν (40%) τῆς ἐπιφανείας αὐτῶν.

γ) Ὡς οἰκοδομικὸν σύστημα ὀρίζεται τὸ τῶν πανταχόθεν ἐλευθέρων οἰκοδομῶν.

δ) Ὁ συντελεστὴς δομήσεως ὀρίζεται εἰς ἓνα καὶ δώδεκα ἑκατοστὰ (1,12).

Εἰς τὸν αὐτὸν ἐπὶ τῶν Δημοσίων Ἔργων Ὑπουργόν, ἀνατίθεμεν τὴν δημοσίευσιν καὶ ἐκτέλεσιν τοῦ παρόντος Διατάγματος.

Ἐν Ἀθήναις τῇ 3 Ὀκτωβρίου 1970

*Ἐν Ὄνομαι τοῦ Βασιλέως*

**Ο ΑΝΤΙΒΑΣΙΛΕΥΣ  
ΓΕΩΡΓΙΟΣ ΣΤ' ΤΑΚΗΣ**

Ο ΕΠΙ ΤΩΝ ΔΗΜΟΣΙΩΝ ΕΡΓΩΝ ΥΠΟΥΡΓΟΣ  
**Κ. ΠΑΠΑΔΗΜΗΤΡΙΟΥ**

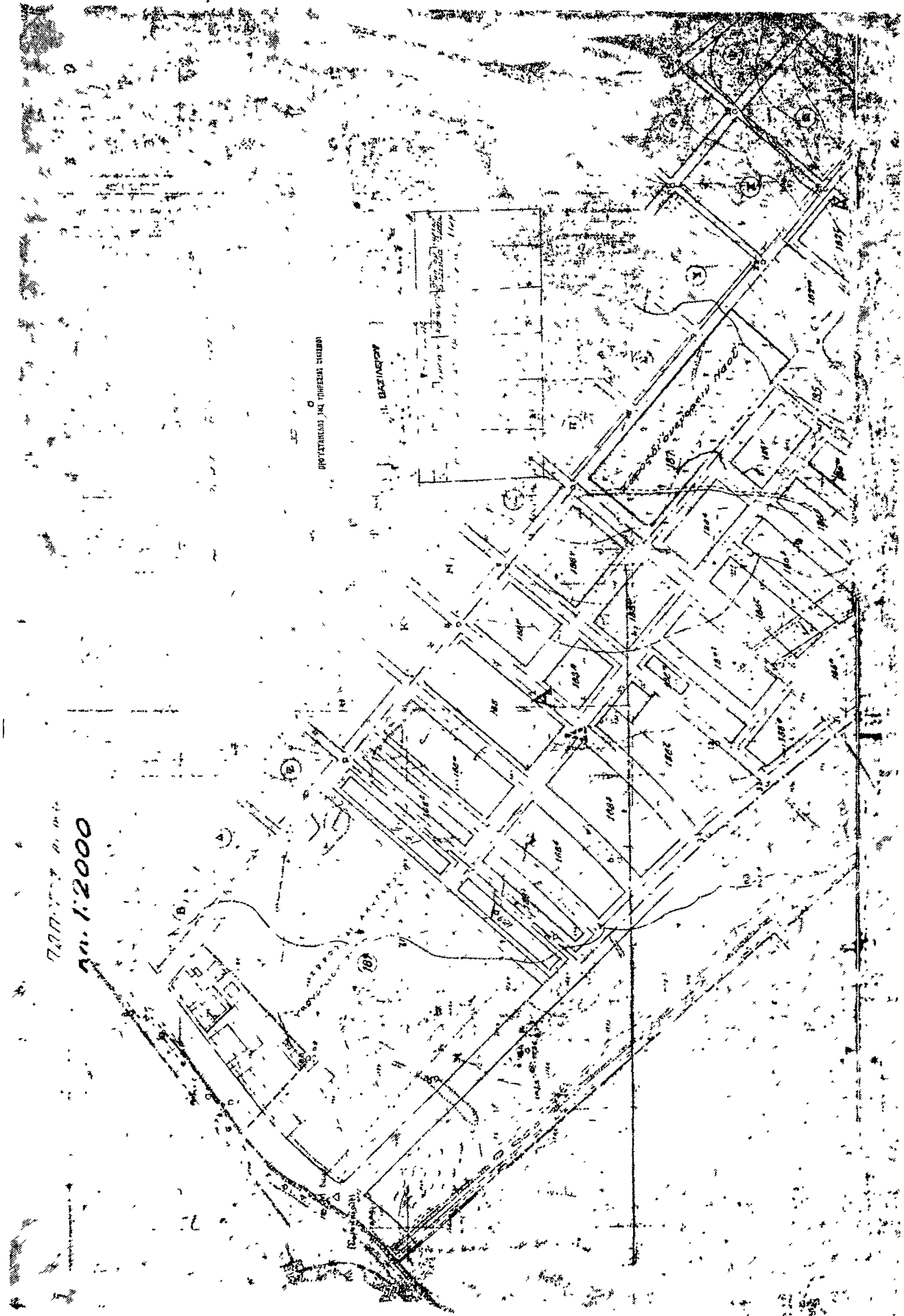

(4)

Περὶ τροποποιήσεως τοῦ ρυμοτομικοῦ σχεδίου Ζωγράφου Ἀττικῆς μετὰ συγχρόνου ἐπιβολῆς προκηπίου εἰς τινὰ οἰκόπεδα αὐτοῦ.

**ΚΩΝΣΤΑΝΤΙΝΟΣ  
ΒΑΣΙΛΕΥΣ ΤΩΝ ΕΛΛΗΝΩΝ**

Ἐχόντες ὑπ' ὄψιν τὰς διατάξεις τοῦ ἀπὸ 17 Ἰουλίου 1923 Ν. Δ) τος «περὶ σχεδίων πόλεων κλπ.», ὡς μεταγενεστέρως ἐτροποποιήθησαν καὶ συνεπληρώθησαν καὶ εἰδικώτερον τῶν ἀρθρῶν 3, 9 καὶ 70 αὐτοῦ, καὶ ἰδόντες τὰς ὑπ' ἀριθ. 1523) 1970 καὶ 1600) 1970 γνωμοδοτήσεις τοῦ Συμβουλίου Δημοσίων Ἔργων (Τμῆμα Μελετῶν), τὰς ὑπ' ἀριθ. 1141) 1969 καὶ 1317) 1970 πράξεις τοῦ Δημοτικοῦ Συμβουλίου Ζωγράφου Ἀττικῆς, ὡς καὶ τὴν ὑπ' ἀριθ. 633) 1970 γνωμοδότησιν τοῦ Συμβουλίου τῆς Ἐπικρατείας, προτάσει τοῦ Ἡμετέρου ἐπὶ τῶν Δημοσίων Ἔργων Ὑπουργοῦ, ἀπεφασίσαμεν καὶ διατάσσομεν:

Ἄρθρον μόνον.

1) Ἐγκρίνεται ἡ τροποποίησις τοῦ ρυμοτομικοῦ σχεδίου Ζωγράφου Ἀττικῆς κατὰ τὸ ὑπ' ἀριθ. 3α οἰκοδομικὸν τετράγω-

νον, ὡς ἐμφαίνεται εἰς τό, ὑπὸ τοῦ Προϊσταμένου τῆς Ὑπηρεσίας Οἰκισμοῦ, τεθεωρημένον διὰ τῆς ὑπ' ἀριθ. Ε. 32153) 1970 πράξεως αὐτοῦ, σχετικὸν πρωτότυπον διάγραμμα, ὑπὸ κλίμακα 1:500, οὗτινος συνοπτικὸν ἀντίτυπον δημοσιεύεται κατωτέρω.

2) Ἐπιβάλλεται προκήπιον (πρασινὰ) πλάτους πέντε (5,00) μέτρων, κατὰ τὸ πρόσωπον τῶν οἰκοπέδων, ὠκοδομημένων ἢ μὴ, τῶν κειμένων ἐντὸς τοῦ ὡς ἄνω τροποποιουμένου τμήματος τοῦ σχεδίου ρυμοτομίας (παρ. 1 τοῦ παρόντος), ὡς ἐν τῷ αὐτῷ σχεδίῳ ἐμφαίνεται.

Εἰς τὸν αὐτὸν ἐπὶ τῶν Δημοσίων Ἔργων Ὑπουργόν, ἀνατίθεμεν τὴν δημοσίευσιν καὶ ἐκτέλεσιν τοῦ παρόντος Διατάγματος.

Ἐν Ἀθήναις τῇ 29 Σεπτεμβρίου 1970

**Ἐν Ὄνόματι τοῦ Βασιλέως**

**Ο ΑΝΤΙΒΑΣΙΛΕΥΣ  
ΓΕΩΡΓΙΟΣ ΣΤ' ἸΤΑΚΗΣ**

**Ο ΕΠΙ ΤΩΝ ΔΗΜΟΣΙΩΝ ΕΡΓΩΝ ΥΠΟΥΡΓΟΣ  
Κ. ΠΑΠΑΔΗΜΗΤΡΙΟΥ**





(5)

Περὶ τροποποιήσεως τοῦ ρυμοτομικοῦ σχεδίου  
Ζωγράφου (Ἀττικῆς).

**ΚΩΝΣΤΑΝΤΙΝΟΣ  
ΒΑΣΙΛΕΥΣ ΤΩΝ ΕΛΛΗΝΩΝ**

Ἐχοντες ὑπ' ὄψιν τὰς διατάξεις τοῦ ἀπὸ 17 Ἰουλίου 1923 Ν.Δ. «περὶ σχεδίων πόλεων κλπ.», ὡς μεταγενεστέρως ἐτροποποιήθησαν καὶ συνεπληρώθησαν καὶ εἰδικώτερον τῶν ἀρθρῶν 3, 9 καὶ 70 αὐτοῦ, καὶ ἰδόντες τὰς ὑπ' ἀριθ. 773)1969, 1029)1969 καὶ 1030)1969 πράξεις τοῦ Δημοτικοῦ Συμβουλίου Ζωγράφου (Ἀττικῆς), τὴν ὑπ' ἀριθ. 1251)1970 γνωμοδότησιν τοῦ Συμβουλίου Δημοσίων Ἔργων (Τμῆμα Μελετῶν), ὡς καὶ τὴν ὑπ' ἀριθ. 691)1970 γνωμοδότησιν τοῦ Συμβουλίου τῆς Ἐπικρατείας, προτάσει τοῦ Ἡμετέρου ἐπὶ τῶν Δημοσίων Ἔργων Ὑπουργοῦ, ἀπεφασίσαμεν καὶ διατάσσομεν:

Ἄρθρον 1.

Ἐγκρίνεται ἡ τροποποίησις τοῦ ρυμοτομικοῦ σχεδίου Ζωγράφου (Ἀττικῆς), εἰς τὰ ὑπ' ἀριθ. 74, 75 καὶ 76 Ο. Τ., ὡς καὶ ὁ καθορισμὸς α) τοῦ ὑπὸ τὰ στοιχεῖα Α—Β—Γ—Δ—Ε—Α χώρου δι' ἀνέγερσιν Ἱεροῦ Ναοῦ, β) τοῦ ὑπὸ τὰ στοιχεῖα Ζ—Η—Θ—Τ—Ι—Κ—Λ—Μ—Ν—Ξ—Ο—Π—Ρ—Ζ χώρου δι' ἀνέγερσιν Στέγης Ἐργαζομένης Μητρὸς, ὡς ἐμφαίνεται εἰς τὸ, ὑπὸ τοῦ Προϊσταμένου τῆς Ὑπηρεσίας Οἰκισμοῦ, τεθεωρημένον διὰ τῆς ὑπ' ἀριθ. Ε. 34965)

1970 πράξεως αὐτοῦ, σχετικὸν πρωτότυπον διάγραμμα, ὑπὸ κλίμακα 1 : 500, οὗτινος συνοπτικὸν ἀντίτυπον δημοσιεύεται κατωτέρω.

Ἄρθρον 2.

Κατὰ τὸ πρόσωπον τῶν οἰκοπέδων, ὠκοδομημένων ἢ μὴ, τῶν κειμένων ἐντὸς τοῦ ὡς ἄνω τροποποιουμένου τμήματος τοῦ σχεδίου ρυμοτομίας (ἄρθρον 1 τοῦ παρόντος), τροποποιεῖται καὶ ἐπιβάλλεται πρὸς κτήριον (πρασινὰ) πλάτους δύο καὶ ἡμίσι (2,50) καὶ πέντε (5) μέτρων, ὡς ἐν τῷ αὐτῷ σχεδίῳ ἐμφαίνεται.

Ἄρθρον 3.

Ἡ δυναμένη νὰ καλυφθῇ ἐπιφάνεια ὑπὸ μὲν τοῦ Ἱεροῦ Ναοῦ δὲν δύναται νὰ ὑπερβῇ τὰ 500 τετραγ. μέτρα, ὑπὸ δὲ τοῦ κτιρίου τῆς στέγης ἐργαζομένης Μητρὸς τὰ 300 τετρ. μέτρα.

Εἰς τὸν αὐτὸν ἐπὶ τῶν Δημοσίων Ἔργων Ὑπουργόν, ἀνατίθεμεν τὴν δημοσίευσιν καὶ ἐκτέλεσιν τοῦ παρόντος Διατάγματος.

Ἐν Ἀθήναις τῇ 14 Ὀκτωβρίου 1970

Ἐν Ὄνομαι τοῦ Βασιλέως

**Ο ΑΝΤΙΒΑΣΙΛΕΥΣ  
ΓΕΩΡΓ. ΖΩΓΙΤΑΚΗΣ**

Ο ΕΠΙ ΤΩΝ ΔΗΜΟΣΙΩΝ ΕΡΓΩΝ ΥΠΟΥΡΓΟΣ  
**Κ. ΠΑΠΑΔΗΜΗΤΡΙΟΥ**



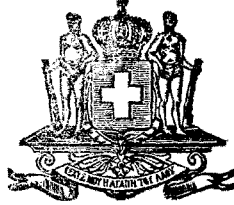

# ΕΦΗΜΕΡΙΣ ΤΗΣ ΚΥΒΕΡΝΗΣΕΩΣ

## ΤΟΥ ΒΑΣΙΛΕΙΟΥ ΤΗΣ ΕΛΛΑΔΟΣ

Ἐν Ἀθήναις  
τῆ 31 Ἰανουαρίου 1953

ΤΕΥΧΟΣ ΠΡΩΤΟΝ

Ἀριθμὸς φύλλου 19

### ΠΕΡΙΕΧΟΜΕΝΑ

#### Διατάγματα

- Περὶ τροποποιήσεως τοῦ πολεοδομικοῦ σχεδίου Χαλκίδος εἰς ὑπ' ἀριθ. 186 χώρον . . . . . 1
- Περὶ τροποποιήσεως τοῦ πολεοδομικοῦ σχεδίου Καλαμακίου Ἀθηνῶν παρὰ τὸν Ἄλιμον . . . . . 2
- Περὶ ἀναθεωρήσεως καὶ ἐπεκτάσεως τοῦ σχεδίου ρυμοτομίας Γαργαλιάνων Μεσσηνίας καὶ τῶν ὄρων δομῆσεως αὐτοῦ . . . . . 3
- Περὶ ἐπεκτάσεως τοῦ σχεδίου ρυμοτομίας Χολαργοῦ (Ἀττικῆς) καὶ τῶν ὄρων δομῆσεως αὐτοῦ . . . . . 4
- Περὶ ἐξουσιοδοτήσεως τοῦ Γενικοῦ Γραμματέως καὶ Προϊσταμένου Ἑπιτελείου τοῦ Ἐργασίου πρὸς ὑπογραφήν ἐγγράφων ἐντολῆ Ἐπιτελείου . . . . . 5

### ΔΙΑΤΑΓΜΑΤΑ

(1)

Περὶ τροποποιήσεως τοῦ πολεοδομικοῦ σχεδίου Χαλκίδος εἰς ὑπ' ἀριθ. 186 χώρον.

**ΠΑΥΛΟΣ**  
**ΒΑΣΙΛΕΥΣ ΤΩΝ ΕΛΛΗΝΩΝ**

Ἐχόντες ὑπ' ὄψει τὰς διατάξεις τοῦ ὑπ' ἀριθ. 1042)1949 Ν. Δ) τος «περὶ ἐνοποιήσεως τῶν Τεχνικῶν Ἑπιτελείων τῆς Χώρας», τὰς διατάξεις τοῦ ὑπ' ἀριθ. 1671)1951 Α. Ν. «περὶ Ἐπιτελείου Συμβουλίου καὶ Ἐπιτελείων», τὰς διατάξεις τοῦ ἀπὸ 17 Ἰουλίου 1923 Ν. Δ) τος «περὶ σχεδίων πόλεων κλπ.» ὡς μεταγενεστέρως ἐτροποποιήθησαν καὶ συμπληρώθησαν καὶ εἰδικώτερον τῶν ἀρθρῶν 1, 2, 3 καὶ 70 καὶ ἰδόντες τὴν ὑπ' ἀριθ. 5)1953 γνωμοδότησιν τοῦ Συμβουλίου Οἰκισμοῦ, ὡς καὶ τὴν ὑπ' ἀριθ. 251)1952 πρᾶξιν τοῦ Δημοτικοῦ Συμβουλίου Χαλκίδος, προτάσει τοῦ Ἡμετέρου ἐπὶ τῆς Κοινωνικῆς Προνοίας Ἐπιτελείου, ἐγκρίνομεν τὴν τροποποίησιν τοῦ πολεοδομικοῦ σχεδίου Χαλκίδος διὰ τοῦ καθορισμοῦ τοῦ ἡμίσεος τοῦ ὑπ' ἀριθ. 186 κοινοχρήστου χώρου ὡς χώρου πρὸς ἀνάγεσθαι Ναοῦ, ὡς ἐμφαίνεται εἰς τὸ ὑπὸ τοῦ Γενικοῦ Διευθυντοῦ τοῦ Οἰκισμοῦ τεθεωρημένον διὰ τῆς ὑπ' ἀριθ. 1340 ἐ. ἔ. πράξεως αὐτοῦ σχετικὸν διάγραμμα.

Εἰς τὸν αὐτὸν ἐπὶ τῆς Κοινωνικῆς Προνοίας Ἐπιτελείου, ἀνατίθεται ἡ δημοσίευσίς καὶ ἐκτελέσεις τοῦ παρόντος Β. Διατάγματος.

Ἐν Ἀθήναις τῆ 22 Ἰανουαρίου 1953

**ΦΡΕΙΔΕΡΙΚΗ**  
**Β.**

Ὁ ἐπὶ τῆς Κοιν. Προνοίας Ἐπιτελείου  
**ΚΩΝΣΤ. ΑΔΑΜΟΠΟΥΛΟΣ**

(2)

Περὶ τροποποιήσεως τοῦ πολεοδομικοῦ σχεδίου Καλαμακίου Ἀθηνῶν παρὰ τὸν Ἄλιμον.

**ΠΑΥΛΟΣ**  
**ΒΑΣΙΛΕΥΣ ΤΩΝ ΕΛΛΗΝΩΝ**

Ἐχόντες ὑπ' ὄψει τὰς διατάξεις τοῦ ὑπ' ἀριθ. 1042)1949 Ν. Δ. «περὶ ἐνοποιήσεως τῶν Τεχνικῶν Ἑπιτελείων τῆς Χώρας», τὰς διατάξεις τοῦ ὑπ' ἀριθ. 1671)1951 Α. Ν. «περὶ Ἐπιτελείου Συμβουλίου καὶ Ἐπιτελείων», τὰς διατάξεις τοῦ ἀπὸ 17 Ἰουλίου 1923 Ν. Δ) τος «περὶ σχεδίων πόλεων κλπ.» ὡς μεταγενεστέρως ἐτροποποιήθησαν καὶ συμπληρώθησαν καὶ εἰδικώτερον τῶν ἀρθρῶν 1, 3 καὶ 70 καὶ ἰδόντες τὴν ὑπ' ἀριθ. 6)1953 γνωμοδότησιν τοῦ Συμβουλίου Οἰκισμοῦ, ὡς καὶ τὴν ὑπ' ἀριθ. 143)1952 πρᾶξιν τοῦ Κοινοτικοῦ Συμβουλίου Καλαμακίου, προτάσει τοῦ Ἡμετέρου ἐπὶ τῆς Κοινωνικῆς Προνοίας Ἐπιτελείου, ἐγκρίνομεν τὴν τροποποίησιν τοῦ πολεοδομικοῦ σχεδίου Καλαμακίου Ἀθηνῶν παρὰ τὴν θέσιν Ἀλίμου, ὡς ἐμφαίνεται εἰς τὸ ὑπὸ τοῦ Γενικοῦ Διευθυντοῦ τοῦ Οἰκισμοῦ τεθεωρημένον διὰ τῆς ὑπ' ἀριθ. 1337 ἐ. ἔ. πράξεως αὐτοῦ σχετικὸν διάγραμμα.

Εἰς τὸν αὐτὸν ἐπὶ τῆς Κοινωνικῆς Προνοίας Ἐπιτελείου, ἀνατίθεται ἡ δημοσίευσίς καὶ ἐκτελέσεις τοῦ παρόντος Β. Διατάγματος.

Ἐν Ἀθήναις τῆ 22 Ἰανουαρίου 1953.

**ΦΡΕΙΔΕΡΙΚΗ**  
**Β.**

Ὁ ἐπὶ τῆς Κοιν. Προνοίας Ἐπιτελείου  
**ΚΩΝΣΤ. ΑΔΑΜΟΠΟΥΛΟΣ**

(3)

Περὶ ἀναθεωρήσεως καὶ ἐπεκτάσεως τοῦ σχεδίου ρυμοτομίας Γαργαλιάνων Μεσσηνίας καὶ τῶν ὄρων δομῆσεως αὐτοῦ.

**ΠΑΥΛΟΣ**  
**ΒΑΣΙΛΕΥΣ ΤΩΝ ΕΛΛΗΝΩΝ**

Ἐχόντες ὑπ' ὄψει τὰς διατάξεις τοῦ ὑπ' ἀριθ. 1042)1949 Ν. Δ) τος «περὶ ἐνοποιήσεως τῶν Τεχνικῶν Ἑπιτελείων τῆς Χώρας», τοῦ Α. Ν. 1671)51 «περὶ Ἐπιτελείου Συμβουλίου καὶ Ἐπιτελείων», τοῦ ἀπὸ 17 Ἰουλίου 1923 Ν. Δ. «περὶ σχεδίων πόλεων κλπ.» ὡς μεταγενεστέρως ἐτροποποιήθησαν καὶ καὶ δὴ τὰ ἀρθρὰ 3 καὶ 9 τοῦ ἀνωτέρω ἀπὸ 17.7.23 Ν) τος, καὶ ἰδόντες τὰς ὑπ' ἀριθ. 114)1951 καὶ 102)1952 πρᾶξεις τοῦ Δημοτικοῦ Συμβουλίου Γαργαλιάνων, τὴν ὑπ' ἀριθ. 114)52 γνωμοδότησιν τοῦ Συμβουλίου Οἰκισμοῦ, τὴν ὑπ' ἀριθ. 14)1952 γνωμοδότησιν τῆς κατὰ τὸ ἀρθρὸν 1 παρ. 8 τοῦ Ν. Δ) τος 690)48 «περὶ συμπληρώσεως τῶν περὶ σχεδίων τῶν πόλεων διατάξεων» Ἐπιτελείου, ὡς καὶ τὴν ὑπ'

ἀριθ. 932) 1952 γνωμοδότησιν τοῦ Συμβουλίου Ἐπικρατείας, προτάσει τοῦ Ἡμετέρου ἐπὶ τῆς Κοινωνικῆς Προνοίας Ὑπουργοῦ, ἀπερραίσωμεν καὶ διατάσσομεν :

Ἄρθρον 1.

Ἐγκρίνομεν τὴν ἀναθεώρησιν καὶ ἐπέκτασιν τοῦ ρυμοτομικοῦ σχεδίου Γαργαλιάνων Μεσογείας, τοῦ ἐγκριθέντος διὰ τοῦ ἀπὸ 6.11.1881 Δ)τος, ὡς ἐμφαίνεται εἰς τὰ ὑπὸ τοῦ Γενικοῦ Διευθυντοῦ Οἰκισμοῦ τεθεωρημένα διὰ τῆς ὑπ' ἀριθ. 1916 ἐ. ε. πράξεως αὐτοῦ τέσσαρα (4) διαγράμματα, ὑπὸ κλίμακα 1 : 1000.

Ἄρθρον 2.

Καθορίζομεν τοὺς ὅρους καὶ περιορισμοὺς δομῆσεως τῶν οἰκοπέδων τῶν περιλαμβανομένων ἐντὸς τοῦ κατὰ τὸ ἄρθρον 1 τοῦ παρόντος ἐγκριθέντος σχεδίου ὡς κάτωθι :

1. α) Τὰ ἐλάχιστα ὅρια ἐμβαδοῦ καὶ διαστάσεων τῶν οἰκοπέδων τῶν περιλαμβανομένων ἐντὸς τῶν τομέων τῶν καθοριζομένων ἐν τοῖς ὡς ἄνω διαγράμμασιν ὁρίζονται ὡς ἀκολουθῶς :

- Τομεὺς Α'. Ἐλάχιστον πρόσωπον ὀκτώ (8) μέτρα
- Ἐλάχιστον βάθος δέκα τέσσαρα (14) μέτρα
- Ἐλάχιστον ἐμβαδὸν διακόσια (200) τ. μέτρα
- Τομεὺς Β'. Ἐλάχιστον πρόσωπον δέκα (10) μέτρα
- Ἐλάχιστον βάθος δέκα ἕξ (16) μέτρα
- Ἐλάχιστον ἐμβαδὸν τριακόσια (300) τ. μέτρα

β) Οἰκόπεδα μὴ ἔχοντα κατὰ τὴν δημοσίευσιν τοῦ παρόντος τὸ ἐμβαδὸν ἢ καὶ τὰς διαστάσεις τὰς ὁριζομένης ὑπὸ τοῦ προηγουμένου ἐδαφίου, ὁρίζονται ὡς ἄρτι καὶ οἰκοδομήσιμα ἐφ' ὅσον ἔχουν :

Διὰ τὸν τομέα Α'.

- Ἐλάχιστον πρόσωπον πέντε (5) μ.
- Ἐλάχιστον βάθος πέντε (5) μ.
- Ἐλάχιστον ἐμβαδὸν εἴκοσι πέντε (25) τετραγ. μέτρα

Διὰ τὸν τομέα Β'.

- Ἐλάχιστον πρόσωπον ὀκτώ (8) μ.
- Ἐλάχιστον βάθος δέκα (10) μ.
- Ἐλάχιστον ἐμβαδὸν ἑκατὸν πενήκοντα (150) τ. μέτρα.

2. α) Ἡ μεγίστη δυναμένη νὰ καλυφθῇ ἐπιφάνεια ἐκάστου οἰκοπέδου ὑπὸ τῆς κυρίας οἰκοδομῆς, ἢ καὶ ἐσωτερικῶν τοιούτων, ὁρίζεται διὰ μὲν τὸν τομέα Α' εἰς ἑξήκοντα ἑκατοστὰ (60 ο)ο, διὰ δὲ τὸν τομέα Β' εἰς τεσσαράκοντα ἑκατοστὰ (40 ο)ο τῆς ὅλης ἐπιφανείας τοῦ οἰκοπέδου.

β) Κατὰ παρέκκλισιν ἀπὸ τοῦ προηγουμένου ἐδαφίου, διὰ τὰ οἰκόπεδα, περὶ ὧν τὸ ἀδάφιον β' τῆς παραγράφου 1 τοῦ παρόντος ἄρθρου, ἐπιτρέπεται ἢ διὰ τῆς κυρίας ἢ καὶ ἐσωτερικῆς οἰκοδομῆς κάλυψις μέχρι πενήκοντα (50) τετραγ. μέτρων ἄνευ περιορισμοῦ ἐκ τοῦ ποσοστοῦ κάλυψεως, ὡς ἐπίσης καὶ ἡ κάλυψις διὰ τῶν αὐτῶν οἰκοδομῶν μέχρι ἑκατὸν (100) τετραγ. μέτρων, ἐφ' ὅσον ἡ κάλυψις αὕτη δὲν υπερβαίνει τὰ ὀγδοήκοντα ἑκατοστὰ (80 ο)ο τῆς ὅλης ἐπιφανείας τοῦ οἰκοπέδου.

β) Ὡς οἰκοδομικὸν σύστημα δι' ἀμφότερους τοὺς τομείους ὁρίζεται τὸ τῶν πενταγώνων.

γ) Τὸ ἀπολύτως μέγιστον ὕψος τῶν οἰκοδομῶν ὁρίζεται δι' ἀμφότερους τοὺς τομείους εἰς ὀκτώ καὶ ἥμισυ (8,50) μ. μὲ συνολικὸν ἀριθμὸν ὀρόφων δύο (2).

Εἰς τὸν αὐτὸν ἐπὶ τῆς Κοινωνικῆς Προνοίας Ὑπουργόν, ἀνατίθεται ἡ δημοσίευσις καὶ ἐκτέλεσις τοῦ παρόντος Β. Διατάγματος.

Ἐν Ἀθήναις τῆ 27 Ἰανουαρίου 1953.

**ΦΡΕΙΔΕΡΙΚΗ**

**Β.**

Ὁ ἐπὶ τῆς Κοιν. Προνοίας Ὑπουργός

**ΚΩΝΣΤ. ΑΔΑΜΟΠΟΥΛΟΣ**

Περὶ ἐπέκτασεως τοῦ σχεδίου ρυμοτομίας Χολαργοῦ (τικῆς) καὶ τῶν ὅρων δομῆσεως αὐτοῦ.

**ΠΑΥΛΟΣ**  
**ΒΑΣΙΛΕΥΣ ΤΩΝ ΕΛΛΗΝΩΝ**

Ἐχόντες ὑπ' ὄψιν τὰς διατάξεις τοῦ ὑπ' ἀριθ. 1042) Ν. Δ)τος ἀπερὶ ἐνοποιήσεως τῶν Τεργινῶν Ὑψηροσίων Χώρας, τοῦ Α. Ν. 1671)1951 ἀπερὶ Ὑπουργικοῦ Συμβουλίου καὶ Ὑπουργείων», τὰς διατάξεις τοῦ ἀπὸ 17 Ἰουλίου 1923 Ν. Δ)τος ἀπερὶ σχεδίων πόλεων κλπ., ὡς μεταγενεστέρως ἐτροποποιήθησαν αὐταὶ καὶ δὴ τὰς παραγράφους 3 καὶ 5 τοῦ ἄρθρου 1, τὴν παράγραφον 2 τοῦ ἄρθρου 2 καὶ τὴν παράγραφον 2 τοῦ ἄρθρου 5 καὶ τὰ ἄρθρα 3 καὶ 9 τοῦ ἀπὸ 17.7.1923 Διατάγματος καὶ ἰδόντες τὴν ὑπ' ἀριθ. 179)1951 πράξιν τοῦ Κοινοτικοῦ Συμβουλίου Χολαργοῦ (Ἀττικῆς), τὰς ὑπ' ἀριθ. 715)1952, 830)1952, 856)1952 γνωμοδοτήσεις τοῦ Συμβουλίου Οἰκισμοῦ, τὴν ὑπ' ἀριθ. 1)1952 γνωμοδότησιν τῆς κατὰ τὸ ἄρθρον 1 παραγ. 8 τοῦ Δ)τος 690)48 ἀπερὶ συμπληρώσεως τῶν περὶ σχεδίων τῶν πόλεων διατάξεων» Ἐπιτροπῆς, ὡς καὶ τὴν ὑπ' ἀριθ. 934)1952 γνωμοδότησιν τοῦ Συμβουλίου Ἐπικρατείας, προτάσει τοῦ Ἡμετέρου ἐπὶ τῆς Κοινωνικῆς Προνοίας Ὑπουργοῦ, ἀπερραίσωμεν καὶ διατάσσομεν :

Ἄρθρον 1

1. Ἐγκρίνομεν τὴν ἐπέκτασιν τοῦ ρυμοτομικοῦ σχεδίου Χολαργοῦ (Ἀττικῆς), εἰς τὴν περιοχὴν τῆς ἰδιοκτησίας τοῦ Αὐτονόμου Οἰκοδομικοῦ Ὄργανισμοῦ Ἀξιοματικῶν, ὡς ἐμφαίνεται εἰς τὰ ὑπὸ τοῦ Γενικοῦ Διευθυντοῦ Οἰκισμοῦ τεθεωρημένα διὰ τῆς ὑπ' ἀριθ. 1911 ἐ. ε. πράξεως αὐτοῦ τέσσαρα (4) διαγράμματα, ὑπὸ κλίμακα 1 : 2000.

Ἄρθρον 2

1. Καθορίζομεν τὰ ἐλάχιστα ὅρια ἐμβαδοῦ καὶ διαστάσεως τῶν οἰκοπέδων τῶν περιλαμβανομένων ἐντὸς τῶν τομέων τὰ καθοριζομένων εἰς τὰ ὡς ἄνω διαγράμματα ὡς ἀκολουθῶς :

- Τομεὺς Α'. Ἐλάχιστον πρόσωπον δέκα πέντε (15) μ.
- Ἐλάχιστον βάθος εἴκοσι (20) μ.
- Ἐλάχιστον ἐμβαδὸν τετρακόσια (400) τετραγωνικά μ.
- Τομεὺς Β'. Ἐλάχιστον πρόσωπον δέκα ὀκτώ (18) μ.
- Ἐλάχιστον βάθος εἴκοσι τέσσαρα (24) μ.
- Ἐλάχιστον ἐμβαδὸν χίλια (1000) τετραγωνικά μ.
- Τομεὺς Γ'. Ἐλάχιστον πρόσωπον δέκα (10) μ.
- Ἐλάχιστον βάθος δέκα τέσσαρα (14) μ.
- Ἐλάχιστον ἐμβαδὸν διακόσια (200) τετραγωνικά μ.

2. Ὁ τομεὺς Δ' δὲν ἐπιτρέπεται νὰ διακεκοπῆ εἰς ἐπὶ μέρους οἰκόπεδα.

Ὁ καθορισμὸς τῶν ὅρων δομῆσεως ἐν αὐτῷ θέλει γίνεαι διὰ τὸ ὑπ' ὄψιν σχέδιον ρυμοτομίας τελεθῆ ἐν ἐφαρμογῇ εἰς τὴν ἐπέκτασιν αὐτοῦ, κατὰ τὰ ἐν ἄρθρῳ 5 παραγρ. 1 τοῦ παρόντος προβλεπόμενα.

Ἄρθρον 3

1. Ὡς οἰκοδομικὸν σύστημα διὰ τὸν τομέα Α', ὁρίζομεν τὸν πενταγώνου ἐλευθέρων οἰκοδομῶν.

Ἡ ἐλάχιστη ἀπόστασις τῆς κυρίας οἰκοδομῆς, ἢ καὶ τῶν ἐσωτερικῶν τοιούτων, ἀπὸ τῆς ὀπίσθιας πλευρᾶς τοῦ οἰκοπέδου, ὁρίζεται εἰς τέσσαρα (4) μέτρα.

Ἡ κατὰ νόμον διὰ τὸ οἰκοδομικὸν τοῦτο σύστημα ἀκαλύπτου ἀπόστασις ἀπὸ τῶν πλαγίων πλευρῶν τῶν οἰκοπέδων τοῦ ὡς ἄνω τομέως, δύναται νὰ μειωθῆται μέχρις ἐνδὸς καὶ ἡμίσεος (1,50) μέτρου ἀπὸ τῆς μιᾶς μόνον πλαγίως-πλευρᾶς, ὑπὸ τὴν ἀπαραίτητον ὅρον τῆς ἰσοπέσου πρὸς τὴν μείωσιν ταύτην αὐτῆς τῆς ἐλάχιστης κατὰ νόμον πλαγίως ἀκαλύπτου ἀποστάσεως ἀπὸ τῆς ἐτέρας πλευρᾶς.

2. Ὡς οἰκοδομικὸν σύστημα διὰ τὸν τομέα Β', ὁρίζομεν τὸν πενταγώνου ἐλευθέρων οἰκοδομῶν.

3. Ὡς οἰκοδομικὸν σύστημα εἰς τὸν τομέα Γ', ὁρίζομεν τὸ συνεχὲς τοιοῦτον.

4. Ἐπιτρέπεται ἡ τοποθέτησις τῶν οἰκοδομῶν, οἰκωθῆσαι τομέως, καὶ ἐσώτερον τῆς ὑπὸ τοῦ σχεδίου ρυμοτομίας ὁριζομένης.

μένης οικοδομικής γραμμής, τηρουμένων πάντως, εν περιπτώσει οικοπέδων των τομέων Α' ή Β', των ελάχιστων από των λοιπών πλευρών ἀκαλύπτων ἀποστάσεων, των ὀριζομένων ἀντιστοιχῶς διὰ τῶν ὡς ἂν παραγράφων 1 ἢ 2.

#### Ἄρθρον 4

1. Ἡ μεγίστη δυναμένη νὰ καλυφθῆ ὑπὸ τῆς κυρίας οἰκοδομῆς, ἢ καὶ τῶν ἐσωτερικῶν τοιούτων ἐπιφανεία ἐκάστου οικοπέδου, ὀρίζεται διὰ τοὺς τομῆς Α' καὶ Β', εἰς τριάκοντα ἑκατοστὰ (30%) τῆς συνολικῆς ἐπιφανείας αὐτοῦ.

#### Ἄρθρον 5

1. Ἐκ τοῦ διὰ τοῦ παρόντος διατάγματος ἐγκρινομένου σχεδίου ρυμοτομίας, τὰ τμήματα αὐτοῦ τὰ ἀποτελούμενα ἐκ τῶν οἰκοδομικῶν τετραγώνων 147, 148, 153, 146, 149, 152, 155, 158, 161, 164, 168, 174, 175, 167, 165, 160, 159, 154, 166, 180, καὶ 186 τίθενται εἰς ἐφαρμογὴν μόνον μετὰ τὴν κατασκευὴν, ὑπὸ τοῦ ἐπισπεύδοντος τὴν ἐγκρισιν τοῦ σχεδίου ρυμοτομίας Ἀυτονόμου Οἰκοδομικοῦ Ὄργανισμοῦ Ἀξιοματικῶν, τῶν ὁδῶν ἐμφανιζομένων διὰ κτιρίων χρώματος εἰς τὰ συνοδουμένα τὸ παρὸν διάταγμα διαγράμματα. Ἡ κατασκευὴ αὐτῆ θάβει γίνεαι καθ' ὅλον τὸ μήκος τῶν ὁδῶν αὐτῶν, καὶ περιλαμβάνει α) τὴν κατασκευὴν τῶν κρηπέδων τῶν πεζοδρομίων καὶ τὴν χωματουργικὴν διαμόρφωσιν αὐτῶν εἰς τὴν κανονικὴν τῶν στάθμην, β) τὴν διανοίξιν τῶν ὁδῶν καὶ τὴν κατασκευὴν ὁδοστρώματος διὰ ἀσφαλτικῆς τάπητος Σελμάν. Ἡ διαπίστωσις τῆς ἐκτελέσεως τῶν ἐργασιῶν αὐτῶν πρὸς ἐνδεῆσιν τῆς ἐφαρμογῆς τοῦ σχεδίου εἰς τὰ τμήματα ταῦτα, γίνεται δι' ἀποφάσεως τοῦ ἐπὶ τῆς Κοινωνικῆς Προνοίας Ὑπουργοῦ. Ἡ ὑπόλοιπος ἑκτασις τοῦ ἐγκρινομένου σχεδίου ρυμοτομίας, θάβει τεθῆ εἰς ἐφαρμογὴν κατὰ τὰς προβλέψεις τῆς παραγρ. 2 τοῦ ἄρθρου 5 τοῦ ἐν προομίῳ Νομοθετικοῦ Διατάγματος τῆς 17.7.1923.

2. Ἡ κάτοψις καὶ θέσις τῶν εἰδικῶν κτιρίων, ἢ κτιρίων κοινῆς ὠφελείας, ἐνδεικτικῶς μόνον σημειοῦται εἰς τὸ διὰ τοῦ παρόντος ἐγκρινομένου σχεδίου ρυμοτομίας, πρὸς καθορισμὸν τῶν ἀντιστοιχῶν χώρων ὡς προσριζομένων διὰ τοὺς σκοποὺς αὐτοῦς, ἢ δὲ ἀκριβῆς θέσις, διαστάσεις κλπ. στοιχεῖα τῶν κτιρίων τούτων, καθορισθῆσονται κατὰ τὴν κατὰ νόμον ἐγκρισιν τῶν μελετῶν κατασκευῆς αὐτῶν.

#### Ἄρθρον 6

1. Ὁ ἐπισπεύδων τὴν ἐγκρισιν τοῦ σχεδίου ρυμοτομίας Ἀυτονόμου Οἰκοδομικοῦ Ὄργανισμοῦ Ἀξιοματικῶν, ὑποχρεοῦται ἐπὶ πλεόν τῶν εἰς τὴν παράγρ. 1 τοῦ ἄρθρου 5 ὑποχρεώσεων αὐτοῦ α) εἰς τὴν κατασκευὴν τῶν ὁδῶν τοῦ σχεδίου, διὰ τῆς διανοίξεως τοῦ εὐρους τροχίας κυκλοφορίας αὐτῶν εἰς τὴν κανονικὴν στάθμην καὶ τῆς κατασκευῆς σκυρωτοῦ τριγυλάχιστον ὁδοστρώματος ἐπ' αὐτῶν, β) εἰς τὴν κατασκευὴν τοῦ δικτύου ὑδροῦσεως, δι' ἐγκαταστάσεως σωλῆνος παροχῆς ὕδατος ἐφ' ἐκάστης ὁδοῦ καὶ γ) εἰς τὴν κατασκευὴν τοῦ δικτύου Κοινοτικοῦ ἠλεκτροφωτισμοῦ τῶν ὁδῶν καὶ πλατειῶν τοῦ σχεδίου.

2. Ἡ κατὰ τὴν προηγουμένην παράγραφον ὑποχρέωσις τοῦ Ἀυτονόμου Οἰκοδομικοῦ Ὄργανισμοῦ Ἀξιοματικῶν, ἰσχύει ἐκαστοῦ ἐφ' ὅλοκληρου τῆς ἐκτάσεως τῶν τμημάτων τοῦ σχεδίου τῶν τεθέντων εἰς ἐφαρμογὴν. Ἰσχύει ἐπίσης καὶ ἐπὶ τῶν ἐκτάσεων αὐτοῦ τῶν μὴ τεθεισῶν εἰς ἐφαρμογὴν, ἀλλὰ μόνον καθ' ὃ μέρος εἶναι τεχνικῶς ἀναγκαῖα ἢ ἐκτέλεσις τῶν ἐργῶν τούτων ἐπὶ τῶν ἐκτάσεων αὐτῶν. Ἦνα καταστῆ δυνατὴ ἢ ἐκτέλεσις τῶν ἀντιστοιχῶν ἐργῶν ἐπὶ τῶν τμημάτων τοῦ σχεδίου τῶν ἐχόντων τεθῆ εἰς ἐφαρμογὴν.

Εἰς τὸν αὐτὸν ἐπὶ τῆς Κοινωνικῆς Προνοίας Ὑπουργοῦ ἀνατίθεται ἡ δημοσίευσις καὶ ἐκτέλεσις τοῦ παρόντος Β. Διατάγματος.

Ἐν Ἀθήναις τῆ 27 Ἰανουαρίου 1953

**ΦΡΕΙΔΕΡΙΚΗ**

**Β.**

Ὁ ἐπὶ τῆς Κοιν. Προνοίας Ὑπουργός  
**ΚΩΝΣΤ. ΑΔΑΜΟΠΟΥΛΟΣ**

(5)

Περὶ ἐξουσιοδοτήσεως τοῦ Γενικοῦ Γραμματέως καὶ Προϊσταμένων Ὑπηρεσιῶν τοῦ Ὑπουργείου Ἐργασίας πρὸς ὑπογραφήν ἐγγράφων ἐντολῆ Ὑπουργοῦ.

### ΠΑΥΛΟΣ ΒΑΣΙΛΕΥΣ ΤΩΝ ΕΛΛΗΝΩΝ

Ἐχόντες ὑπ' ὄψιν τὰς διατάξεις τοῦ ἄρθρου 12 τοῦ Α. Ν. 1671/51 περὶ Ὑπουργικοῦ Συμβουλίου καὶ Ὑπουργείων καὶ τὴν ὑπ' ἀριθ. 1)1953 σύμφωνον γνώμην τοῦ Συμβουλίου Ἐπικρατείας, προτάσει τοῦ Ἡμετέρου ἐπὶ τῆς Ἐργασίας Ὑπουργοῦ, ἀπεφασίσμεν καὶ διατάσσομεν :

Ἄρθρον μόνον.

Ἀνατίθεται : Α'. Εἰς τὸν Γενικὸν Γραμματέα, τοῦ Ὑπουργείου Ἐργασίας καὶ τούτου κωλυομένου, ἀπόντος ἢ ἐλλείποντος, εἰς τὸν Γενικὸν Διευθυντὴν, ἢ ἐν περιπτώσει κωλύματος ἢ ἀπουσίας καὶ τούτου εἰς τὸν ἀναπληρωτὴν Γενικὸν Διευθυντὴν τοῦ Ὑπουργείου τούτου :

1) Τὴν ὑπογραφήν πάντων τῶν ἐγγράφων τοῦ Ὑπουργείου Ἐργασίας, πλην τῆς ὑπογραφῆς Νόμων, Διαταγμάτων καὶ ἀποφάσεων ἐκδιδόμενων κατ' ἐξουσιοδότησιν Νόμων.

2) Τῶν πράξεων γενικῶς, αἰτινας ἐκδίδονται τῆ συμ-πράξει καὶ ἐτέρων Ὑπουργῶν ἐφ' ὅσον αὐταὶ δὲν ὑπογράφονται παρὰ ἐτέρων Ὑπουργῶν, ἀλλὰ κατὰ ἐξουσιοδότησιν παρ' ἐτέρων ὑπαλλήλων.

Β'. Εἰς τὸν Γενικὸν Διευθυντὴν καὶ τούτου κωλυομένου ἢ ἀπόντος εἰς τὸν ἀναπληρωτὴν Γεν. Διευθυντὴν πλην τῆς προσωπογραφῆς ἀπάντων τῶν σχεδίων ἐγγράφων τῶν χρηζόντων ὑπογραφῆς παρ' ἡμῶν καὶ τοῦ Γεν. Γραμματέως καὶ τὴν ὑπογραφήν τῶν κάτωδι :

1) Τῶν ἀποφάσεων πρὸς ἐκδοσιν χρηματικῶν ἐνταλμάτων ἐπὶ ἀποδοσί, λογαριασμοῦ καὶ τῶν προσδιορισμῶν τοῦ πληρωτέου ποσοῦ.

2) Τῶν ὑπὸ τῆς ὑπηρεσίας ἐντελλομένων ἐξῆδων τοῦ Ὑπουργείου Ἐργασίας ἐκδιδόμενων ἐπιτροπικῶν ἐνταλμάτων ἀνεξαρτήτως ποσοῦ.

3) Τῶν ἀποφάσεων ἐκδόσεως ἐνταλμάτων προπληρωμῆς ὁδοπορικῶν ἐξῆδων ἐν γένει.

4) Τῶν πάσης φύσεως πιστοποιητικῶν καὶ τῶν ἐγκρίσεων ἐκδόσεως ἀντιγράφων ἐκ τῶν ἐν τῷ Ὑπουργεῖῳ τηρουμένων ἐγγράφων μητρῶν τῶν ὑπαλλήλων κ.λπ.

5) Τῶν ἐγγράφων τῶν διαβιβαζόντων ὑποθέσεις πρὸς μελέτην.

6) Τὴν ὑπογραφήν τῶν χρηματικῶν ἐνταλμάτων τῶν ἐκδιδόμενων παρὰ τῆς Ὑπηρεσίας Ἐντελλομένων Ἐξῆδων τοῦ αὐτοῦ Ὑπουργείου ἀνεξαρτήτως ποσοῦ.

7) Τὴν χορήγησιν ἀδειῶν ἐργασίας ἀλλοδαπῶν.

8) Τῶν ἐγγράφων δι' ὧν κοινοποιούνται ἢ ἀνακοινῶνται Β. Δ)τα ἢ Ὑπουργικαὶ ἀποφάσεις καὶ πράξεις ἀρμοδιότητος πλείονων Δ)σεων τοῦ Ὑπουργείου ἢ ἐτέρων Ὑπουργείων ἢ ἄρχῶν.

Γ'. Εἰς τοὺς Διευθυντὰς τοῦ Ὑπουργείου τούτου ἐκτὸς τῆς προσωπογραφῆς τῶν ἐγγράφων τῆς ἀρμοδιότητος, τῆς Διευθύνσεως ἢ τῆς Ὑπηρεσίας καὶ τὴν ὑπογραφήν τῶν κάτωδι ἐγγράφων τῶν ἀναγομένων εἰς τὴν ἀρμοδιότητα τῆς ὑπηρεσίας τῶν.

1) Ἐκείνων δι' ὧν παρέχονται ὁδηγίαι καὶ πληροφωρίαι ἢ ζητούνται πληροφωρίαι ἢ ἐπιστρέφονται ἢ διαβιβαζόνται ἐγγράφα, ἐντάλματα, ἐντοπα ἔργα καὶ ἄλλο ὅτιον τῆς ὑπηρεσίας.

2) Τῶν ἀφαιρούμενων προπαρασκευαστικῆς ἐνεργείας διὰ τὴν ἐκδοσιν ἐκτελεστικῶν πράξεων τοῦ Ὑπουργείου τούτου ἢ δι' ὧν ὑποδεικνύεται πρὸς κατωτέρως ἀρχὰς ἢ ἰδιώτας ἢ δέουσα προπαρασκευαστικὴ ἐνεργεῖα ἐφ' ὅσον δι' αὐτῶν δὲν προδικάζεται ἢ δοθησομένη λύσις.

3) Τῶν ἐγγράφων δι' ὧν κοινοποιούνται ἢ ἀνακοινῶνται Β. Διατάγματα ἢ Ὑπουργικαὶ πράξεις καὶ ἀποφάσεις.

4) Ἡδυνάστερον εἰς τὸν Διευθυντὴν τῆς Δ)σεως Διοικητικῆς τοῦ αὐτοῦ Ὑπουργείου ἀνατίθεται τὴν ὑπογραφήν τῶν

ένταλμάτων ἢ καταστάσεων πληρωμῆς μισθῶν καὶ λοιπῶν σταθερῶν ἀποδογῶν τῶν μονίμων, ἐκτάκτων καὶ ἡμερομισθίων ὑπαλλήλων καὶ ὑπηρετῶν καὶ ἐνοικίων.

Τῶν πιστοποιητικῶν τῶν ἀναφερομένων εἰς τὴν προσωπικὴν τῶν ὑπαλλήλων κατάστασιν ὡς καὶ τὴν ἔγκρισιν χρηρηγήσεως ἀντιγράφων τοιούτων πιστοποιητικῶν. Τὴν ἐπικύρωσιν ἀντιγράφων τῶν ἐκ τοῦ Ὑπουργείου· τούτου ἐξερχομένων ἐγγράφων πρὸς βεβαίωσιν τοῦ ἀκριβοῦς τῆς ἀντιγραφῆς ὡς καὶ τὴν ἐπικύρωσιν τῶν εἰς τὴν Ἐφημερίδα τῆς Κυβερνήσεως ἀποστελλομένων πρὸς δημοσίευσιν περιλήψεων Β. Δ) των. ἀποφάσεων ἢ πράξεων.

Ὡσαύτως εἰς τὸν Διευθυντὴν τῆς Δ) νεως Ἀποσχολήσεως καὶ Ἀνεργίας ἀνατίθεται καὶ τὴν ὑπογραφήν τῶν ἀδειῶν ἐργασίας τῶν ὁμογενῶν «Βορειοηπειρωτῶν» «Δωδεκανησίων» καὶ τῶν κατὰ τὰ ἔτη 1937 — 1939 ἀφικθέντων τοιούτων ἐκ Ρωσίας ὡς καὶ τῶν πρὸς διαφόρους ἀρχὰς ἀπευθυνομένων ἐγγράφων σχετικῶς μὲ τὰς ἀνωτέρω ἀδείας ἐργασίας.

Δ'. Εἰς τοὺς Τμηματάρχας ἐκτὸς τῆς προσυπογραφῆς τῶν σχεδίων ἐγγράφων καὶ τὴν ὑπογραφήν τῶν κάτωθι ἐγγράφων τῶν ἀναγομένων εἰς τὴν ἀρμοδιότητά τῆς ὑπηρεσίας ἐκάστου τούτων ἦτοι:

Τῶν διαβιβάστικῶν πρὸς ἐτέρας ὑπηρεσίας τοῦ Ὑπουργείου ἢ πρὸς τὰ λοιπὰ τμήματα τῆς Δ) σεως παρ' ἢ ὑπηρετοῦσι ἐγγράφων, ὡς καὶ τῶν τοιούτων, δι' ὧν ζητοῦνται ἢ παρέχονται προπαρασκευαστικαὶ πληροφορίες.

Εἰδικώτερον εἰς τὸν Τμηματάρχην Διακπρωσιώσεως καὶ Ἀρχείου ἀνατίθεται τὴν ἐπικύρωσιν γενικῶς τῶν ἐκ τοῦ Ὑπουργείου ἐξερχομένων ἐγγράφων πρὸς βεβαίωσιν τοῦ ἀκριβοῦς τῆς ἀντιγραφῆς καὶ τῶν εἰς τὴν Ἐφημερίδα τῆς Κυβερνήσεως ἀποστελλομένων πρὸς δημοσίευσιν περιλήψεων ἀποφάσεων καὶ Β. Διαταγμάτων πλὴν ἐκείνων ὧν τὴν ἐπικύρωσιν ἢ βεβαίωσιν ἤθελε ἐνεργήσῃ ὁ Διευθυντὴς Διοικητικῶν εἰς δὲ τὸν Τμηματάρχην Προσωπικοῦ τὴν ἐπικύρωσιν τῆς γνησιότητος τῶν ὑπογραφῶν τῶν ὑπαλλήλων τοῦ Ὑπουργείου τούτου καὶ τὴν ὑπογραφήν ἐγγράφων πρὸς ἔκδοσιν εἰσιτηρίων μετ' ἐκπτώσεως.

Παραλλήλως πρὸς τοὺς Ὄργανικοὺς Προϊσταμένους τῶν Διευθύνσεων καὶ Τμημάτων τοῦ Ὑπουργείου Ἐργασίας τὰ ἐγγράφα δι' ἃ θίβεται διὰ τοῦ παρόντος ἐξουσιοδοτήσις πρὸς ὑπογραφήν, δικαιούνται νὰ ὑπογράψωσιν καὶ ὁ Γενικὸς Γραμματεὺς, Γενικὸς Διευθυντὴς, καὶ οἱ Διευθυνταί.

Εἰς τὸν αὐτὸν ἐπὶ τῆς Ἐργασίας Ὑπουργὸν ἀνατίθεται τὴν δημοσίευσιν καὶ ἐκτέλεσιν τοῦ παρόντος.

Ἐν Ἀθήναις τῇ 22 Ἰανουαρίου 1953.

**ΦΡΕΙΔΕΡΙΚΗ**

**Β.**

Ὁ ἐπὶ τῆς Ἐργασίας Ὑπουργῶς  
**ΕΛΕΥΘ. ΓΟΝΗΣ**

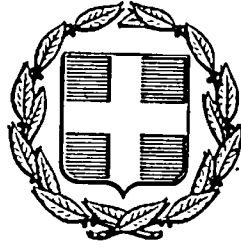

# ΕΦΗΜΕΡΙΣ ΤΗΣ ΚΥΒΕΡΝΗΣΕΩΣ

## ΤΗΣ ΕΛΛΗΝΙΚΗΣ ΔΗΜΟΚΡΑΤΙΑΣ

ΑΘΗΝΑ  
31 ΜΑΪΟΥ 1985

ΤΕΥΧΟΣ ΤΕΤΑΡΤΟ

ΑΡΙΘΜΟΣ ΦΥΛΑΚΟΥ  
276

### ΠΕΡΙΕΧΟΜΕΝΑ

#### ΠΟΛΕΟΔΟΜΙΑ ΔΙΑΤΑΓΜΑΤΑ

- Έγκριση τοπικού ρυμοτομικού σχεδίου σε εκτός σχεδίου περιοχή Νέας Μάκρης (Αρτικής) για τον καθορισμό χώρου για την ανέγερση Γυμνασίου - Λυκείου και καθορισμός όρων και περιορισμών δόμησης αυτού. .... 1
- Έγκριση τοπικού ρυμοτομικού σχεδίου για τον καθορισμό χώρου αθλητικών εγκαταστάσεων στην περιοχή εκτός του εγκεκριμένου ρυμοτομικού σχεδίου του Δήμου Ύμηττου (Αττικής). .... 2
- Τροποποίηση του εγκεκριμένου ρυμοτομικού σχεδίου Αχαρνών (Αττικής) και επιβολή προκηπίου. .... 3
- ΑΠΟΦΑΣΕΙΣ**
- Κίνηση της διαδικασίας του Γενικού Πολεοδομικού Σχεδίου Αιγίου Ν. Αχαΐας ..... 4
- Ανάσπαση οικοδομικών εργασιών και χορήγησης οικοδομικών αδειών σε περιοχή εντός του ρυμοτομικού σχεδίου Δήμου Ζωγράφου ..... 5
- Τροποποίηση του ρυμοτομικού σχεδίου Παπάγους για τον χαρακτηρισμό τμήματος του 195 κοινόχρηστου χώρου, σαν χώρο για ανέγερση Ναού ..... 6

#### ΠΟΛΕΟΔΟΜΙΑ ΔΙΑΤΑΓΜΑΤΑ

(1)

Έγκριση τοπικού ρυμοτομικού σχεδίου σε εκτός σχεδίου περιοχή Νέας Μάκρης (Αττικής) για τον καθορισμό χώρου για την ανέγερση Γυμνασίου - Λυκείου και καθορισμός όρων και περιορισμών δόμησης αυτού.

#### Ο ΠΡΟΕΔΡΟΣ ΤΗΣ ΕΛΛΗΝΙΚΗΣ ΔΗΜΟΚΡΑΤΙΑΣ

Έχοντας υπόψη :

1. Τις διατάξεις του Ν.1337/83 (ΦΕΚ 33/Α) και ειδικότερα το άρθρο 26, όπως αντικαταστάθηκε με την παράγραφο 13 του άρθρου 8 του Ν. 1512/85 «Τροποποίηση και συμπλήρωση πολεοδομικών διατάξεων, ρύθμιση συναφών θεμάτων και θεμάτων του Ταμείου Νομικών» (ΦΕΚ 4/Α).

2. Τις διατάξεις του Ν.Δ. 8/1973 όπως τροποποιήθηκε με το Ν.Δ. 205/1974 (ΦΕΚ 363/Α) και ειδικότερα τα άρθρα 34 (παρ. 1), 35 και 38.

3. Την υπ' αριθμ. 469/1984 γνωμοδότηση του Κεντρικού Συμβουλίου Χωροταξίας, Οικισμού και Περιβάλλοντος.

4. Την υπ' αριθμ. 218/1985 γνωμοδότηση του Συμβουλίου της Επικρατείας, με πρόταση του Υπουργού Χωροταξίας Οικισμού και Περιβάλλοντος, αποφασίζουμε :

Άρθρο 1.

Εγκρίνεται τοπικό ρυμοτομικό σχέδιο για τον καθορισμό χώρου για την ανέγερση Γυμνασίου - Λυκείου σε περιοχή που βρίσκεται εκτός του εγκεκριμένου ρυμοτομικού σχεδίου Νέας Μάκρης (Αττικής) όπως φαίνεται με στοιχεία ΑΒΓΔΑ στο σχετικό πρωτότυπο διάγραμμα σε κλίμακα 1 : 1.000 που έχει θεωρηθεί από τον Προϊστάμενο της Διεύθυνσης Πολεοδομικών Εφαρμογών με την υπ' αριθμ. 25432/1985 πράξη του και που συνοπτικό του αντίτυπο δημοσιεύεται με το παρόν διάταγμα.

Άρθρο 2.

Οι όροι και περιορισμοί δόμησης του προκείμενου χώρου καθορίζονται ως εξής :

1. Οικοδομικό σύστημα το πανταχόθεν ελεύθερο.
2. Μέγιστο ποσοστό κάλυψης τριάντα τοις εκατό (30 %) της επιφάνειας του χώρου.
3. Συντελεστής δόμησης έξη δέκατα (0,6).
4. Μέγιστος επιτρεπόμενος αριθμός ορόφων τρεις (3) με μέγιστο επιτρεπόμενο ύψος έντεκα (11) μέτρα, μετρούμενο από το γύρω φυσικό έδαφος.
5. Το ανεγερθησόμενο κτίριο πρέπει να απέχει από τα όρια του χώρου τουλάχιστον πέντε (5) μέτρα.

Άρθρο 3.

Η ισχύς του παρόντος διατάγματος αρχίζει από τη δημοσίευσή του στην Εφημερίδα της Κυβερνήσεως.

Στον Υπουργό Χωροταξίας, Οικισμού και Περιβάλλοντος αναθέτουμε τη δημοσίευση και εκτέλεση του παρόντος διατάγματος.

Αθήνα, 24 Μαΐου 1985

Ο ΠΡΟΕΔΡΟΣ ΤΗΣ ΔΗΜΟΚΡΑΤΙΑΣ

**ΧΡΗΣΤΟΣ ΑΝΤ. ΣΑΡΤΖΕΤΑΚΗΣ**

Ο ΥΠΟΥΡΓΟΣ ΧΩΡΟΤΑΞΙΑΣ ΟΙΚΙΣΜΟΥ ΚΑΙ ΠΕΡΙΒΑΛΛΟΝΤΟΣ

**ΕΥΑΓΓΕΛΟΣ ΚΟΥΛΟΥΜΠΗΣ**

ΤΟΠΟΓΡΑΦΙΚΟ ΔΙΑΓΡΑΜΜΑ  
 ΧΩΡΟΥ ΠΟΥ ΑΠΑΛΟΤΡΙΩΝΕΤΑΙ ΓΙΑ ΤΟ  
 ΓΥΜΝΑΣΙΟ ΛΥΚΕΙΟ Ν. ΜΑΚΡΗΣ.  
 ΚΑΙΜΑΚΑ 1:1000

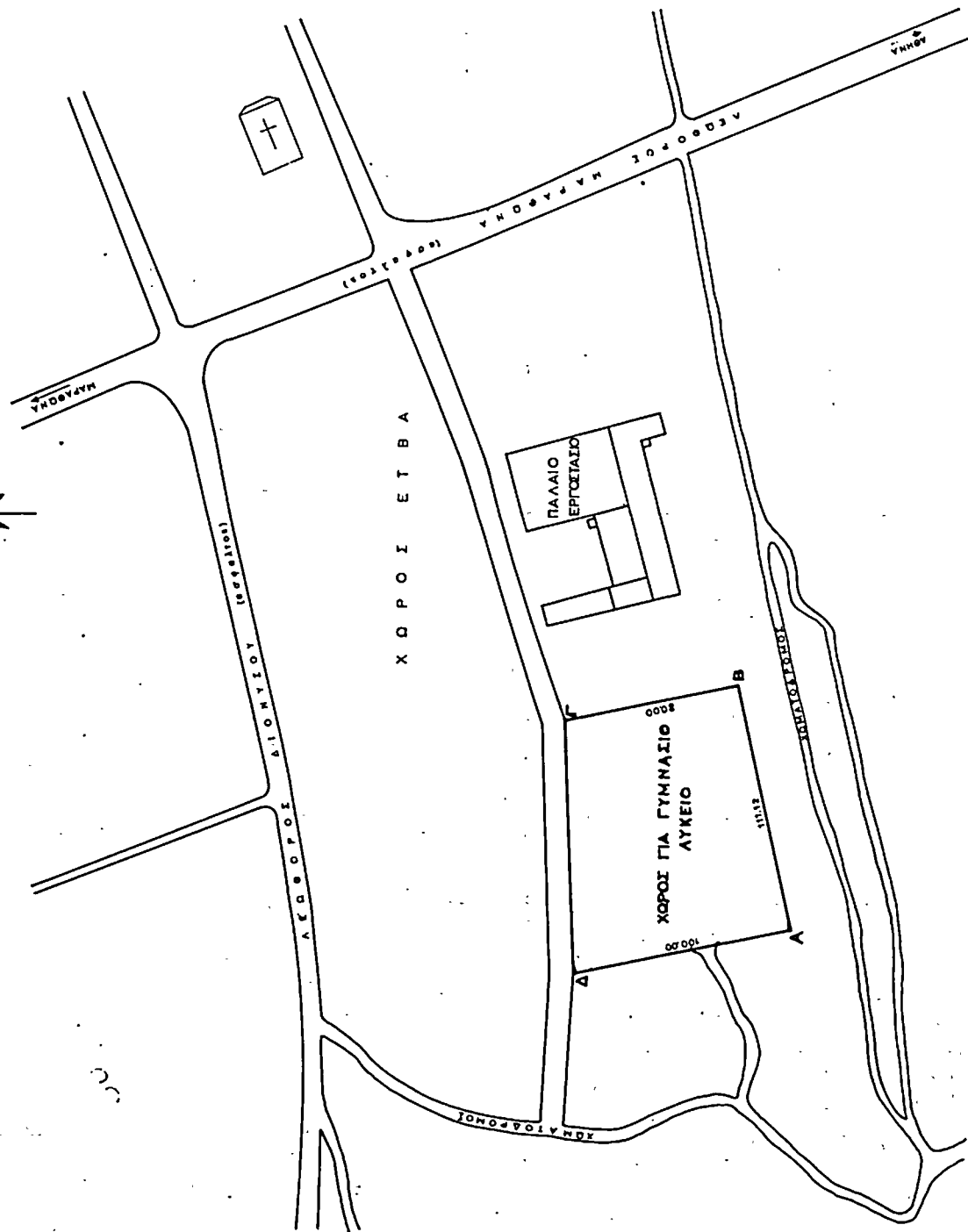
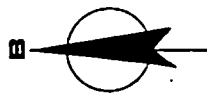

ΕΜΒΛΟΝΙΑ (ΒΓΔΑ) = 10.000 Μ<sup>2</sup>

$\frac{9000 \times 10000}{2} = 45000000 \text{ Μ}^2$

Γ. 25432/85  
 επιμελητής  
 τοπογραφικών εργασιών  
 65 ετών, έτερος πατριώτης Μάκρας  
 Μάκρας (απαιτείται) για τακ. διαδ.  
 πρηνό να προσκομίσει την απαραίτητη  
 έγγραφη βεβαίωση ενοχλήσεων από την  
 14/12/1985. Πρ. Δ/ντ. α.α.

Α. Γ. ΠΑΝΤΙΣ

Υ. Γ. ΟΥΡΓΕΙΟ  
 ΥΠΟΥΡΓΕΙΟΣ ΟΙΚΙΣΜΟΥ & ΠΕΡΙΒΑΛΛΟΝΤΟΣ



(2)

Έγκριση τοπικού ρυμοτομικού σχεδίου για τον καθορισμό χώρου αθλητικών εγκαταστάσεων στην περιοχή εκτός του εγκεκριμένου ρυμοτομικού σχεδίου του Δήμου Υμηττού (Αττικής).

**Ο ΠΡΟΕΔΡΟΣ  
ΤΗΣ ΕΛΛΗΝΙΚΗΣ ΔΗΜΟΚΡΑΤΙΑΣ**

Έχοντας υπόψη :

1. Τις διατάξεις του Ν. 1337/1983 «Επέκταση των πολεοδομικών σχεδίων, οικιστική ανάπτυξη και σχετικές ρυθμίσεις» (ΦΕΚ 33Α) και ειδικότερα το άρθρο 26 όπως αντικαταστάθηκε με την παρ. 13 του άρθρου 8 του Ν.1512/1985 (ΦΕΚ 4/Α).

2. Τις υπ' αριθμ. 95/1985 και 118/1985 γνωμοδοτήσεις του Κεντρικού Συμβουλίου Χωροταξίας, Οικισμού και Περιβάλλοντος, με πρόταση του Υπουργού Χωροταξίας, Οικισμού και Περιβάλλοντος αποφασίζουμε :

Άρθρο 1.

Εγκρίνεται τοπικό ρυμοτομικό σχέδιο για τον καθορισμό χώρου αθλητικών εγκαταστάσεων στην εκτός του εγκε-

κριμένου ρυμοτομικού σχεδίου περιοχή του Δήμου Υμηττού στη συμβολή των οδών Ηλιουπόλεως και Ελευθερωτών όπως αυτός φαίνεται με στοιχεία Α,Β,Γ,Δ,Α στο σχετικό πρωτότυπο διάγραμμα σε κλίμακα 1 :500 που θεωρήθηκε από τον Προϊστάμενο της Διεύθυνσης Πολεοδομικών Εφαρμογών με την υπ' αριθμ. 30019/1985 πράξη του και που συνοπτικό του αντίτυπο δημοσιεύεται με το παρόν διάταγμα.

Άρθρο 2.

Η ισχύς του παρόντος διατάγματος αρχίζει από τη δημοσίευσή του στην Εφημερίδα της Κυβερνήσεως.

Στον Υπουργό Χωροταξίας, Οικισμού και Περιβάλλοντος αναθέτουμε τη δημοσίευση και εκτέλεση του παρόντος διατάγματος.

Αθήνα, 17 Μαΐου 1985

**Ο ΠΡΟΕΔΡΟΣ ΤΗΣ ΔΗΜΟΚΡΑΤΙΑΣ  
ΧΡΗΣΤΟΣ ΑΝΤ. ΣΑΡΤΖΕΤΑΚΗΣ**

**Ο ΥΠΟΥΡΓΟΣ ΧΩΡΟΤΑΞΙΑΣ ΟΙΚΙΣΜΟΥ ΚΑΙ ΠΕΡΙΒΑΛΛΟΝΤΟΣ  
ΚΥΑΓΓΕΛΟΣ ΚΟΥΛΟΥΜΠΗΣ**

# ΥΜΗΤΤΑ

περιοχή 12  
115/85

ΓΥΜΝΑΣΤΙΚΗ ΑΚΑΔΗΜΙΑ

ΕΥΡΓΕΙΟ  
ΠΡΟΣΤΑΣΙΑΣ ΚΑΙ ΠΕΡΙΒΑΛΛΟΝΤΟΣ

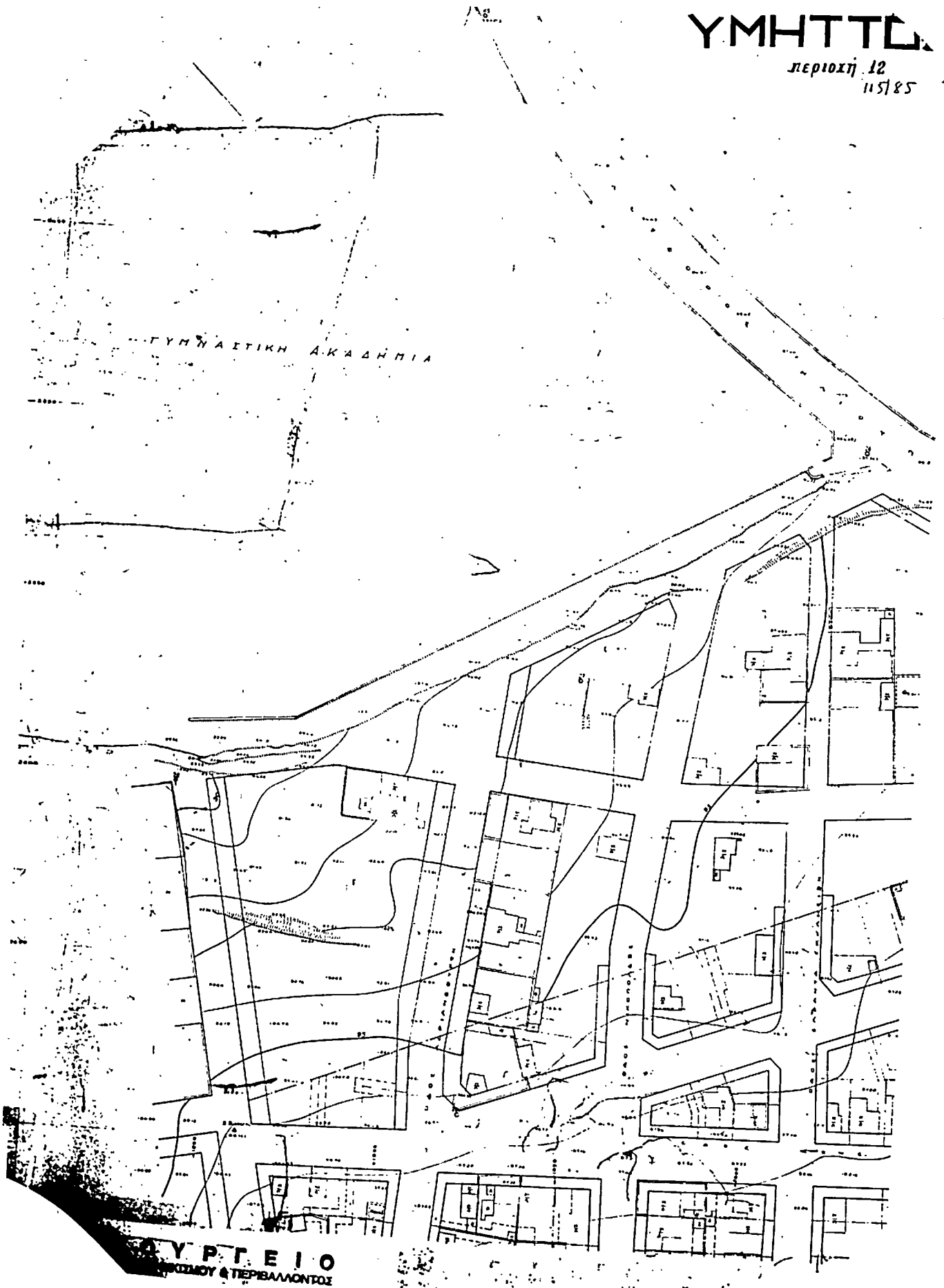

ΥΠΟΥΡΓΕΙΟ  
ΕΡΓΑΣΙΑΣ  
ΚΑΙ  
ΚΟΙΝΩΝΙΑΣ  
ΥΠΟΧΡΩΣΗ

ΠΡΟΣ ΤΟΝ Κ. Γ. 30079/185  
ΕΠΙΣΤΑΣΗ ΤΩΝ ΚΑΤΑΓΕΓΡΑΜΜΕΝΩΝ ΕΡΓΑΖΟΜΕΝΩΝ  
ΓΑΡΟΥΣΙΩΝ ΣΤΕΛΙΩΝ ΓΙΑ ΤΗΝ ΚΑΤΑΡΤΙΣΗ  
ΚΑΡΟΥΣΙΩΝ ΕΡΓΑΖΟΜΕΝΩΝ ΚΑΙ  
ΠΡΟΣΟΧΗ ΤΩΝ ΕΡΓΑΖΟΜΕΝΩΝ ΣΤΗ  
ΚΑΤΑΡΤΙΣΗ ΚΑΙ ΔΡΑΣΗ ΤΟΥΤΟΥ  
(Αρ. 11/185)  
ΑΘΗΝΑ 8 Μαΐου 1989  
ΔΙΕΥΘΥΝΤΗΣ

β. σ. η. η. η.

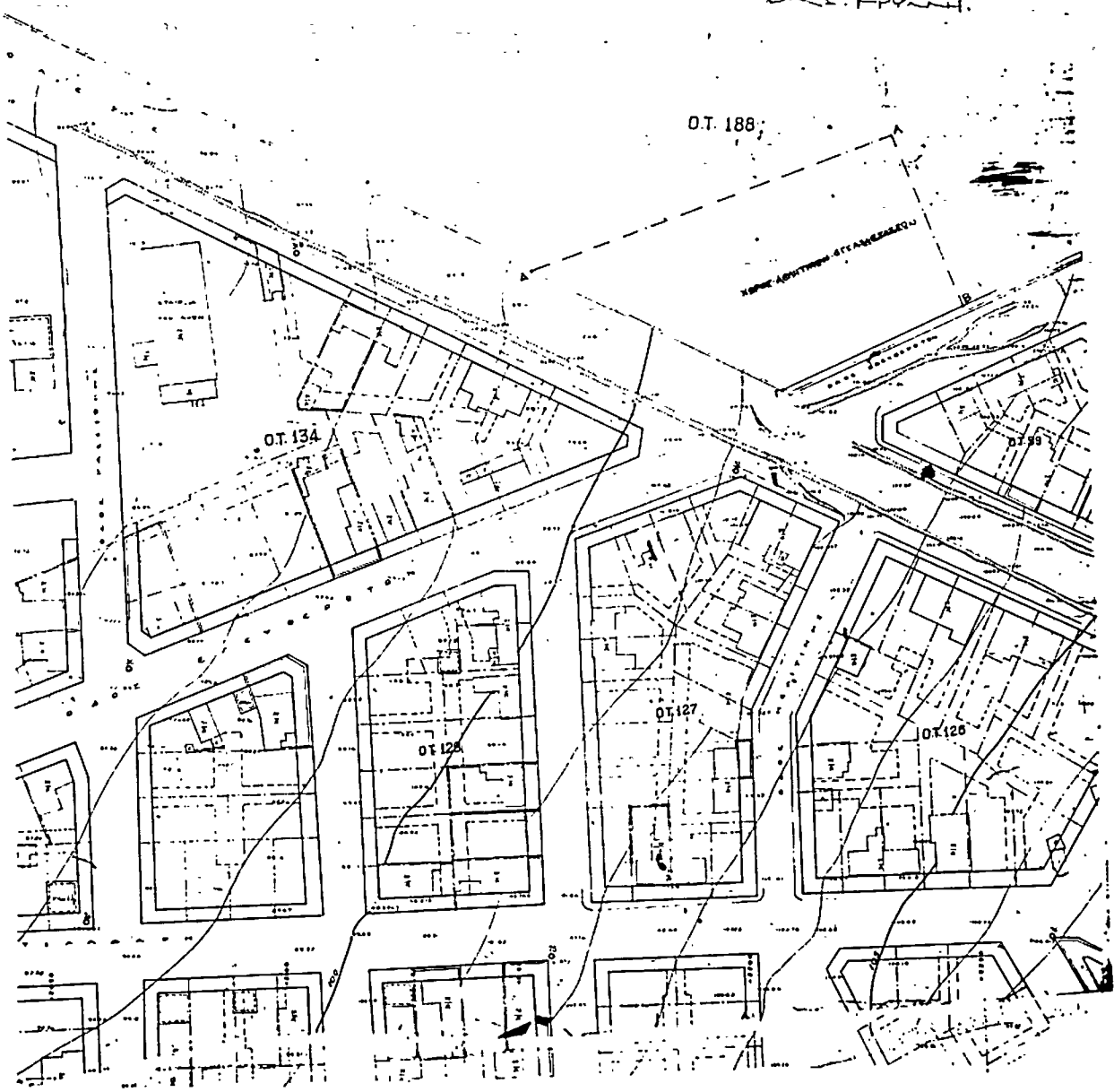

(3)

Τροποποίηση του εγκεκριμένου ρυμοτομικού σχεδίου Αχαρνών (Αττικής) και επιβολή προκηπίου.

**Ο ΠΡΟΕΔΡΟΣ  
ΤΗΣ ΕΛΛΗΝΙΚΗΣ ΔΗΜΟΚΡΑΤΙΑΣ**

Έχοντας υπόψη :

1. Τις διατάξεις του Ν. Δ/τος «περί σχεδίων πόλεων κλπ.» της 17 Ιουλίου 1923, όπως μεταγενέστερα τροποποιήθηκαν και συμπληρώθηκαν και ειδικότερα τα άρθρα του 3,9 και 70.

2. Τις διατάξεις του Ν. 947/1979 «περί οικιστικών περιοχών» (ΦΕΚ 169/Α) και ειδικότερα το άρθρο του 62 (παρ. 1).

3. Τις διατάξεις του Ν. 1032/1980 «περί συστάσεως Υπουργείου Χωροταξίας, Οικισμού και Περιβάλλοντος» (ΦΕΚ 57/Α) και ειδικότερα τα άρθρα του 2,3 και 7.

4. Τις υπ' αριθμ. 76/82 και 129/82 πράξεις του Δημοτικού Συμβουλίου του Δήμου Αχαρνών (Αττικής).

5. Την υπ' αριθ. 633/1982 γνωμοδότηση του Κεντρικού Συμβουλίου Χωροταξίας, Οικισμού και Περιβάλλοντος.

6. Την υπ' αριθμ. 270/1985 γνωμοδότηση του Συμβουλίου της Επικρατείας, με πρόταση του Υπουργού Χωροταξίας, Οικισμού και Περιβάλλοντος, αποφασίζουμε :

Άρθρο 1.

Εγκρίνεται η τροποποίηση του ρυμοτομικού σχεδίου Αχαρνών (Αττικής) στο υπ' αριθμ. 144, οικοδομικό τετρά-

γωνο που περικλείεται από τις οδούς Ανδρ. Μιαούλη, Μπουμπουλίνας, Βρεττού και Γ. Παπανίκα με τη δημιουργία αδιεξόδου πεζοδρόμου μέσα σ' αυτό, όπως φαίνεται στο σχετικό πρωτότυπο διάγραμμα σε κλίμακα 1:500 που θεωρήθηκε από τον Προϊστάμενο της Διεύθυνσης Πολεοδομικών Εφαρμογών με την υπ' αριθμ. 30677/1985 πράξη του και που συνοπτικό του αντίτυπο δημοσιεύεται με το παρόν διάταγμα.

Άρθρο 2.

Στο πρόσωπο των οικοπέδων οικοδομημένων ή μη, που βρίσκονται στο παραπάνω οικοδομικό τετράγωνο και έχουν πρόσωπο στο δημιουργούμενο πεζόδρομο, επιβάλλεται προκήπιο πλάτους τριών (3) μέτρων, όπως φαίνεται στο ίδιο διάγραμμα.

Άρθρο 3

Η ισχύς του παρόντος διατάγματος αρχίζει από τη δημοσίευσή του στην Εφημερίδα της Κυβερνήσεως:

Στον Υπουργό Χωροταξίας, Οικισμού και Περιβάλλοντος αναθέτουμε τη δημοσίευση και εκτέλεση του παρόντος διατάγματος.

Αθήνα, 17 Μαΐου 1985

**Ο ΠΡΟΕΔΡΟΣ ΤΗΣ ΔΗΜΟΚΡΑΤΙΑΣ  
ΧΡΗΣΤΟΣ ΑΝΤ. ΣΑΡΤΖΕΤΑΚΗΣ**

**Ο ΥΠΟΥΡΓΟΣ ΧΩΡΟΤΑΞΙΑΣ ΟΙΚΙΣΜΟΥ ΚΑΙ ΠΕΡΙΒΑΛΛΟΝΤΟΣ  
ΕΥΑΓΓΕΛΟΣ ΚΟΥΛΟΥΜΠΗΣ**



## ΑΠΟΦΑΣΕΙΣ

Αριθ. 37562/1441

(4)

Κίνηση της διαδικασίας του Γενικού Πολεοδομικού Σχεδίου  
Αιγίου Ν. Αχαΐας.

Ο ΥΠΟΥΡΓΟΣ

ΧΩΡΟΤΑΞΙΑΣ, ΟΙΚΙΣΜΟΥ ΚΑΙ ΠΕΡΙΒΑΛΛΟΝΤΟΣ

Έχοντας υπόψη τις διατάξεις :

1. Του Ν. 1032/1980 «περί συστάσεως Υπουργείου Χωροταξίας Οικισμού και Περιβάλλοντος» (ΦΕΚ 57/14:3.80 τ.Α).

2. Του άρθρου 3 παρ. 1 του Ν.1337 (ΦΕΚ 33/14.3.83 τ.Α') για την «Επέκταση των πολεοδομικών σχεδίων, την οικιστική ανάπτυξη και σχετικές ρυθμίσεις», αποφασίζουμε :

Την κίνηση της διαδικασίας σύνταξης του Γενικού Πολεοδομικού Σχεδίου Αιγίου τα όρια της περιοχής του οποίου φαίνονται στο σχετικό, πρωτότυπο διάγραμμα σε κλίμακα 1:10.000 που έχει θεωρηθεί από τον Προϊστάμενο της Διεύθυνσης Πολεοδομικών εφαρμογών με την υπ' αρ. 37562/85 πράξη του και που συνοπτικό του αντίτυπο δημοσιεύεται με την παρούσα απόφαση.

Η απόφαση αυτή να δημοσιευθεί στην Εφημερίδα της Κυβερνήσεως.

Αθήνα, 22 Μαΐου 1985

Ο ΥΠΟΥΡΓΟΣ

ΕΥΑΓΓΕΛΟΣ ΚΟΥΛΟΥΜΠΗΣ



ΥΠΟΥΡΓΕΙΟ  
ΠΡΟΤΑΣΙΑΣ ΣΧΕΔΙΑΣΜΟΥ & ΠΕΡΙΒΑΛΛΟΝΤΟΣ

# ΑΙΓΙΟ

κλ. 1:10000

ΟΡΙΟ ΠΕΡΙΟΧΗΣ  
ΓΕΝΙΚΟΥ ΠΟΛΕΟΔΟΜ. ΣΧΕΔ.





Αριθ. 36773/1413

(5)

Αναστολή οικοδομικών εργασιών και χορήγησης οικοδομικών αδειών σε περιοχή εντός του ρυμοτομικού σχεδίου Δήμου Ζωγράφου.

## Ο ΥΠΟΥΡΓΟΣ

## ΧΩΡΟΤΑΞΙΑΣ, ΟΙΚΙΣΜΟΥ ΚΑΙ ΠΕΡΙΒΑΛΛΟΝΤΟΣ

Έχοντας υπόψη :

1. Τις διατάξεις του από 17.7.1923 Ν. Δ/τος όπως μεταγενέστερα τροποποιήθηκαν και συμπληρώθηκαν και ειδικότερα την παρ. 2 του άρθρου 8 όπως η παράγραφος αυτή προστέθηκε με το άρθρο 1 του Ν. 551/1977 (ΦΕΚ 68/Α).

2. Την υπ' αριθ. 44690/768/30.8.83 απόφαση του Υπουργού Χωροταξίας, Οικισμού και Περιβάλλοντος (ΦΕΚ 539/Β/14.9.83).

3. Τις διατάξεις του Ν. 1032/1980 (ΦΕΚ 57/Α) και ειδικότερα τα άρθρα 2,3 και 7.

4. Την υπ' αριθμ. 124/85 πράξη του Δημοτικού Συμβουλίου Ζωγράφου, αποφασίζουμε :

α) Αναστέλλονται για τρεις (3) μήνες οι οικοδομικές εργασίες και η χορήγηση οικοδομικών αδειών στο οικοδομικό τετράγωνο με αριθμό 258 του ρυμοτομικού σχεδίου Δήμου Ζωγράφου όπως φαίνεται να περικλείεται με μπλε γραμμή στο σχετικό πρωτότυπο διάγραμμα σε κλίμακα 1:5000 που θεωρήθηκε από τον Πρόσταμένο της Διεύθυνσης Πολεοδομικών Εφαρμογών με την υπ' αριθμ. 36773/1985 πράξη του και που συνοπτικό του αντίτυπο δημοσιεύεται με την παρούσα απόφαση.

β) Η ισχύς της παρούσας απόφασης αρχίζει από τη δημοσίευσή της στην Εφημερίδα της Κυβερνήσεως.

Η απόφαση αυτή να δημοσιευθεί στην Εφημερίδα της Κυβερνήσεως.

Αθήνα, 20 Μαΐου 1985

Με Εντολή Υπουργού

Ο Γενικός Γραμματέας  
ΑΛΕΚΟΣ ΠΑΝΤΑΖΗΣ

ΕΚΚΑΡΟΠΕΔΙΟΝ - ΑΘΗΝΑΝ 1:5000 Δ.ΣΤΡΑΦΟΥ (ή ΕΡΩΝ 100)

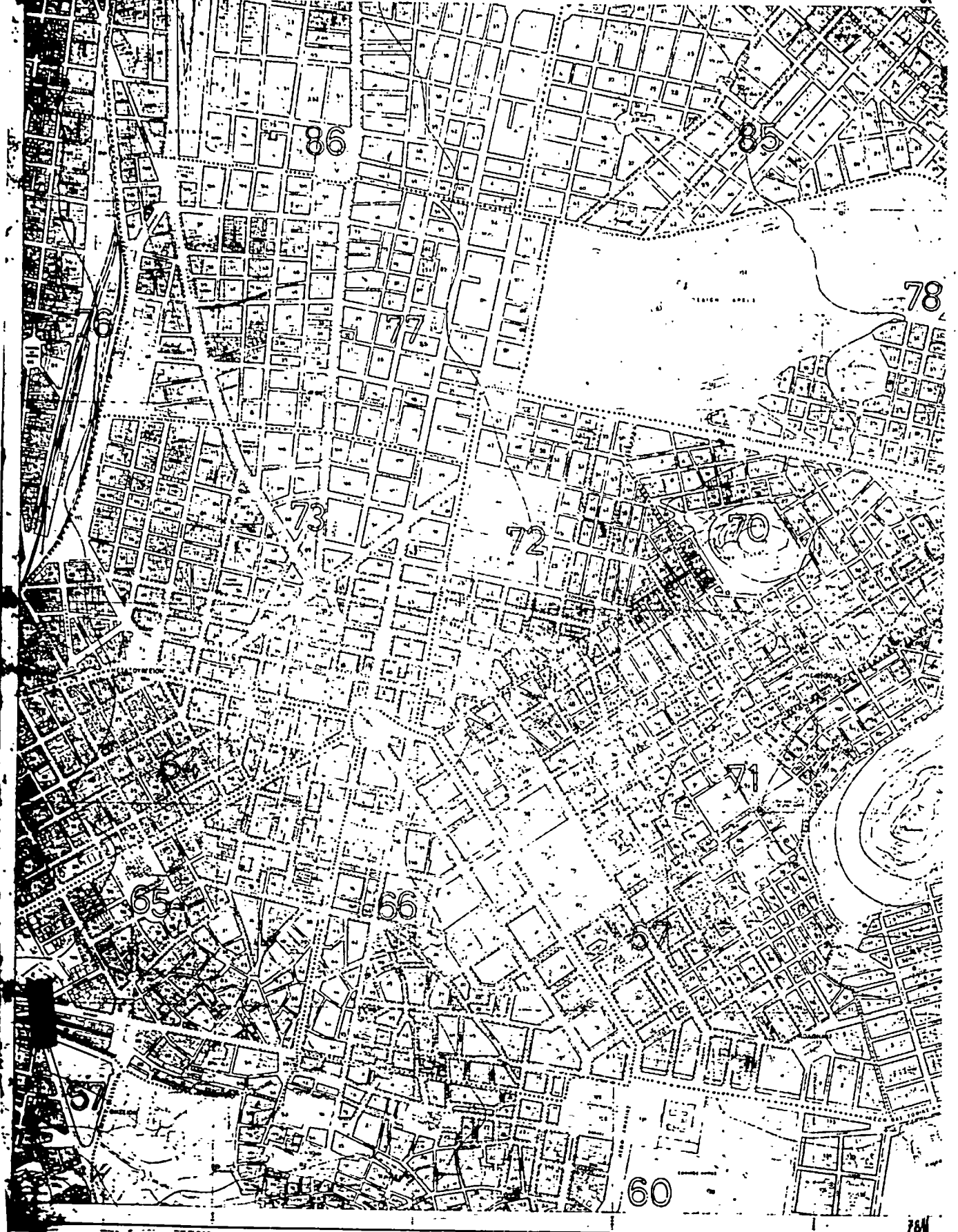

Υ.Π.ΟΥ.Ρ.Γ.Ε.Τ.Ο  
ΧΩΡΟΤΑΞΙΑΣ ΟΙΚΙΣΜΟΥ & ΠΕΡΙΒΑΛΛΟΝΤΟΣ



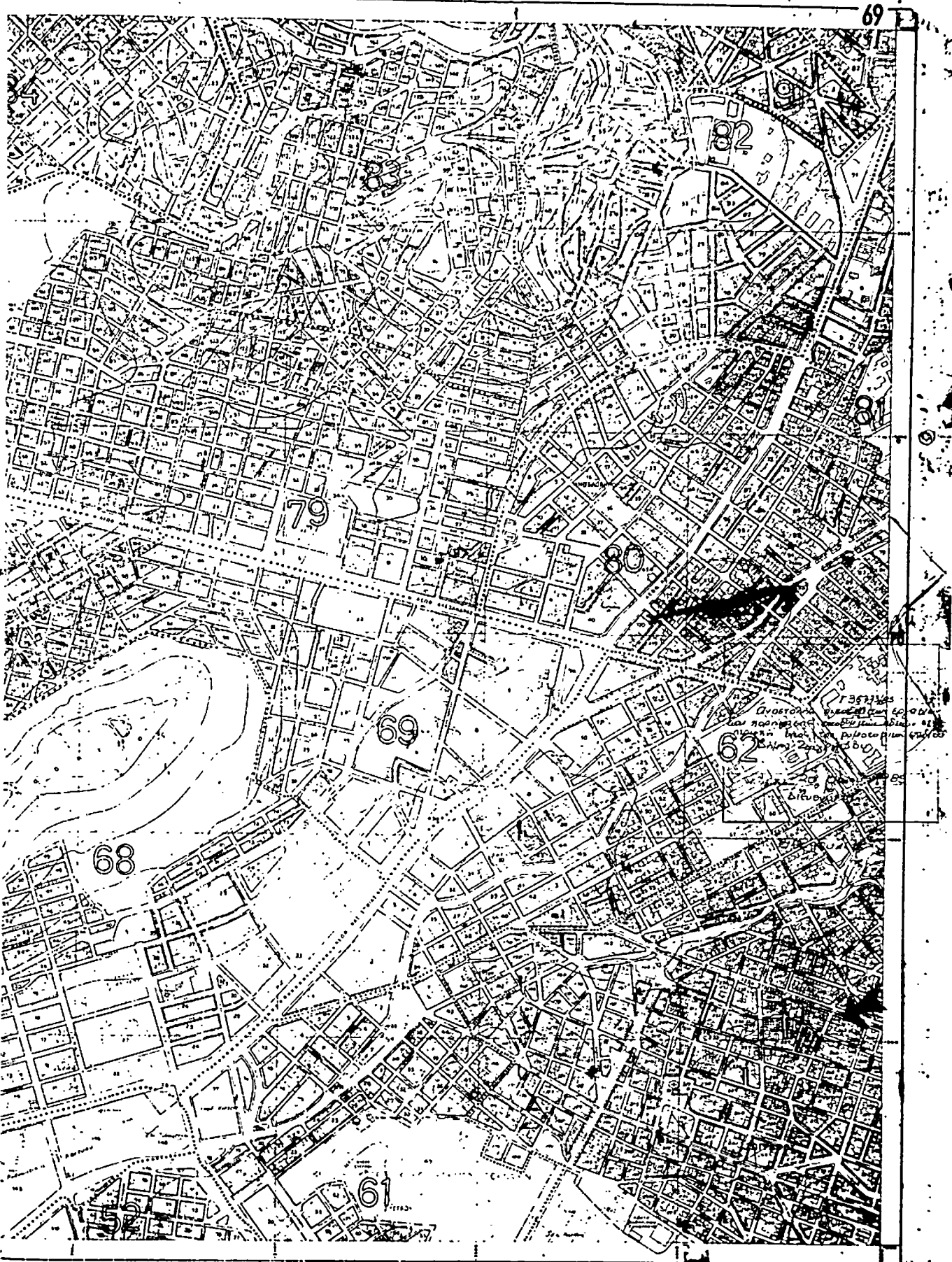

Αντικείμενο της παρούσης μελέτης είναι ο σχεδιασμός του δικτύου οδών και των πεζοδρομίων της πόλης της Αθήνας, σύμφωνα με το σχέδιο που περιλαμβάνεται στο τεύχος αυτό. Ο σχεδιασμός αυτός είναι ο αποτέλεσμα της μελέτης που έγινε από την Επιτροπή Οδοποιίας της Αθήνας, η οποία συγκροτήθηκε με απόφαση του Υπουργού των Εργων και των Μεταφορών, της 15ης Ιουλίου 1928. Ο σχεδιασμός αυτός είναι ο αποτέλεσμα της μελέτης που έγινε από την Επιτροπή Οδοποιίας της Αθήνας, η οποία συγκροτήθηκε με απόφαση του Υπουργού των Εργων και των Μεταφορών, της 15ης Ιουλίου 1928.

Αριθ. 8060/704

(6)

πόποιήσεων ρυμοτομικών σχεδίων και επιβολής προκηπίων, (ΦΕΚ 165/Α').

Τροποποίηση του ρυμοτομικού σχεδίου Παπάγου για τον χαρακτηρισμό τμήματος του 195 κοινόχρηστου χώρου, σαν χώρο για ανέγερση Ναού.

Η ΝΟΜΑΡΧΗΣ ΔΙΑΜΕΡΙΣΜΑΤΟΣ ΑΝΑΤ. ΑΤΤΙΚΗΣ

Έχοντας υπόψη :

1. Τις διατάξεις του Ν. Δ/τος της 17.7.1923 «περί σχεδίων πόλεων κλπ» όπως μεταγενέστερα τροποποιήθηκαν και συμπληρώθηκαν και ειδικότερα τα άρθρα 3 και 70.

2. Τις διατάξεις του Ν. 947/1979 «περί οικιστικών περιοχών» (ΦΕΚ 169/Α) και ειδικότερα το άρθρο 62 παρ. 1.

3. Τις διατάξεις του Ν. 3200/1955 «περί διοικητικής αποκέντρωσης» (ΦΕΚ 97/Α).

4. Τις διατάξεις του άρθρου 1 του Α.Ν. 314/68 «περί παροχής εις τον Υπουργόν Βορείου Ελλάδος και Νομάρχας αρμοδιότητας επί θεμάτων γκρίσεως επεκτάσεως ή τροποποιήσεως σχεδίων πόλεων και κωμών» (ΦΕΚ 47/Α) όπως αντικαταστάθηκε με το ΝΔ.1018/1971 (ΦΕΚ 220/Α) και συμπληρώθηκε με την παρ. 2 του άρθρου 33 του Ν. 1337/83 «περί επεκτάσεως των πολεοδομικών σχεδίων, οικιστική ανάπτυξη και σχετικές ρυθμίσεις», (ΦΕΚ 33/Α).

5. Τις διατάξεις του από 9.11.83 υπ' αριθ. 443 Π. Δ/γμα «Μεταβίβαση αρμοδιότητας στους Νομάρχες έγκρισης τρο-

6. Τις υπ' αριθμ. 17/85 πράξεις του Δημοτικού Συμβουλίου Παπάγου.

7. Την πράξη 18/85 της συνεδρίας 14/2.5.85 για το υπόψη θέμα του Νομαρχιακού Συμβουλίου Χωροταξίας, Οικισμού και Περιβάλλοντος Διαμερίσματος Ανατολικής Αττικής, αποφασίζουμε :

Άρθρο 1.

Εγκρίνεται η τροποποίηση του ρυμοτομικού σχεδίου Παπάγου για την μετατροπή τμήματος του 295 κοινόχρηστου χώρου σε χώρο για ανέγερση Ιερού Ναού όπως φαίνεται στο σχέδιο σε κλίμακα 1:1000 που συνοδεύει την παρούσα απόφαση και που αντίτιπό του δημοσιεύεται συνοπτικά με την παρούσα.

Η ισχύς της παρούσας αρχίζει από την ημέρα δημοσίευσής της στην Εφημερίδα της Κυβερνήσεως.

Η απόφαση αυτή να δημοσιευθεί στην Εφημερίδα της Κυβερνήσεως.

Αγία Παρασκευή, 9 Μαΐου 1985

Η Νομάρχης  
ΛΙΓΓΕΛ. ΣΥΝΟΔΙΝΟΥ

ΔΗΜΟΣ ΠΑΠΑΓΟΥ  
ΤΡΟΠΟΠΟΙΗΣΗ ΡΥΘΜΟΤΟΜΙΚΟΥ Ο.Τ 295  
ΚΛΙΜΑΞ 1:1000

Διορίζεται επί ν.π. αρ.  
8060/404/9.5.85 κ.π.  
Γραμμ. Νομάρχου  
Η Διευθύντρια Δ.Π.Α.Α.  
Μαντζουροπούλου

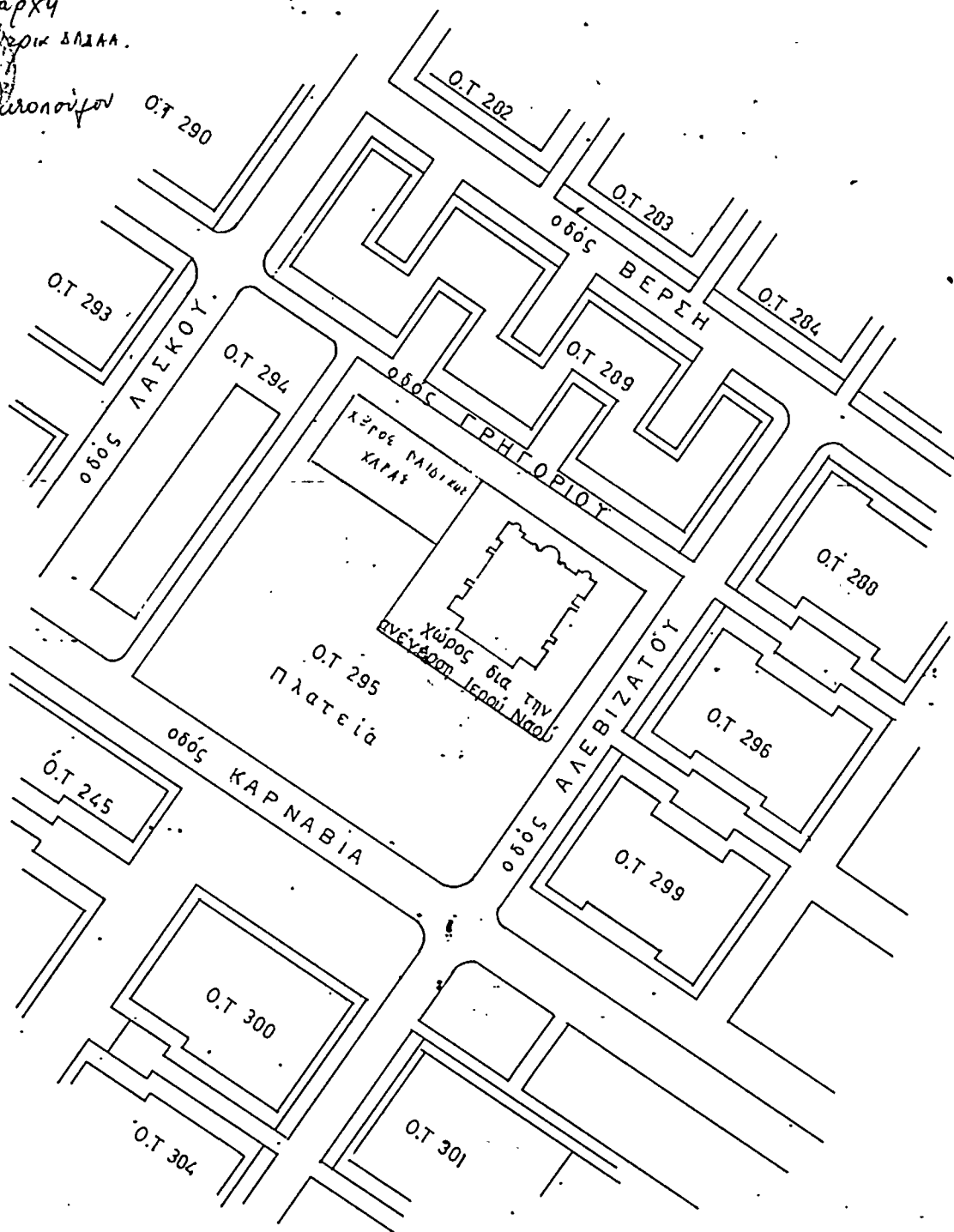

Παπάγου Απρίλιος 1985

